

中金中证 1000 指数增强型发起式证券投资  
基金  
2023 年年度报告

2023 年 12 月 31 日

基金管理人：中金基金管理有限公司

基金托管人：交通银行股份有限公司

送出日期：2024 年 3 月 29 日

## § 1 重要提示及目录

### 1.1 重要提示

基金管理人的董事会、董事保证本报告所载资料不存在虚假记载、误导性陈述或重大遗漏，并对其内容的真实性、准确性和完整性承担个别及连带的法律责任。本年度报告已经三分之二以上独立董事签字同意，并由董事长签发。

基金托管人交通银行股份有限公司根据本基金合同规定，于 2024 年 3 月 28 日复核了本报告中的财务指标、净值表现、利润分配情况、财务会计报告、投资组合报告等内容，保证复核内容不存在虚假记载、误导性陈述或者重大遗漏。

基金管理人承诺以诚实信用、勤勉尽责的原则管理和运用基金资产，但不保证基金一定盈利。

基金的过往业绩并不代表其未来表现。投资有风险，投资者在作出投资决策前应仔细阅读本基金的招募说明书及其更新。

本报告中的财务资料经审计，毕马威华振会计师事务所（特殊普通合伙）为本基金出具了无保留意见的审计报告，请投资者注意阅读。

本报告期自 2023 年 3 月 14 日起至 2023 年 12 月 31 日止。

## 1.2 目录

<b>§ 1 重要提示及目录</b>	<b>2</b>
1.1 重要提示	2
1.2 目录	3
<b>§ 2 基金简介</b>	<b>5</b>
2.1 基金基本情况	5
2.2 基金产品说明	5
2.3 基金管理人和基金托管人	6
2.4 信息披露方式	6
2.5 其他相关资料	6
<b>§ 3 主要财务指标、基金净值表现及利润分配情况</b>	<b>6</b>
3.1 主要会计数据和财务指标	6
3.2 基金净值表现	7
3.3 过去三年基金的利润分配情况	10
<b>§ 4 管理人报告</b>	<b>10</b>
4.1 基金管理人及基金经理情况	10
4.2 管理人对报告期内本基金运作合规守信情况的说明	11
4.3 管理人对报告期内公平交易情况的专项说明	11
4.4 管理人对报告期内基金的投资策略和业绩表现的说明	12
4.5 管理人对宏观经济、证券市场及行业走势的简要展望	13
4.6 管理人内部有关本基金的监察稽核工作情况	13
4.7 管理人对报告期内基金估值程序等事项的说明	13
4.8 管理人对报告期内基金利润分配情况的说明	14
4.9 报告期内管理人对本基金持有人数或基金资产净值预警情形的说明	14
<b>§ 5 托管人报告</b>	<b>14</b>
5.1 报告期内本基金托管人合规守信情况声明	14
5.2 托管人对报告期内本基金投资运作合规守信、净值计算、利润分配等情况的说明	14
5.3 托管人对本年度报告中财务信息等内容真实、准确和完整发表意见	14
<b>§ 6 审计报告</b>	<b>14</b>
6.1 审计报告基本信息	14
6.2 审计报告的基本内容	14
<b>§ 7 年度财务报表</b>	<b>16</b>
7.1 资产负债表	16
7.2 利润表	18
7.3 净资产变动表	19
7.4 报表附注	20
<b>§ 8 投资组合报告</b>	<b>47</b>
8.1 期末基金资产组合情况	47
8.2 报告期末按行业分类的股票投资组合	47

8.3 期末按公允价值占基金资产净值比例大小排序的所有股票投资明细 .....	49
8.4 报告期内股票投资组合的重大变动 .....	64
8.5 期末按债券品种分类的债券投资组合 .....	68
8.6 期末按公允价值占基金资产净值比例大小排序的前五名债券投资明细 .....	68
8.7 期末按公允价值占基金资产净值比例大小排序的所有资产支持证券投资明细 .....	68
8.8 报告期末按公允价值占基金资产净值比例大小排序的前五名贵金属投资明细 .....	68
8.9 期末按公允价值占基金资产净值比例大小排序的前五名权证投资明细 .....	68
8.10 本基金投资股指期货的投资政策 .....	68
8.11 报告期末本基金投资的国债期货交易情况说明 .....	68
8.12 投资组合报告附注 .....	68
<b>§ 9 基金份额持有人信息 .....</b>	<b>69</b>
9.1 期末基金份额持有人户数及持有人结构 .....	69
9.2 期末基金管理人的从业人员持有本基金的情况 .....	69
9.3 期末基金管理人的从业人员持有本开放式基金份额总量区间情况 .....	70
9.4 发起式基金发起资金持有份额情况 .....	70
<b>§ 10 开放式基金份额变动 .....</b>	<b>70</b>
<b>§ 11 重大事件揭示 .....</b>	<b>71</b>
11.1 基金份额持有人大会决议 .....	71
11.2 基金管理人、基金托管人的专门基金托管部门的重大人事变动 .....	71
11.3 涉及基金管理人、基金财产、基金托管业务的诉讼 .....	71
11.4 基金投资策略的改变 .....	71
11.5 为基金进行审计的会计师事务所情况 .....	72
11.6 管理人、托管人及其高级管理人员受稽查或处罚等情况 .....	72
11.7 基金租用证券公司交易单元的有关情况 .....	72
11.8 其他重大事件 .....	73
<b>§ 12 影响投资者决策的其他重要信息 .....</b>	<b>74</b>
12.1 报告期内单一投资者持有基金份额比例达到或超过 20%的情况 .....	74
12.2 影响投资者决策的其他重要信息 .....	74
<b>§ 13 备查文件目录 .....</b>	<b>74</b>
13.1 备查文件目录 .....	74
13.2 存放地点 .....	75
13.3 查阅方式 .....	75

## § 2 基金简介

### 2.1 基金基本情况

基金名称	中金中证 1000 指数增强型发起式证券投资基金	
基金简称	中金中证 1000 指数增强发起	
基金主代码	017733	
基金运作方式	契约型开放式	
基金合同生效日	2023 年 3 月 14 日	
基金管理人	中金基金管理有限公司	
基金托管人	交通银行股份有限公司	
报告期末基金份额总额	127,722,313.29 份	
基金合同存续期	不定期	
下属分级基金的基金简称	中金中证 1000 指数增强发起 A	中金中证 1000 指数增强发起 C
下属分级基金的交易代码	017733	017734
报告期末下属分级基金的份额总额	72,830,051.20 份	54,892,262.09 份

### 2.2 基金产品说明

投资目标	本基金为股票指数增强型基金，在力求对中证 1000 指数进行有效跟踪的基础上，本基金通过数量化的方法精选个股，在严格控制风险、保持良好流动性的前提下，追求超越业绩比较基准的投资回报。本基金力争使日均跟踪偏离度的绝对值不超过 0.5%，年化跟踪误差不超过 7.75%。
投资策略	本基金主要的股票投资策略为标的指数投资策略，通过复制目标股票指数作为基本投资组合，然后通过量化增强策略考虑基本面与技术面等多种因素，找出具有相对于标的指数超额收益的相关量化因子，并根据因子对应的股票权重调整基本投资组合，最后对投资组合进行跟踪误差以及交易成本等相关优化，力争在控制风险的基础上实现超越目标指数的相对收益。具体包括：1、资产配置策略；2、股票投资策略；3、债券投资策略；4、可转债投资策略；5、资产支持证券投资策略；6、股指期货、国债期货及股票期权的投资策略；7、转融通投资策略；8、融资投资策略；9、存托凭证投资策略。详见《中金中证 1000 指数增强型发起式证券投资基金基金合同》。
业绩比较基准	中证 1000 指数收益率×95%+银行活期存款税后利率×5%
风险收益特征	本基金属于股票型指数增强基金，其预期风险与预期收益高于混合型基金、债券型基金与货币市场基金。本基金在控制基金净值增长率与业绩比较基准之间的日均跟踪偏离度及年化跟踪误差的基础上，力争实现超越业绩比较基准的业绩表现。长期来看，本基金具有与业绩比较基准相近的风险水平。 本基金可投资港股通标的股票，需承担港股通机制下因投资环境、投资标的、市场制度以及交易规则等差异带来的特定风险。本基金

	可根据投资策略需要或不同配置地市场环境的变化，选择将部分基金资产投资于港股或选择不将基金资产投资于港股，基金资产并非必然投资港股。
--	---

### 2.3 基金管理人和基金托管人

项目		基金管理人	基金托管人
名称		中金基金管理有限公司	交通银行股份有限公司
信息披露 负责人	姓名	席晓峰	陆志俊
	联系电话	010-63211122	95559
	电子邮箱	xxpl@ciccfund.com	luzj@bankcomm.com
客户服务电话		400-868-1166	95559
传真		010-66159121	021-62701216
注册地址		北京市朝阳区建国门外大街 1 号 国贸写字楼 2 座 26 层 05 室	中国（上海）自由贸易试验区银 城中路 188 号
办公地址		北京市朝阳区建国门外大街 1 号 国贸大厦 B 座 43 层	中国（上海）长宁区仙霞路 18 号
邮政编码		100004	200336
法定代表人		李金泽	任德奇

### 2.4 信息披露方式

本基金选定的信息披露报纸名称	《中国证券报》
登载基金年度报告正文的管理人互联网网址	<a href="http://www.ciccfund.com/">http://www.ciccfund.com/</a>
基金年度报告备置地点	基金管理人和基金托管人的住所

### 2.5 其他相关资料

项目	名称	办公地址
会计师事务所	毕马威华振会计师事务所（特 殊普通合伙）	中国北京东长安街 1 号东方广场东 2 座办公楼 8 层
注册登记机构	中金基金管理有限公司	北京市朝阳区建国门外大街 1 号国贸大厦 B 座 43 层

## § 3 主要财务指标、基金净值表现及利润分配情况

### 3.1 主要会计数据和财务指标

金额单位：人民币元

3.1.1 期间 数据和指标	2023 年 3 月 14 日(基金合同生效日)-2023 年 12 月 31 日	
	中金中证 1000 指数增强发起 A	中金中证 1000 指数增强发起 C
本期已实现 收益	-4,974,199.06	-1,936,981.42
本期利润	-6,949,807.78	-3,230,663.25
加权平均基 金份额本期 利润	-0.0793	-0.0659
本期加权平 均净值利润	-8.19%	-6.80%

率		
本期基金份额净值增长率	-8.43%	-8.73%
3.1.2 期末数据和指标	2023 年末	
期末可供分配利润	-6,140,017.30	-4,789,419.73
期末可供分配基金份额利润	-0.0843	-0.0873
期末基金资产净值	66,690,033.90	50,102,842.36
期末基金份额净值	0.9157	0.9127
3.1.3 累计期末指标	2023 年末	
基金份额累计净值增长率	-8.43%	-8.73%

注：1、本期已实现收益指基金本期利息收入、投资收益、其他收入（不含公允价值变动收益）扣除相关费用后的余额，本期利润为本期已实现收益加上本期公允价值变动收益；

2、本报告所列示的基金业绩指标不包括持有人认购或交易基金的各项费用，计入费用后实际收益水平要低于所列数字；

3、期末可供分配利润采用期末资产负债表中未分配利润与未分配利润中已实现部分孰低数。

4、本基金合同生效日为 2023 年 3 月 14 日，合同生效当年按实际存续期计算，不按整个自然年度进行折算。

### 3.2 基金净值表现

#### 3.2.1 基金份额净值增长率及其与同期业绩比较基准收益率的比较

中金中证 1000 指数增强发起 A

阶段	份额净值增长率①	份额净值增长率标准差②	业绩比较基准收益率③	业绩比较基准收益率标准差④	①-③	②-④
过去三个月	-3.79%	0.93%	-2.98%	0.98%	-0.81%	-0.05%
过去六个月	-8.21%	0.87%	-10.28%	0.95%	2.07%	-0.08%
自基金合同生效	-8.43%	0.84%	-13.14%	0.91%	4.71%	-0.07%

起至今						
-----	--	--	--	--	--	--

中金中证 1000 指数增强发起 C

阶段	份额净值 增长率①	份额净值增 长率标准差 ②	业绩比较 基准收益 率③	业绩比较基 准收益率标 准差④	①-③	②-④
过去三个月	-3.90%	0.93%	-2.98%	0.98%	-0.92%	-0.05%
过去六个月	-8.40%	0.87%	-10.28%	0.95%	1.88%	-0.08%
自基金合同生效 起至今	-8.73%	0.84%	-13.14%	0.91%	4.41%	-0.07%

### 3.2.2 自基金合同生效以来基金份额累计净值增长率变动及其与同期业绩比较基准收益率变动的比较

中金中证1000指数增强发起A累计净值增长率与同期业绩比较基准收益率的历史走势对比图

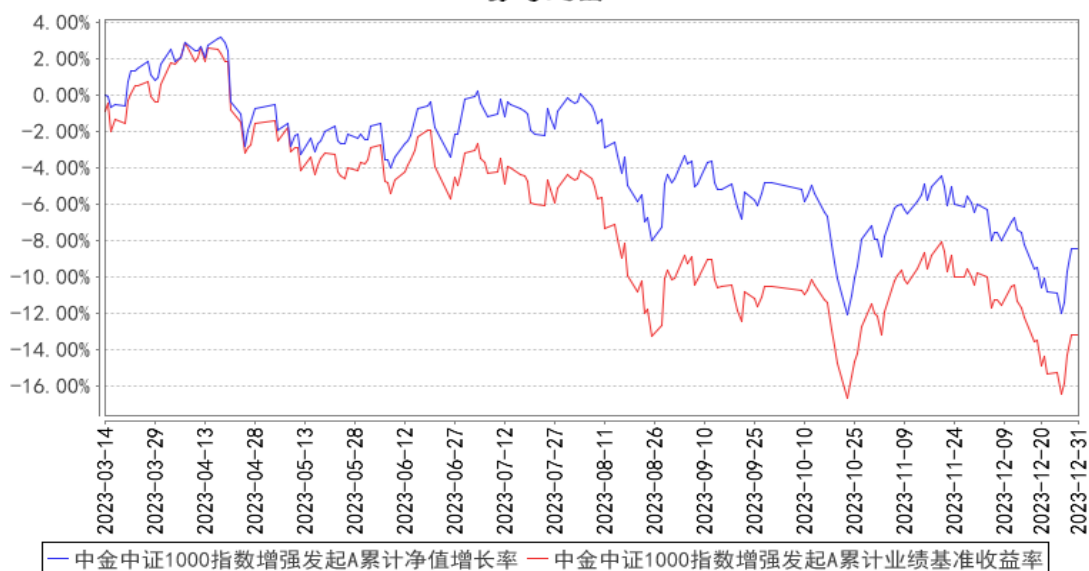



中金中证1000指数增强发起C累计净值增长率与同期业绩比较基准收益率的历史走势对比图

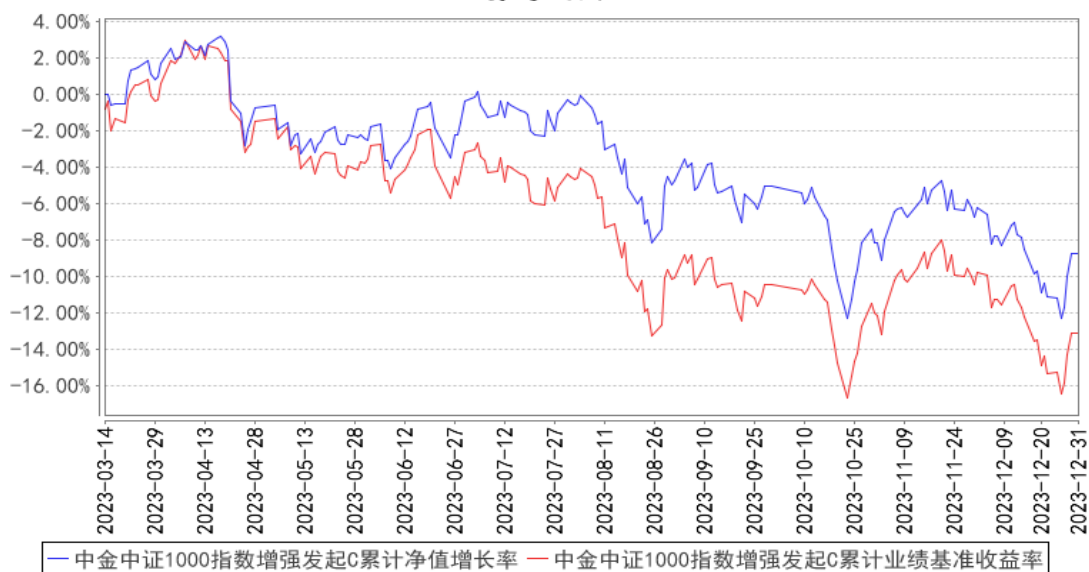

注：本基金的基金合同生效日为 2023 年 03 月 14 日。按基金合同约定，本基金自基金合同生效日起 6 个月内为建仓期。建仓期结束时本基金的各项投资组合比例符合基金合同的有关约定。

### 3.2.3 自基金合同生效以来基金每年净值增长率及其与同期业绩比较基准收益率的比较

中金中证1000指数增强发起A基金每年净值增长率与同期业绩比较基准收益率的对比图

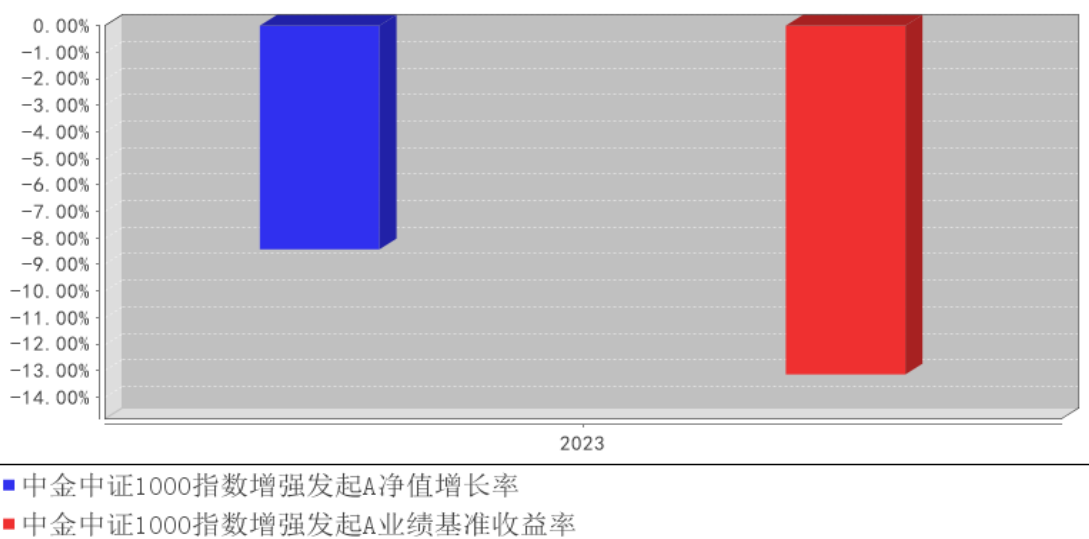

中金中证1000指数增强发起C基金每年净值增长率与同期业绩比较基准收益率的对比图

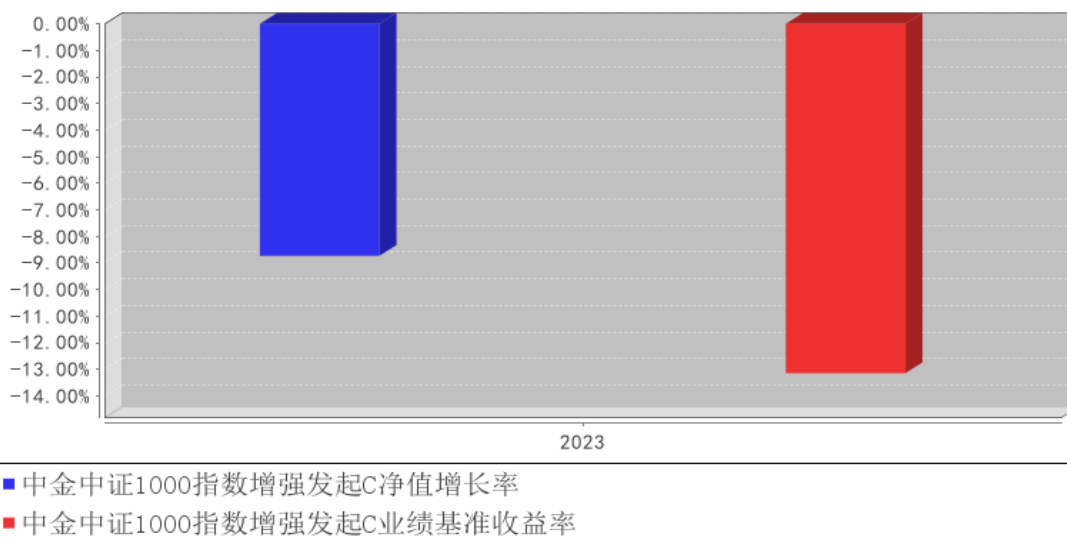

注：本基金合同生效日为 2023 年 3 月 14 日，合同生效当年按实际存续期计算，不按整个自然年度进行折算。

### 3.3 过去三年基金的利润分配情况

根据基金相关法律法规和基金合同的要求，结合本基金实际运作情况，自成立以来本基金未进行收益分配。

## § 4 管理人报告

### 4.1 基金管理人及基金经理情况

#### 4.1.1 基金管理人及其管理基金的经验

中金基金管理有限公司（简称“中金基金”、“公司”）成立于 2014 年 2 月，由中国国际金融股份有限公司（简称“中金公司”）作为全资股东，是首家通过发起设立方式由单一股东持股的基金公司，注册资本 5 亿元人民币。母公司中金公司作为中国第一家中外合资投资银行，致力于为国内外机构及个人客户提供高品质的金融服务。中金基金充分发挥母公司品牌及资源优势，持续增强公司整体竞争实力。中金基金注册地址为北京市朝阳区建国门外大街 1 号国贸写字楼 2 座 26 层 05 室，办公地址为北京市朝阳区建国门外大街 1 号国贸大厦 B 座 43 层。

截至 2023 年 12 月 31 日，公司共管理 49 只公募基金，证券投资基金管理规模 1272.04 亿元。

#### 4.1.2 基金经理（或基金经理小组）及基金经理助理简介

姓名	职务	任本基金的基金经理（助理）期限		证券从业年限	说明
		任职日期	离任日期		
耿帅	本基金基	2023 年 3	-	12 年	耿帅军先生，理学硕士。历任国泰君安证

军	金经理	月 14 日			券股份有限公司研究所金融工程分析师，中信证券股份有限公司研究部副总裁、金融工程分析师，中国国际金融股份有限公司研究部执行总经理、金融工程分析师。现任中金基金管理有限公司量化指数部基金经理。
王阳峰	本基金基金经理	2023 年 3 月 14 日	-	10 年	王阳峰先生，理学硕士。历任泰达宏利基金管理有限公司金融工程部投资经理，嘉实基金管理有限公司投资经理。现任中金基金管理有限公司量化指数部基金经理。

注：1、上述基金经理任职日期为本基金基金合同生效日。

2、本基金无基金经理助理。

3、证券从业的含义遵从行业协会相关规定。

#### 4.1.3 期末兼任私募资产管理计划投资经理的基金经理同时管理的产品情况

本报告期，本基金不存在基金经理兼任私募资产管理计划投资经理的情形。

#### 4.2 管理人对报告期内本基金运作合规守信情况的说明

本报告期内，本基金管理人严格遵守《中华人民共和国证券投资基金法》、《公开募集证券投资基金运作管理办法》、《证券投资基金管理公司公平交易制度指导意见》、《基金管理公司开展投资、研究活动防控内幕交易指导意见》、基金合同和其他法律法规，本着诚实信用、勤勉尽责、安全高效的原则管理和运用基金资产，在控制投资风险的基础上，为基金份额持有人谋求最大利益，没有损害基金份额持有人利益的行为。

#### 4.3 管理人对报告期内公平交易情况的专项说明

##### 4.3.1 公平交易制度和控制方法

本基金管理人根据《中华人民共和国证券投资基金法》、《公开募集证券投资基金运作管理办法》和《证券投资基金管理公司公平交易制度指导意见》（2011 年修订）的规定，制定了《中金基金管理有限公司公平交易管理办法》，对投资决策的内部控制、交易执行的内部控制、公平交易实施效果评估、信息披露与报告制度等多方面进行了规定，公平对待不同投资组合，严禁直接或通过第三方的交易安排在不同投资组合之间进行利益输送。为保证各投资组合在投资信息、投资建议和实施投资决策方面享有公平的机会，公司建立了科学合理的投资运作体系和规范的投资流程，加强交易执行环节的内部控制，并通过工作制度、流程和技术手段保证公平交易原则的实现。同时，通过对投资交易行为的监控、分析评估和信息披露来加强对公平交易过程和结果的监督。

##### 4.3.2 公平交易制度的执行情况

本基金管理人一直坚持公平对待旗下所有投资组合，严格执行证监会《证券投资基金管理公

司公平交易制度指导意见》和公司内部公平交易制度，规范投资、研究和交易等各相关流程，通过系统控制和人工监控等方式在各环节严格控制，确保公平对待不同投资组合，切实防范利益输送。

本报告期内，本基金运作符合法律法规和公司公平交易制度的规定。

#### 4.3.3 异常交易行为的专项说明

报告期内未发现本基金存在异常交易行为。

本报告期内，本公司所有投资组合参与的交易所公开竞价同日反向交易成交较少的单边交易量未超过该证券当日成交量的 5%。

### 4.4 管理人对报告期内基金的投资策略和业绩表现的说明

#### 4.4.1 报告期内基金投资策略和运作分析

2023 年是疫情防控平稳转段后的首年，中国宏观经济逐步走出疫情影响，恢复常态化运行，GDP 增速达 5.2%，达成全年目标。不同于传统周期型复苏，走出疫情后的经济复苏呈现出一定“非典型”特征，供给整体恢复较快，需求潜力仍有待进一步释放，这使得国内物价水平总体运行在低位区间，全年 CPI 比上年上涨 0.2%。

“非典型”经济复苏背景下，市场整体对“波浪式发展、曲折式前进”的经济恢复过程预期不足，预期与数据之间不断变化的相对位置决定了市场走势节奏和风格结构差异。此外，物价水平低位区间运行，安全资产需求超预期，权益资产风险溢价不断抬升，高股息、强主题成为了更多投资者关注的投资主线。

2023 年 A 股市场呈现前高后低特征，除部分小市值指数外，代表性规模指数全年多数收跌。风格表现方面，价值优于成长，小盘战胜大盘。选股策略方面，以盈利动量为代表的基本面量化策略在 2023 年遭遇波折，以低波动、低流动为代表的驱动类策略表现突出。

在报告期内，本基金严格遵守基金合同的约定，基于科学系统的投资策略和审慎完备的风控流程进行组合管理，在严格控制组合偏离度的基础上，利用量化选股策略精选个股，在控制组合跟踪误差的同时增强基金阿尔法收益。未来我们将继续努力开发和改进选股策略，不断储备具备长期风险溢价的投资策略，并基于策略特点动态调整各类风险溢价的配置结构，努力为投资人获取长期稳健超额收益。

#### 4.4.2 报告期内基金的业绩表现

截至本报告期末中金中证 1000 指数增强发起 A 基金份额净值为 0.9157 元，本报告期基金份额净值增长率为-8.43%，同期业绩基准收益率为-13.14%；中金中证 1000 指数增强发起 C 基金份额净值为 0.9127 元，本报告期基金份额净值增长率为-8.73%，同期业绩基准收益率为-13.14%。

#### 4.5 管理人对宏观经济、证券市场及行业走势的简要展望

展望 2024 年，伴随稳增长政策持续发力，中国经济复苏的广度和深度有望愈加深化。在财政政策和货币政策的协调配合下，中国经济需求潜力预计将得到进一步释放，这不仅有利于继续推动经济总量持续增长，也有助于促进物价水平平稳回升，进而降低国内风险资产的风险溢价。此外，美联储加息周期基本结束，货币政策有分歧的更多是减息节奏而非政策方向，国内资产价格修复有机会迎来比去年更好的流动性环境。考虑到当前 A 股市场整体处于历史低位的估值，我们认为 A 股市场未来一个阶段机会或将大于风险。

#### 4.6 管理人内部有关本基金的监察稽核工作情况

报告期内，本基金管理人持续加强合规管理、风险控制和内部稽核工作，强化制度完善及对制度执行情况的监督检查，相关主要工作如下：

1) 紧密跟踪及落实法律法规、自律规则及监管要求，不断完善基金运作管理内部制度建设，促进依法合规展业；2) 研究、投资交易方面，围绕内幕交易、利用未公开信息交易等重点防范的违法违规行为和各项最新监管要求，开展合规培训，进一步提高员工合规守法意识。3) 营销与销售方面，持续对基金宣传推介材料、销售协议等材料文件进行合规审查，定期开展投资者适当性培训及销售业务专项培训，加强销售行为管理。4) 基金运作保障方面，持续为注册登记、基金会计、资金清算等业务提供合规咨询，适时开展合规检查，为基金运营安全提供法律合规支持。5) 信息披露方面，督促落实信息披露相关法规要求，促进各项信息披露工作依法合规开展。6) 以《季度监察稽核项目表》为基础，对基金的投资、研究、交易、基金会计、注册登记、营销、宣传推介等重要业务进行每季度的风险自查，同时有重点地开展定期不定期的合规检查、内部稽核，促进公司合规运作。

报告期内，本基金管理人所管理的基金整体运作合法合规，内部控制和风险防范措施不断完善，坚持维护基金份额持有人合法权益。本基金管理人将继续合规运作、防范和控制风险、保障基金份额持有人利益，提高监察稽核工作的有效性。

#### 4.7 管理人对报告期内基金估值程序等事项的说明

报告期内，本基金管理人严格遵守《企业会计准则》、《资产管理产品相关会计处理规定》、《证券投资基金会计核算业务指引》以及中国证监会相关规定和基金合同的约定，日常估值由基金管理人与基金托管人一同进行，基金份额净值由基金管理人完成估值后，经基金托管人复核无误后由基金管理人对外公布。月末、年中和年末估值复核与基金会计账目的核对同时进行。

基金管理人建立并执行基金估值相关管理制度，设置估值委员会研究、指导基金估值业务。各估值委员会委员和基金会计均具有相关工作经历和专业胜任能力。参与估值流程各方之间不存

在重大利益冲突。本基金管理人已与中央国债登记结算有限责任公司、中证指数有限公司签署服务协议，由其按约定提供债券品种的估值数据。

#### 4.8 管理人对报告期内基金利润分配情况的说明

根据《公开募集证券投资基金运作管理办法》的规定以及本基金基金合同对基金利润分配原则的约定，本报告期内未实施利润分配。

#### 4.9 报告期内管理人对本基金持有人数或基金资产净值预警情形的说明

本基金为发起式基金，截止本报告期末，本基金成立未满三年。《公开募集证券投资基金运作管理办法》关于基金份额持有人数量及基金资产净值的限制性条款暂不适用于本基金。

### § 5 托管人报告

#### 5.1 报告期内本基金托管人遵规守信情况声明

本报告期内，基金托管人在中金中证 1000 指数增强型发起式证券投资基金的托管过程中，严格遵守了《证券投资基金法》及其他有关法律法规、基金合同、托管协议，尽职尽责地履行了托管人应尽的义务，不存在任何损害基金持有人利益的行为。

#### 5.2 托管人对报告期内本基金投资运作遵规守信、净值计算、利润分配等情况的说明

本报告期内，中金基金管理有限公司在中金中证 1000 指数增强型发起式证券投资基金投资运作、基金资产净值的计算、基金份额申购赎回价格的计算、基金费用开支、基金收益分配等问题上，托管人未发现损害基金持有人利益的行为。

#### 5.3 托管人对本年度报告中财务信息等内容的真实、准确和完整发表意见

本报告期内，由中金基金管理有限公司编制并经托管人复核审查的有关中金中证 1000 指数增强型发起式证券投资基金的年度报告中财务指标、净值表现、收益分配情况、财务会计报告相关内容、投资组合报告等内容真实、准确、完整。

### § 6 审计报告

#### 6.1 审计报告基本信息

财务报表是否经过审计	是
审计意见类型	标准无保留意见
审计报告编号	毕马威华振审字第 2403982 号

#### 6.2 审计报告的基本内容

审计报告标题	审计报告
审计报告收件人	中金中证 1000 指数增强型发起式证券投资基金全体基金份额持有人
审计意见	我们审计了后附的中金中证 1000 指数增强型发起式证券投资

	<p>资基金（以下简称“该基金”）财务报表，包括 2023 年 12 月 31 日的资产负债表，自 2023 年 3 月 14 日（基金合同生效日）至 2023 年 12 月 31 日止期间的利润表、净资产变动表以及相关财务报表附注。</p> <p>我们认为，后附的财务报表在所有重大方面按照中华人民共和国财政部颁布的企业会计准则、《资产管理产品相关会计处理规定》（以下合称“企业会计准则”）及财务报表附注 7.4.2 中所列示的中国证券监督管理委员会（以下简称“中国证监会”）和中国证券投资基金业协会发布的有关基金行业实务操作的规定编制，公允反映了该基金 2023 年 12 月 31 日的财务状况以及自 2023 年 3 月 14 日（基金合同生效日）至 2023 年 12 月 31 日止期间的经营成果和基金净值变动情况。</p>
形成审计意见的基础	<p>我们按照中国注册会计师审计准则（以下简称“审计准则”）的规定执行了审计工作。审计报告的“注册会计师对财务报表审计的责任”部分进一步阐述了我们在这些准则下的责任。按照中国注册会计师职业道德守则，我们独立于该基金，并履行了职业道德方面的其他责任。我们相信，我们获取的审计证据是充分、适当的，为发表审计意见提供了基础。</p>
强调事项	无
其他事项	无
其他信息	<p>该基金管理人中金基金管理有限公司（以下简称“该基金管理人”）管理层对其他信息负责。其他信息包括该基金 2023 年年度报告中涵盖的信息，但不包括财务报表和我们的审计报告。</p> <p>我们对财务报表发表的审计意见不涵盖其他信息，我们也不对其他信息发表任何形式的鉴证结论。</p> <p>结合我们对财务报表的审计，我们的责任是阅读其他信息，在此过程中，考虑其他信息是否与财务报表或我们在审计过程中了解到的情况存在重大不一致或者似乎存在重大错报。基于我们已执行的工作，如果我们确定其他信息存在重大错报，我们应当报告该事实。在这方面，我们无任何事项需要报告。</p>
管理层和治理层对财务报表的责任	<p>该基金管理人管理层负责按照企业会计准则及财务报表附注 7.4.2 所列示的中国证监会和中国证券投资基金业协会发布的有关基金行业实务操作的规定编制财务报表，使其实现公允反映，并设计、执行和维护必要的内部控制，以使财务报表不存在由于舞弊或错误导致的重大错报。</p> <p>在编制财务报表时，该基金管理人管理层负责评估该基金的持续经营能力，披露与持续经营相关的事项（如适用），并运用持续经营假设，除非该基金预计在清算时资产无法按照公允价值处置。</p> <p>该基金管理人治理层负责监督该基金的财务报告过程。</p>
注册会计师对财务报表审计的责任	<p>我们的目标是对财务报表整体是否不存在由于舞弊或错误导致的重大错报获取合理保证，并出具包含审计意见的审计报告。合理保证是高水平的保证，但并不能保证按照审计准则</p>

	<p>执行的审计在某一重大错报存在时总能发现。错报可能由于舞弊或错误导致，如果合理预期错报单独或汇总起来可能影响财务报表使用者依据财务报表作出的经济决策，则通常认为错报是重大的。</p> <p>在按照审计准则执行审计工作的过程中，我们运用职业判断，并保持职业怀疑。同时，我们也执行以下工作：</p> <p>(1) 识别和评估由于舞弊或错误导致的财务报表重大错报风险，设计和实施审计程序以应对这些风险，并获取充分、适当的审计证据，作为发表审计意见的基础。由于舞弊可能涉及串通、伪造、故意遗漏、虚假陈述或凌驾于内部控制之上，未能发现由于舞弊导致的重大错报的风险高于未能发现由于错误导致的重大错报的风险。</p> <p>(2) 了解与审计相关的内部控制，以设计恰当的审计程序，但目的并非对内部控制的有效性发表意见。</p> <p>(3) 评价该基金管理人管理层选用会计政策的恰当性和作出会计估计及相关披露的合理性。</p> <p>(4) 对该基金管理人管理层使用持续经营假设的恰当性得出结论。同时，根据获取的审计证据，就可能导致对该基金持续经营能力产生重大疑虑的事项或情况是否存在重大不确定性得出结论。如果我们得出结论认为存在重大不确定性，审计准则要求我们在审计报告中提请报表使用者注意财务报表中的相关披露；如果披露不充分，我们应当发表非无保留意见。我们的结论基于截至审计报告日可获得的信息。然而，未来的事项或情况可能导致该基金不能持续经营。</p> <p>(5) 评价财务报表的总体列报（包括披露）、结构和内容，并评价财务报表是否公允反映相关交易和事项。</p> <p>我们与该基金管理人治理层就计划的审计范围、时间安排和重大审计发现等事项进行沟通，包括沟通我们在审计中识别出的值得关注的内部控制缺陷。</p>
会计师事务所的名称	毕马威华振会计师事务所（特殊普通合伙）
注册会计师的姓名	程海良 贾君宇
会计师事务所的地址	中国北京东长安街 1 号东方广场东 2 座办公楼 8 层
审计报告日期	2024 年 3 月 28 日

## § 7 年度财务报表

### 7.1 资产负债表

会计主体：中金中证 1000 指数增强型发起式证券投资基金

报告截止日：2023 年 12 月 31 日

单位：人民币元

资产	附注号	本期末 2023 年 12 月 31 日
资产：		



货币资金	7.4.7.1	6,326,404.56
结算备付金		1,342,177.80
存出保证金		141,312.00
交易性金融资产	7.4.7.2	109,317,970.12
其中：股票投资		109,317,970.12
基金投资		-
债券投资		-
资产支持证券投资		-
贵金属投资		-
其他投资		-
衍生金融资产	7.4.7.3	-
买入返售金融资产	7.4.7.4	-
债权投资	7.4.7.5	-
其中：债券投资		-
资产支持证券投资		-
其他投资		-
其他债权投资	7.4.7.6	-
其他权益工具投资	7.4.7.7	-
应收清算款		-
应收股利		-
应收申购款		30,119.88
递延所得税资产		-
其他资产	7.4.7.8	-
资产总计		117,157,984.36
<b>负债和净资产</b>	<b>附注号</b>	<b>本期末 2023年12月31日</b>
<b>负债：</b>		
短期借款		-
交易性金融负债		-
衍生金融负债	7.4.7.3	-
卖出回购金融资产款		-
应付清算款		-
应付赎回款		92,690.26
应付管理人报酬		80,349.75
应付托管费		15,065.57
应付销售服务费		17,002.52
应付投资顾问费		-
应交税费		-
应付利润		-
递延所得税负债		-
其他负债	7.4.7.9	160,000.00
负债合计		365,108.10
<b>净资产：</b>		

实收基金	7.4.7.10	127,722,313.29
其他综合收益	7.4.7.11	-
未分配利润	7.4.7.12	-10,929,437.03
净资产合计		116,792,876.26
负债和净资产总计		117,157,984.36

注：1、报告截止日 2023 年 12 月 31 日，中金中证 1000 指数增强发起 A 的基金份额净值为 0.9157 元，期末份额总额为 72,830,051.20 份；中金中证 1000 指数增强发起 C 的基金份额净值为 0.9127 元，期末份额总额为 54,892,262.09 份。基金份额总额 127,722,313.29 份；

2、本基金合同生效日为 2023 年 3 月 14 日，无上年度可比期间数据。

## 7.2 利润表

会计主体：中金中证 1000 指数增强型发起式证券投资基金

本报告期：2023 年 3 月 14 日（基金合同生效日）至 2023 年 12 月 31 日

单位：人民币元

项目	附注号	本期 2023 年 3 月 14 日（基金合同 生效日）至 2023 年 12 月 31 日
<b>一、营业总收入</b>		-8,868,968.48
1. 利息收入		56,281.71
其中：存款利息收入	7.4.7.13	56,281.71
债券利息收入		-
资产支持证券利息收入		-
买入返售金融资产收入		-
其他利息收入		-
2. 投资收益（损失以“-”填列）		-5,658,498.93
其中：股票投资收益	7.4.7.14	-6,966,705.93
基金投资收益		-
债券投资收益	7.4.7.15	32,872.10
资产支持证券投资收益	7.4.7.16	-
贵金属投资收益	7.4.7.17	-
衍生工具收益	7.4.7.18	-440,476.63
股利收益	7.4.7.19	1,715,811.53
以摊余成本计量的金融资产 终止确认产生的收益		-
其他投资收益		-
3. 公允价值变动收益（损失以“-” 号填列）	7.4.7.20	-3,269,290.55
4. 汇兑收益（损失以“-”号填列）		-
5. 其他收入（损失以“-”号填列）	7.4.7.21	2,539.29
<b>减：二、营业总支出</b>		1,311,502.55

1. 管理人报酬	7.4.10.2.1	843,080.97
其中：暂估管理人报酬		-
2. 托管费	7.4.10.2.2	158,077.70
3. 销售服务费	7.4.10.2.3	150,343.86
4. 投资顾问费		-
5. 利息支出		-
其中：卖出回购金融资产支出		-
6. 信用减值损失	7.4.7.22	-
7. 税金及附加		0.02
8. 其他费用	7.4.7.23	160,000.00
<b>三、利润总额（亏损总额以“-”号填列）</b>		-10,180,471.03
减：所得税费用		-
<b>四、净利润（净亏损以“-”号填列）</b>		-10,180,471.03
<b>五、其他综合收益的税后净额</b>		-
<b>六、综合收益总额</b>		-10,180,471.03

注：本基金合同生效日为 2023 年 3 月 14 日，无上年度可比期间数据。

### 7.3 净资产变动表

会计主体：中金中证 1000 指数增强型发起式证券投资基金

本报告期：2023 年 3 月 14 日（基金合同生效日）至 2023 年 12 月 31 日

单位：人民币元

项目	本期 2023 年 3 月 14 日（基金合同生效日）至 2023 年 12 月 31 日			
	实收基金	其他综合收益	未分配利润	净资产合计
一、上期期末净资产	-	-	-	-
加：会计政策变更	-	-	-	-
前期差错更正	-	-	-	-
其他	-	-	-	-
二、本期期初净资产	203,460,403.33	-	-	203,460,403.33
三、本期增减变动额（减少以“-”号填列）	-75,738,090.04	-	-10,929,437.03	-86,667,527.07
（一）、综合收益总额	-	-	-10,180,471.03	-10,180,471.03
（二）、本期基金份额交易产生的净资产变动数（净资产减少以	-75,738,090.04	-	-748,966.00	-76,487,056.04

“-”号填列)				
其中：1. 基金申购款	47,805,244.88	-	-2,119,738.42	45,685,506.46
2. 基金赎回款	-123,543,334.92	-	1,370,772.42	-122,172,562.50
(三)、本期向基金份额持有人分配利润产生的净资产变动（净资产减少以“-”号填列）	-	-	-	-
(四)、其他综合收益结转留存收益	-	-	-	-
四、本期期末净资产	127,722,313.29	-	-10,929,437.03	116,792,876.26

注：本基金合同生效日为 2023 年 3 月 14 日，无上年度可比期间数据。

报表附注为财务报表的组成部分。

本报告 7.1 至 7.4 财务报表由下列负责人签署：

宗喆	二	白娜
基金管理人负责人	主管会计工作负责人	会计机构负责人

## 7.4 报表附注

### 7.4.1 基金基本情况

中金中证 1000 指数增强型发起式证券投资基金（以下简称“本基金”）依据中国证券监督管理委员会（以下简称“中国证监会”）于 2022 年 12 月 16 日证监许可 [2022] 3195 号文《关于准予中金中证 1000 指数增强型发起式证券投资基金注册的批复》注册，由中金基金管理有限公司（以下简称“中金基金”）依照《中华人民共和国证券投资基金法》及配套规则、《中金中证 1000 指数增强型发起式证券投资基金招募说明书》和《中金中证 1000 指数增强型发起式证券投资基金基金份额发售公告》公开募集。本基金为契约型开放式股票指数型证券投资基金，存续期限为不定期。本基金的管理人为中金基金，托管人为交通银行股份有限公司（以下简称“交通银行”）。

本基金通过中金基金直销柜台、中金基金网上直销平台、中国中金财富证券有限公司（以下简称“中金财富证券”）、申万宏源证券有限公司及申万宏源西部证券有限公司等共同销售，募集

期为 2023 年 2 月 27 日起至 2023 年 3 月 10 日。经向中国证监会备案,《中金中证 1000 指数增强型发起式证券投资基金基金合同》(以下简称“基金合同”)于 2023 年 3 月 14 日正式生效,基金合同生效日基金实收份额为 203,460,403.33 份(含利息转份额 51,321.57 份),发行价格为人民币 1.00 元。该资金已由毕马威华振会计师事务所(特殊普通合伙)审验并出具验资报告。

根据《中华人民共和国证券投资基金法》及其配套规则、基金合同和《中金中证 1000 指数增强型发起式证券投资基金招募说明书》的相关内容,本基金根据认购费、申购费、销售服务费收取方式的不同,将基金份额分为不同的类别。在投资者认/申购时收取认/申购费用,赎回时收取赎回费但不从本类别基金资产中计提销售服务费的基金份额,称为 A 类基金份额;在投资者认/申购时不收取认/申购费用,赎回时收取赎回费但从本类别基金资产中计提销售服务费的基金份额,称为 C 类基金份额。本基金 A 类和 C 类基金份额分别设置代码。由于基金费用的不同,本基金 A 类基金份额和 C 类基金份额将分别计算并公告基金份额净值,计算公式为计算日某类基金份额净值=该计算日该类基金份额的基金资产净值/该计算日发售在外的该类别基金份额总数。

根据《中华人民共和国证券投资基金法》及其配套规则、基金合同和《中金中证 1000 指数增强型发起式证券投资基金招募说明书》的有关规定,本基金的投资范围为具有良好流动性的金融工具,包括国内依法发行上市的股票(包括主板、创业板、科创板及其他经中国证监会允许上市的股票)、存托凭证、港股通标的股票、债券(包括国债、金融债、地方政府债、企业债、公司债、公开发行的次级债、可转换债券、可交换债券、央行票据、中期票据、短期融资券、超短期融资券、证券公司短期公司债券、政府支持机构债券、政府支持债券等)、资产支持证券、货币市场工具、同业存单、银行存款、债券回购、股指期货、股票期权、国债期货以及法律法规或中国证监会允许基金投资的其他金融工具(但须符合中国证监会相关规定)。本基金可以根据相关法律法规的规定参与融资和转融通证券出借业务。如法律法规或监管机构以后允许基金投资其他品种,基金管理人履行适当程序后,可以将其纳入投资范围。

#### 7.4.2 会计报表的编制基础

本基金财务报表以持续经营为基础编制。

本基金财务报表符合中华人民共和国财政部(以下简称“财政部”)颁布的企业会计准则和《资产管理产品相关会计处理规定》(以下合称“企业会计准则”)的要求,同时亦按照中国证监会颁布的《证券投资基金信息披露 XBRL 模板第 3 号<年度报告和中期报告>》以及中国证券投资基金业协会于 2012 年 11 月 16 日颁布的《证券投资基金会计核算业务指引》编制财务报表。

#### 7.4.3 遵循企业会计准则及其他有关规定的声明

本基金财务报表符合财政部颁布的企业会计准则及附注 7.4.2 中所列示的中国证监会和中国

证券投资基金业协会发布的有关基金行业实务操作的规定的要求，真实、完整地反映了本基金 2023 年 12 月 31 日的财务状况、自 2023 年 3 月 14 日（基金合同生效日）至 2023 年 12 月 31 日止期间的经营成果和基金净值变动情况。

#### 7.4.4 重要会计政策和会计估计

##### 7.4.4.1 会计年度

本基金的会计年度自公历 1 月 1 日至 12 月 31 日止。本期财务报表是本基金的首份财务报表，实际编制期间为自 2023 年 3 月 14 日（基金合同生效日）至 2023 年 12 月 31 日止。

##### 7.4.4.2 记账本位币

本基金的记账本位币为人民币，编制财务报表采用的货币为人民币。本基金选定记账本位币的依据是主要业务收支的计价和结算币种。

##### 7.4.4.3 金融资产和金融负债的分类

###### (a) 金融资产的分类

本基金的金融工具包括股票投资等。

本基金通常根据管理金融资产的业务模式和金融资产的合同现金流量特征，在初始确认时将金融资产分为不同类别：以公允价值计量且其变动计入当期损益的金融资产、以公允价值计量且其变动计入其他综合收益的金融资产及以摊余成本计量的金融资产。

除非本基金改变管理金融资产的业务模式，在此情形下，所有受影响的相关金融资产在业务模式发生变更后的首个报告期间的第一天进行重分类，否则金融资产在初始确认后不得进行重分类。

本基金将同时符合下列条件且未被指定为以公允价值计量且其变动计入当期损益的金融资产，分类为以摊余成本计量的金融资产：

- 本基金管理该金融资产的业务模式是以收取合同现金流量为目标；
- 该金融资产的合同条款规定，在特定日期产生的现金流量，仅为对本金和以未偿付本金金额为基础的利息的支付。

除上述以摊余成本计量的金融资产外，本基金将其余所有的金融资产分类为以公允价值计量且其变动计入当期损益的金融资产。本基金现无分类为以公允价值计量且其变动计入其他综合收益的金融资产。

管理金融资产的业务模式，是指本基金如何管理金融资产以产生现金流量。业务模式决定本基金所管理金融资产现金流量的来源是收取合同现金流量、出售金融资产还是两者兼有。本基金以客观事实为依据、以关键管理人员决定的对金融资产进行管理的特定业务目标为基础，确定管

理金融资产的业务模式。

本基金对金融资产的合同现金流量特征进行评估，以确定相关金融资产在特定日期产生的合同现金流量是否仅为对本金和以未偿付本金金额为基础的利息的支付。其中，本金是指金融资产在初始确认时的公允价值；利息包括对货币时间价值、与特定时期未偿付本金金额相关的信用风险、以及其他基本借贷风险、成本和利润的对价。此外，本基金对可能导致金融资产合同现金流量的时间分布或金额发生变更的合同条款进行评估，以确定其是否满足上述合同现金流量特征的要求。

#### (b) 金融负债的分类

本基金将金融负债分类为以公允价值计量且其变动计入当期损益的金融负债及以摊余成本计量的金融负债。

##### - 以公允价值计量且其变动计入当期损益的金融负债

该类金融负债包括交易性金融负债（含属于金融负债的衍生工具）和指定为以公允价值计量且其变动计入当期损益的金融负债。

##### - 以摊余成本计量的金融负债

初始确认后，对于该类金融负债采用实际利率法以摊余成本计量。

本基金现无金融负债分类为以公允价值计量且其变动计入当期损益的金融负债。

### 7.4.4.4 金融资产和金融负债的初始确认、后续计量和终止确认

#### (a) 金融工具的初始确认

金融资产和金融负债在本基金成为相关金融工具合同条款的一方时，于资产负债表内确认。

在初始确认时，金融资产及金融负债均以公允价值计量。对于以公允价值计量且其变动计入当期损益的金融资产或金融负债，相关交易费用直接计入当期损益；对于其他类别的金融资产或金融负债，相关交易费用计入初始确认金额。

#### (b) 金融工具的后续计量

##### - 以公允价值计量且其变动计入当期损益的金融资产

初始确认后，对于该类金融资产以公允价值进行后续计量，产生的利得或损失（包括利息和股利收入）计入当期损益，除非该金融资产属于套期关系的一部分。

##### - 以摊余成本计量的金融资产

初始确认后，对于该类金融资产采用实际利率法以摊余成本计量。以摊余成本计量且不属于任何套期关系的一部分的金融资产所产生的利得或损失，在终止确认、重分类、按照实际利率法摊销或确认减值时，计入当期损益。

- 以公允价值计量且其变动计入当期损益的金融负债

初始确认后，对于该类金融负债以公允价值进行后续计量，除与套期会计有关外，产生的利得或损失（包括利息费用）计入当期损益。

- 以摊余成本计量的金融负债

初始确认后，对于该类金融负债采用实际利率法以摊余成本计量。

#### (c) 金融工具的终止确认

满足下列条件之一时，本基金终止确认该金融资产：

- 收取该金融资产现金流量的合同权利终止；
- 该金融资产已转移，且本基金将金融资产所有权上几乎所有的风险和报酬转移给转入方；
- 该金融资产已转移，虽然本基金既没有转移也没有保留金融资产所有权上几乎所有的风险和报酬，但是放弃了对该金融资产控制。

金融资产整体转移满足终止确认条件的，本基金将下列两项金额的差额计入当期损益：

- 所转移金融资产在终止确认日的账面价值；
- 因转移金融资产而收到的对价。

金融负债（或其一部分）的现时义务已经解除的，本基金终止确认该金融负债（或该部分金融负债）。

#### (d) 金融工具的减值

本基金以预期信用损失为基础，对下列项目进行减值会计处理并确认损失准备：

- 以摊余成本计量的金融资产

本基金持有的其他以公允价值计量的金融资产不适用预期信用损失模型。

#### 预期信用损失的计量

预期信用损失，是指以发生违约的风险为权重的金融工具信用损失的加权平均值。信用损失，是指本基金按照原实际利率折现的、根据合同应收的所有合同现金流量与预期收取的所有现金流量之间的差额，即全部现金短缺的现值。

在计量预期信用损失时，本基金需考虑的最长期限为面临信用风险的最长合同期限（包括考虑续约选择权）。

整个存续期预期信用损失，是指因金融工具整个预计存续期内所有可能发生的违约事件而导致的预期信用损失。

未来 12 个月内预期信用损失，是指因资产负债表日后 12 个月内（若金融工具的预计存续期少于 12 个月，则为预计存续期）可能发生的金融工具违约事件而导致的预期信用损失，是整个存



续期预期信用损失的一部分。

本基金对满足下列情形的金融工具按照相当于未来 12 个月内预期信用损失的金额计量其损失准备，对其他金融工具按照相当于整个存续期内预期信用损失的金额计量其损失准备：

- 该金融工具在资产负债表日只具有较低的信用风险；或
- 该金融工具的信用风险自初始确认后并未显著增加。

预期信用损失准备的列报

为反映金融工具的信用风险自初始确认后的变化，本基金在每个资产负债表日重新计量预期信用损失，由此形成的损失准备的增加或转回金额，应当作为减值损失或利得计入当期损益。对于以摊余成本计量的金融资产，损失准备抵减该金融资产在资产负债表中列示的账面价值。

核销

如果本基金不再合理预期金融资产合同现金流量能够全部或部分收回，则直接减记该金融资产的账面余额。这种减记构成相关金融资产的终止确认。这种情况通常发生在本基金确定债务人没有资产或收入来源可产生足够的现金流量以偿还将被减记的金额。但是，被减记的金融资产仍可能受到本基金催收到期款项相关执行活动的影响。

已减记的金融资产以后又收回的，作为减值损失的转回计入收回当期的损益。

#### 7.4.4.5 金融资产和金融负债的估值原则

除特别声明外，本基金按下述原则计量公允价值：

公允价值是指市场参与者在计量日发生的有序交易中，出售一项资产所能收到或者转移一项负债所需支付的价格。

本基金在确定相关金融资产和金融负债的公允价值时，根据企业会计准则的规定采用在当前情况下适用并且有足够可利用数据和其他信息支持的估值技术。

存在活跃市场且能够获取相同资产或负债报价的金融工具，在估值日有报价的，除会计准则规定的情况外，将该报价不加调整地应用于该资产或负债的公允价值计量；估值日无报价且最近交易日后未发生影响公允价值计量的重大事件的，采用最近交易日的报价确定公允价值。有充足证据表明估值日或最近交易日的报价不能真实反映公允价值的，对报价进行调整，确定公允价值。与上述金融工具相同，但具有不同特征的，以相同资产或负债的公允价值为基础，并在估值技术中考虑不同特征因素的影响。特征是指对资产出售或使用的限制等，如果该限制是针对资产持有者的，那么在估值技术中不应将该限制作为特征考虑。此外，本基金不考虑因其大量持有相关资产或负债所产生的溢价或折价。

对不存在活跃市场的金融工具，采用在当前情况下适用并且有足够可利用数据和其他信息支

持有的估值技术确定公允价值。采用估值技术确定公允价值时，优先使用可观察输入值，只有在无法取得相关资产或负债可观察输入值或取得不切实可行的情况下，才可以使用不可观察输入值。

如经济环境发生重大变化或证券发行人发生影响证券价格的重大事件，参考类似金融工具的现行市价及重大变化等因素，对估值进行调整并确定公允价值。

#### 7.4.4.6 金融资产和金融负债的抵销

金融资产和金融负债在资产负债表内分别列示，没有相互抵销。但是，同时满足下列条件的，以相互抵销后的净额在资产负债表内列示：

- (1) 本基金具有抵销已确认金额的法定权利，且该种法定权利是当前可执行的；
- (2) 本基金计划以净额结算，或同时变现该金融资产和清偿该金融负债。

#### 7.4.4.7 实收基金

实收基金为对外发行基金份额所募集的总金额在扣除损益平准金分摊部分后的余额。由于申购和赎回引起的实收基金份额变动分别于基金申购确认日及基金赎回确认日认列。上述申购和赎回分别包括基金转换所引起的转入基金的实收基金增加和转出基金的实收基金减少。

#### 7.4.4.8 损益平准金

损益平准金核算在基金份额发生变动时，申购、赎回、转入、转出及红利再投资等款项中包含的未分配利润和公允价值变动损益，包括已实现损益平准金和未实现损益平准金。已实现损益平准金指根据交易申请日申购或赎回款项中包含的按累计未分配的已实现损益占基金净值比例计算的金额。未实现损益平准金指根据交易申请日申购或赎回款项中包含的按累计未分配的未实现损益占基金净值比例计算的金额。损益平准金于基金申购确认日或基金赎回确认日进行确认和计量，并于会计期末全额转入未分配利润。

#### 7.4.4.9 收入/(损失)的确认和计量

利息收入

存款利息收入是按借出货币资金的时间和实际利率计算确定。

买入返售金融资产在资金实际占用期间内按实际利率法逐日确认为利息收入。

投资收益

股票投资收益、债券投资收益和衍生工具收益按相关金融资产于处置日成交金额与其初始计量金额的差额确认，处置时产生的交易费用计入投资收益。

股利收益按上市公司宣告的分红派息比例计算的金额扣除应由上市公司代扣代缴的个人所得税后的净额确认。

以公允价值计量且其变动计入当期损益的债券投资，在其持有期间，按票面金额和票面利率

计算的利息计入投资收益。

#### 公允价值变动收益

公允价值变动收益核算基金持有的采用公允价值模式计量的以公允价值计量且其变动计入当期损益的金融资产、衍生工具、以公允价值计量且其变动计入当期损益的金融负债等公允价值变动形成的应计入当期损益的利得或损失。不包括本基金持有的以公允价值计量且其变动计入当期损益的债券投资在持有期间按票面利率计算的利息。

#### 7.4.4.10 费用的确认和计量

本基金的管理人报酬、托管费和销售服务费在费用涵盖期间按基金合同约定的费率和计算方法逐日确认。

以摊余成本计量的金融负债在持有期间确认的利息支出按实际利率法计算。

#### 7.4.4.11 基金的收益分配政策

本基金收益分配方式分两种：现金分红与红利再投资，投资者可选择现金红利或将现金红利自动转为对应类别的基金份额进行再投资；若投资者不选择，本基金默认的收益分配方式是现金分红；由于本基金 A 类基金份额不收取销售服务费，而 C 类基金份额收取销售服务费，各类别基金份额对应的可供分配利润将有所不同，本基金同一类别的每一基金份额享有同等分配权；基金收益分配后基金份额净值不能低于面值，即基金收益分配基准日的基金份额净值减去每单位基金份额收益分配金额后不能低于面值；法律法规或监管机关另有规定的，从其规定。

#### 7.4.4.12 外币交易

外币交易按交易发生日的即期汇率将外币金额折算为人民币入账。

以公允价值计量的外币非货币性项目，于估值日采用估值日的即期汇率折算为人民币，所产生的折算差额直接计入公允价值变动损益科目。

#### 7.4.4.13 分部报告

本基金以内部组织结构、管理要求、内部报告制度为依据确定经营分部，以经营分部为基础确定报告分部。

本基金目前以一个经营分部运作，不需要进行分部报告的披露。

#### 7.4.4.14 其他重要的会计政策和会计估计

编制财务报表时，本基金需要运用估计和假设，这些估计和假设会对会计政策的应用及资产、负债、收入和支出的金额产生影响。实际情况可能与这些估计不同。本基金对估计涉及的关键假设和不确定因素的判断进行持续评估，会计估计变更的影响在变更当期和未来期间予以确认。

对于证券交易所上市的股票，若出现重大事项停牌或交易不活跃（包括涨跌停时的交易不活

跃)等情况,本基金根据中国证监会公告[2017]13号《中国证券监督管理委员会关于证券投资基金估值业务的指导意见》,根据具体情况采用《关于发布中基协(AMAC)基金行业股票估值指数的通知》提供的指数收益法、市盈率法、现金流量折现法等估值技术进行估值。

对于在发行时明确一定期限限售期的股票,根据中基协发[2017]6号《关于发布〈证券投资基金投资流通受限股票估值指引(试行)〉的通知》,在估值日按照流通受限股票计算公式确定估值日流通受限股票的价值。

根据《关于固定收益品种的估值处理标准》在银行间债券市场、上海证券交易所、深圳证券交易所、北京证券交易所及中国证券监督管理委员会认可的其他交易场所上市交易或挂牌转让的固定收益品种(估值处理标准另有规定的除外),采用第三方估值基准服务机构提供的价格数据进行估值。

#### 7.4.5 会计政策和会计估计变更以及差错更正的说明

##### 7.4.5.1 会计政策变更的说明

本基金在本报告期末发生重大会计政策变更。

##### 7.4.5.2 会计估计变更的说明

本基金在本报告期末发生重大会计估计变更。

##### 7.4.5.3 差错更正的说明

本基金在本报告期内未发生重大会计差错更正。

#### 7.4.6 税项

根据财税[2002]128号《关于开放式证券投资基金有关税收问题的通知》、财税[2004]78号文《关于证券投资基金税收政策的通知》、财税[2012]85号文《关于实施上市公司股息红利差别化个人所得税政策有关问题的通知》、财税[2015]101号《关于上市公司股息红利差别化个人所得税政策有关问题的通知》、财政部、税务总局、证监会公告2019年第78号《关于继续实施全国中小企业股份转让系统挂牌公司股息红利差别化个人所得税政策的公告》、财税[2014]81号文《关于沪港股票市场交易互联互通机制试点有关税收政策的通知》、财税[2016]127号文《关于深港股票市场交易互联互通机制试点有关税收政策的通知》、深圳证券交易所于2008年9月18日发布的《深圳证券交易所关于做好证券交易印花税征收方式调整工作的通知》、财税[2008]1号文《关于企业所得税若干优惠政策的通知》、财税[2016]36号文《关于全面推开营业税改征增值税试点的通知》、财税[2016]46号《关于进一步明确全面推开营改增试点金融业有关政策的通知》、财税[2016]70号《关于金融机构同业往来等增值税政策的补充通知》、财税[2016]140号文《关于明确金融、房地产开发、教育辅助服务等增值税政策的通知》、财税[2017]2号文《关

于资管产品增值税政策有关问题的补充通知》、财税〔2017〕56号《关于资管产品增值税有关问题的通知》、财税〔2017〕90号《关于租入固定资产进项税额抵扣等增值税政策的通知》、中投信〔2021〕20号《关于香港联合交易所有限公司上调股票交易印花税率有关提示的通知》、财政部公告2019年第93号《关于继续执行沪港、深港股票市场交易互联互通机制和内地与香港基金互认有关个人所得税政策的公告》、财政部税务总局公告2023年第2号《关于延续实施有关个人所得税优惠政策的公告》、财政部 税务总局 中国证监会公告2023年第23号《关于延续实施沪港、深港股票市场交易互联互通机制和内地与香港基金互认有关个人所得税政策的公告》、财税〔2014〕81号《关于沪港股票市场交易互联互通机制试点有关税收政策的通知》、财税〔2023〕39号《关于减半征收证券交易印花税的公告》及其他相关税务法规和实务操作，本基金适用的主要税项列示如下：

(a) 资管产品管理人运营资管产品过程中发生的增值税应税行为，以管理人为增值税纳税人，暂适用简易计税方法，按照3%的征收率缴纳增值税。

证券投资基金管理人运用基金买卖股票、债券取得的金融商品转让收入免征增值税；对国债、地方政府债利息收入以及金融同业往来取得的利息收入免征增值税；同业存款利息收入免征增值税以及一般存款利息收入不征收增值税。

(b) 对投资者从证券投资基金分配中取得的收入，暂不征收企业所得税。

对证券投资基金从中国内地证券市场中取得的收入，包括买卖股票、债券的差价收入，股权的股息、红利收入，债券的利息收入及其他收入，暂不征收企业所得税。

(c) 对基金从上市公司、全国中小企业股份转让系统公开转让股票的非上市公众公司（“挂牌公司”）取得的股息红利所得，持股期限在1个月以内（含1个月）的，其股息红利所得全额计入应纳税所得额；持股期限在1个月以上至1年（含1年）的，暂减按50%计入应纳税所得额；持股期限超过1年的，暂免征收个人所得税。对基金持有的上市公司限售股，解禁后取得的股息、红利收入，按照上述规定计算纳税，持股时间自解禁日起计算；解禁前取得的股息、红利收入继续暂减按50%计入应纳税所得额。上述所得统一适用20%的税率计征个人所得税。

对基金取得的企业债券利息收入，应由发行债券的企业在向基金支付利息时代扣代缴20%的个人所得税。

对内地个人投资者通过沪港通投资香港联交所上市H股取得的股息红利，H股公司应向中国证券登记结算有限责任公司（以下简称中国结算）提出申请，由中国结算向H股公司提供内地个人投资者名册，H股公司按照20%的税率代扣个人所得税。内地个人投资者通过沪港通投资香港联交所上市的非H股取得的股息红利，由中国结算按照20%的税率代扣个人所得税。

对内地个人投资者通过沪港通、深港通投资香港联交所上市股票取得的转让差价所得和通过基金互认买卖香港基金份额取得的转让差价所得，继续暂免征收个人所得税，执行至 2027 年 12 月 31 日。

(d) 基金卖出股票按 0.1% 的税率缴纳股票交易印花税，买入股票不征收股票交易印花税。自 2023 年 8 月 28 日起，证券交易印花税实施减半征收。对于基金通过沪港通/深港通买卖、继承、赠与与联交所上市股票，按照香港特别行政区现行税法规定缴纳印花税。

(e) 对基金运营过程中缴纳的增值税，分别按照证券投资基金管理人所在地适用的税率，计算缴纳城市维护建设税、教育费附加和地方教育附加。

#### 7.4.7 重要财务报表项目的说明

##### 7.4.7.1 货币资金

单位：人民币元

项目	本期末
	2023 年 12 月 31 日
活期存款	4,751,432.21
等于：本金	4,750,345.33
加：应计利息	1,086.88
减：坏账准备	-
定期存款	-
等于：本金	-
加：应计利息	-
减：坏账准备	-
其中：存款期限 1 个月以内	-
存款期限 1-3 个月	-
存款期限 3 个月以上	-
其他存款	1,574,972.35
等于：本金	1,574,848.50
加：应计利息	123.85
减：坏账准备	-
合计	6,326,404.56

注：其他存款为存放在证券经纪商基金专用证券账户的证券交易结算资金。

##### 7.4.7.2 交易性金融资产

单位：人民币元

项目	本期末			
	2023 年 12 月 31 日			
	成本	应计利息	公允价值	公允价值变动
股票	112,569,220.67	-	109,317,970.12	-3,251,250.55
贵金属投资-金交所黄金合约	-	-	-	-

债券	交易所市场	-	-	-	-
	银行间市场	-	-	-	-
	合计	-	-	-	-
资产支持证券		-	-	-	-
基金		-	-	-	-
其他		-	-	-	-
合计		112,569,220.67	-	109,317,970.12	-3,251,250.55

#### 7.4.7.3 衍生金融资产/负债

##### 7.4.7.3.1 衍生金融资产/负债期末余额

单位：人民币元

项目	本期末 2023 年 12 月 31 日			
	合同/名义 金额	公允价值		备注
		资产	负债	
利率衍生工具	-	-	-	-
货币衍生工具	-	-	-	-
权益衍生工具	1,195,640.00	-	-	-
其中：股指期货投资	1,195,640.00	-	-	-
其他衍生工具	-	-	-	-
合计	1,195,640.00	-	-	-

##### 7.4.7.3.2 期末基金持有的期货合约情况

单位：人民币元

代码	名称	持仓量（买/卖）	合约市值	公允价值变动
IM2401	IM2401	1.00	1,177,600.00	-18,040.00
合计				-18,040.00
减：可抵销期货暂收款				-18,040.00
净额				-

注：1、衍生金融资产项下的权益衍生工具为股指期货投资，净额为 0。在当日无负债结算制度下，结算准备金已包括所持股指期货合约产生的持仓损益，则衍生金融资产项下的股指期货投资与相关的期货暂收款（结算所得的持仓损益）之间按抵销后的净额为 0。

2、买入持仓量以正数表示，卖出持仓量以负数表示。

#### 7.4.7.3.3 期末基金持有的黄金衍生品情况

本基金本报告期末未持有黄金衍生品。

#### 7.4.7.4 买入返售金融资产

##### 7.4.7.4.1 各项买入返售金融资产期末余额

本基金本报告期末未持有买入返售金融资产。

##### 7.4.7.4.2 期末买断式逆回购交易中取得的债券

本基金本报告期末无买断式逆回购交易中取得的债券。

##### 7.4.7.4.3 按预期信用损失一般模型计提减值准备的说明

无。

#### 7.4.7.5 债权投资

##### 7.4.7.5.1 债权投资情况

本基金本报告期末无债权投资。

##### 7.4.7.5.2 债权投资减值准备计提情况

本基金本报告期末无债权投资。

#### 7.4.7.6 其他债权投资

##### 7.4.7.6.1 其他债权投资情况

本基金本报告期末无其他债权投资。

##### 7.4.7.6.2 其他债权投资减值准备计提情况

本基金本报告期末无其他债权投资。

#### 7.4.7.7 其他权益工具投资

##### 7.4.7.7.1 其他权益工具投资情况

本基金本报告期末无其他权益工具投资。

##### 7.4.7.7.2 报告期末其他权益工具投资情况

本基金本报告期末无其他权益工具投资。

#### 7.4.7.8 其他资产

本基金本报告期末无其他资产。

#### 7.4.7.9 其他负债

单位：人民币元

项目	本期末 2023 年 12 月 31 日
应付券商交易单元保证金	-
应付赎回费	-



应付证券出借违约金	-
应付交易费用	-
其中：交易所市场	-
银行间市场	-
应付利息	-
预提费用	160,000.00
合计	160,000.00

#### 7.4.7.10 实收基金

金额单位：人民币元

##### 中金中证 1000 指数增强发起 A

项目	本期 2023 年 3 月 14 日（基金合同生效日）至 2023 年 12 月 31 日	
	基金份额（份）	账面金额
基金合同生效日	115,561,785.72	115,561,785.72
本期申购	18,201,789.95	18,201,789.95
本期赎回（以“-”号填列）	-60,933,524.47	-60,933,524.47
基金拆分/份额折算前	-	-
基金拆分/份额折算调整	-	-
本期申购	-	-
本期赎回（以“-”号填列）	-	-
本期末	72,830,051.20	72,830,051.20

##### 中金中证 1000 指数增强发起 C

项目	本期 2023 年 3 月 14 日（基金合同生效日）至 2023 年 12 月 31 日	
	基金份额（份）	账面金额
基金合同生效日	87,898,617.61	87,898,617.61
本期申购	29,603,454.93	29,603,454.93
本期赎回（以“-”号填列）	-62,609,810.45	-62,609,810.45
基金拆分/份额折算前	-	-
基金拆分/份额折算调整	-	-
本期申购	-	-
本期赎回（以“-”号填列）	-	-
本期末	54,892,262.09	54,892,262.09

注：申购含红利再投、转换入份额，赎回含转换出份额。

#### 7.4.7.11 其他综合收益

本基金本报告期末无其他综合收益。

#### 7.4.7.12 未分配利润

单位：人民币元

##### 中金中证 1000 指数增强发起 A

项目	已实现部分	未实现部分	未分配利润合计
基金合同生效日	-	-	-

加：会计政策变更	-	-	-
前期差错更正	-	-	-
其他	-	-	-
本期期初	-	-	-
本期利润	-4,974,199.06	-1,975,608.72	-6,949,807.78
本期基金份额交易产生的变动数	97,069.88	712,720.60	809,790.48
其中：基金申购款	-427,270.27	-236,100.34	-663,370.61
基金赎回款	524,340.15	948,820.94	1,473,161.09
本期已分配利润	-	-	-
本期末	-4,877,129.18	-1,262,888.12	-6,140,017.30

中金中证 1000 指数增强发起 C

项目	已实现部分	未实现部分	未分配利润合计
基金合同生效日	-	-	-
加：会计政策变更	-	-	-
前期差错更正	-	-	-
其他	-	-	-
本期期初	-	-	-
本期利润	-1,936,981.42	-1,293,681.83	-3,230,663.25
本期基金份额交易产生的变动数	-1,901,017.84	342,261.36	-1,558,756.48
其中：基金申购款	-1,342,082.76	-114,285.05	-1,456,367.81
基金赎回款	-558,935.08	456,546.41	-102,388.67
本期已分配利润	-	-	-
本期末	-3,837,999.26	-951,420.47	-4,789,419.73

7.4.7.13 存款利息收入

单位：人民币元

项目	本期
	2023 年 3 月 14 日（基金合同生效日）至 2023 年 12 月 31 日
活期存款利息收入	51,275.28
定期存款利息收入	-
其他存款利息收入	-
结算备付金利息收入	5,006.43
其他	-
合计	56,281.71

7.4.7.14 股票投资收益

7.4.7.14.1 股票投资收益项目构成

单位：人民币元

项目	本期
	2023年3月14日（基金合同生效日）至2023年12月31日
股票投资收益——买卖股票差价收入	-6,966,705.93

股票投资收益——赎回差价收入	-
股票投资收益——申购差价收入	-
股票投资收益——证券出借差价收入	-
合计	-6,966,705.93

#### 7.4.7.14.2 股票投资收益——买卖股票差价收入

单位：人民币元

项目	本期
	2023年3月14日（基金合同生效日）至2023年12月31日
卖出股票成交总额	825,359,733.63
减：卖出股票成本总额	830,437,149.60
减：交易费用	1,889,289.96
买卖股票差价收入	-6,966,705.93

#### 7.4.7.14.3 股票投资收益——证券出借差价收入

本基金本报告期无股票出借差价收入。

#### 7.4.7.15 债券投资收益

##### 7.4.7.15.1 债券投资收益项目构成

单位：人民币元

项目	本期
	2023年3月14日（基金合同生效日）至2023年12月31日
债券投资收益——利息收入	16.80
债券投资收益——买卖债券（债转股及债券到期兑付）差价收入	32,855.30
债券投资收益——赎回差价收入	-
债券投资收益——申购差价收入	-
合计	32,872.10

##### 7.4.7.15.2 债券投资收益——买卖债券差价收入

单位：人民币元

项目	本期
	2023年3月14日（基金合同生效日）至2023年12月31日
卖出债券（债转股及债券到期兑付）成交总额	168,380.80
减：卖出债券（债转股及债券到期兑付）成本总额	135,500.00
减：应计利息总额	17.08
减：交易费用	8.42
买卖债券差价收入	32,855.30

#### 7.4.7.15.3 债券投资收益——赎回差价收入

本基金本报告期无债券赎回差价收入。

#### 7.4.7.15.4 债券投资收益——申购差价收入

本基金本报告期无债券申购差价收入。

#### 7.4.7.16 资产支持证券投资收益

##### 7.4.7.16.1 资产支持证券投资收益项目构成

本基金本报告期无资产支持证券投资收益。

##### 7.4.7.16.2 资产支持证券投资收益——买卖资产支持证券差价收入

本基金本报告期无买卖资产支持证券差价收入。

##### 7.4.7.16.3 资产支持证券投资收益——赎回差价收入

本基金本报告期无资产支持证券投资收益。

##### 7.4.7.16.4 资产支持证券投资收益——申购差价收入

本基金本报告期无资产支持证券投资收益。

#### 7.4.7.17 贵金属投资收益

##### 7.4.7.17.1 贵金属投资收益项目构成

本基金本报告期无贵金属投资收益。

##### 7.4.7.17.2 贵金属投资收益——买卖贵金属差价收入

本基金本报告期无贵金属投资收益。

##### 7.4.7.17.3 贵金属投资收益——赎回差价收入

本基金本报告期无贵金属投资收益。

##### 7.4.7.17.4 贵金属投资收益——申购差价收入

本基金本报告期无贵金属投资收益。

#### 7.4.7.18 衍生工具收益

##### 7.4.7.18.1 衍生工具收益——买卖权证差价收入

本基金本报告期无买卖权证差价收入。

##### 7.4.7.18.2 衍生工具收益——其他投资收益

单位：人民币元

项目	本期
	2023 年 3 月 14 日（基金合同生效日）至 2023 年 12 月 31 日
股指期货投资收益	-440,476.63

#### 7.4.7.19 股利收益

单位：人民币元

项目	本期
	2023 年 3 月 14 日（基金合同生效日）至 2023 年 12 月 31 日
股票投资产生的股利收益	1,715,811.53
其中：证券出借权益补偿收入	-
基金投资产生的股利收益	-
合计	1,715,811.53

#### 7.4.7.20 公允价值变动收益

单位：人民币元

项目名称	本期
	2023 年 3 月 14 日（基金合同生效日）至 2023 年 12 月 31 日
1. 交易性金融资产	-3,251,250.55
股票投资	-3,251,250.55
债券投资	-
资产支持证券投资	-
基金投资	-
贵金属投资	-
其他	-
2. 衍生工具	-18,040.00
权证投资	-
期货投资	-18,040.00
3. 其他	-
减：应税金融商品公允价值变动产生的预估增值税	-
合计	-3,269,290.55

#### 7.4.7.21 其他收入

单位：人民币元

项目	本期
	2023 年 3 月 14 日（基金合同生效日）至 2023 年 12 月 31 日
基金赎回费收入	2,539.29
合计	2,539.29

#### 7.4.7.22 信用减值损失

本基金本报告期无信用减值损失。

#### 7.4.7.23 其他费用

单位：人民币元

项目	本期
	2023 年 3 月 14 日（基金合同生效日）至 2023 年 12 月 31 日
审计费用	40,000.00

信息披露费	120,000.00
证券出借违约金	-
合计	160,000.00

#### 7.4.7.24 分部报告

本基金目前以一个经营分部运作，不需要进行分部报告的披露。

#### 7.4.8 或有事项、资产负债表日后事项的说明

##### 7.4.8.1 或有事项

截至资产负债表日，本基金没有需要在财务报表附注中说明的或有事项。

##### 7.4.8.2 资产负债表日后事项

截至本财务报告批准报出日，本基金没有需要在财务报表附注中说明的资产负债表日后事项。

#### 7.4.9 关联方关系

关联方名称	与本基金的关系
中金基金	基金管理人、基金发起人、基金注册登记机构及基金销售机构
交通银行	基金托管人、基金销售机构
中金公司	基金管理人的股东
中国中金财富证券有限公司（以下简称“中金财富证券”）	基金管理人股东的一级全资子公司、基金销售机构
中金资本运营有限公司	基金管理人股东的一级全资子公司
中金浦成投资有限公司	基金管理人股东的一级全资子公司
中金期货有限公司	基金管理人股东的一级全资子公司
中国国际金融（国际）有限公司	基金管理人股东的一级全资子公司
中金私募股权投资管理有限公司	基金管理人股东的一级全资子公司

注：本报告期内存在控制关系或其他重大利害关系的关联方未发生变化。

#### 7.4.10 本报告期及上年度可比期间的关联方交易

##### 7.4.10.1 通过关联方交易单元进行的交易

###### 7.4.10.1.1 股票交易

本基金本报告期末通过关联方交易单元进行股票交易。

###### 7.4.10.1.2 债券交易

本基金本报告期末通过关联方交易单元进行债券交易。

###### 7.4.10.1.3 债券回购交易

本基金本报告期末通过关联方交易单元进行债券回购交易。

###### 7.4.10.1.4 权证交易

本基金本报告期末通过关联方交易单元进行权证交易。

#### 7.4.10.1.5 应支付关联方的佣金

本基金在本报告期无应支付关联方的佣金。

#### 7.4.10.2 关联方报酬

##### 7.4.10.2.1 基金管理费

单位：人民币元

项目	本期 2023 年 3 月 14 日（基金合同生效日）至 2023 年 12 月 31 日	
	当期发生的基金应支付的管理费	843,080.97
其中：应支付销售机构的客户维护费	373,380.41	
应支付基金管理人的净管理费	469,700.56	

注：1、支付基金管理人中金基金的基金管理费按前一日基金资产净值 0.80% 的年费率计提，逐日累计至每月月底，按月支付。计算公式为：日基金管理费=前一日基金资产净值×0.80%/当年天数；

2、本基金合同生效日为 2023 年 3 月 14 日，无上年度可比期间数据。

##### 7.4.10.2.2 基金托管费

单位：人民币元

项目	本期 2023 年 3 月 14 日（基金合同生效日）至 2023 年 12 月 31 日	
	当期发生的基金应支付的托管费	158,077.70

注：1、支付基金托管人交通银行的基金托管费按前一日基金资产净值 0.15% 的年费率计提，逐日累计至每月月底，按月支付。计算公式为：日基金托管费=前一日基金资产净值×0.15%/当年天数；

2、本基金合同生效日为 2023 年 3 月 14 日，无上年度可比期间数据。

##### 7.4.10.2.3 销售服务费

单位：人民币元

获得销售服务费的各关联方名称	本期 2023 年 3 月 14 日（基金合同生效日）至 2023 年 12 月 31 日		
	当期发生的基金应支付的销售服务费		
	中金中证 1000 指数增强发起 A	中金中证 1000 指数增强发起 C	合计
交通银行	-	84,423.71	84,423.71
中金财富证券	-	1,923.68	1,923.68
中金基金	-	15,414.55	15,414.55
合计	-	101,761.94	101,761.94

注：1、本基金 A 类基金份额不收取销售服务费，C 类基金份额的销售服务费按前一日 C 类基金资产净值的 0.40% 年费率计提，逐日累计至每月月底，按月支付。计算公式为：C 类基金日基金销售服务费=前一日基金资产净值×0.40%/当年天数。

2、本基金合同生效日为 2023 年 3 月 14 日，无上年度可比期间数据。

#### 7.4.10.3 与关联方进行银行间同业市场的债券(含回购)交易

本基金本报告期末与关联方进行银行间同业市场的债券(含回购)交易。

#### 7.4.10.4 报告期内转融通证券出借业务发生重大关联交易事项的说明

##### 7.4.10.4.1 与关联方通过约定申报方式进行的适用固定期限费率的证券出借业务的情况

本基金本报告期末与关联方进行转融通证券出借业务。

##### 7.4.10.4.2 与关联方通过约定申报方式进行的适用市场化期限费率的证券出借业务的情况

本基金本报告期末与关联方进行转融通证券出借业务。

#### 7.4.10.5 各关联方投资本基金的情况

##### 7.4.10.5.1 报告期内基金管理人运用自有资金投资本基金的情况

份额单位：份

项目	本期 2023 年 3 月 14 日（基金合同生效日）至 2023 年 12 月 31 日	
	中金中证 1000 指数增强发起 A	中金中证 1000 指数增强发起 C
基金合同生效日（2023 年 3 月 14 日）持有的基金份额	5,000,900.00	5,000,900.00
报告期初持有的基金份额	5,000,900.00	5,000,900.00
报告期间申购/买入总份额	-	-
报告期间因拆分变动份额	-	-
减：报告期间赎回/卖出总份额	-	-
报告期末持有的基金份额	5,000,900.00	5,000,900.00
报告期末持有的基金份额占基金总份额比例	6.8665%	9.1104%

##### 7.4.10.5.2 报告期末除基金管理人之外的其他关联方投资本基金的情况

份额单位：份

中金中证 1000 指数增强发起 A

关联方名称	本期末 2023 年 12 月 31 日



	持有的 基金份额	持有的基金份额 占基金总份额的比例 (%)
中金公司	1,839,974.77	2.5264

#### 7.4.10.6 由关联方保管的银行存款余额及当期产生的利息收入

单位：人民币元

关联方名称	本期 2023 年 3 月 14 日（基金合同生效日）至 2023 年 12 月 31 日	
	期末余额	当期利息收入
交通银行股份有限公司	4,751,432.21	39,551.07

注：本基金的银行存款由基金托管人交通银行保管，按银行同业利率或约定利率计息。

#### 7.4.10.7 本基金在承销期内参与关联方承销证券的情况

金额单位：人民币元

本期 2023 年 3 月 14 日（基金合同生效日）至 2023 年 12 月 31 日					
关联方名称	证券代码	证券名称	发行方式	基金在承销期内买入	
				数量（单位： 股/张）	总金额
中金公司	688593	新相微	网下发行	2,934	32,802.12
中金公司	688472	阿特斯	网下发行	4,451	49,406.10
中金公司	688334	西高院	网下发行	2,430	34,408.80

注：本基金基金合同生效日为 2023 年 3 月 14 日，无上年度可比期间数据。

#### 7.4.10.8 其他关联交易事项的说明

本基金本报告期无其他关联交易事项。

#### 7.4.11 利润分配情况

本基金本报告期末实施利润分配。

#### 7.4.12 期末（2023 年 12 月 31 日）本基金持有的流通受限证券

##### 7.4.12.1 因认购新发/增发证券而于期末持有的流通受限证券

截至本报告期末 2023 年 12 月 31 日，本基金未持有因认购新发或增发证券而流通受限的证券。

##### 7.4.12.2 期末持有的暂时停牌等流通受限股票

金额单位：人民币元

股票代码	股票名称	停牌日期	停牌原因	期末 估值 单价	复牌 日期	复牌 开盘单 价	数量 (股)	期末 成本总额	期末 估值总 额	备注
000801	四川九洲	2023 年 12	重大事项停牌	7.70	2024 年 1 月	8.47	5,900	50,195.53	45,430.00	-

		月 21 日			5 日				
--	--	-----------	--	--	-----	--	--	--	--

### 7.4.12.3 期末债券正回购交易中作为抵押的债券

#### 7.4.12.3.1 银行间市场债券正回购

截至本报告期末 2023 年 12 月 31 日，本基金无银行间市场债券正回购中作为抵押的债券。

#### 7.4.12.3.2 交易所市场债券正回购

截至本报告期末 2023 年 12 月 31 日，本基金无交易所市场债券正回购中作为抵押的债券。

### 7.4.12.4 期末参与转融通证券出借业务的证券

截至本报告期末 2023 年 12 月 31 日，本基金未持有参与转融通证券出借业务的证券。

## 7.4.13 金融工具风险及管理

### 7.4.13.1 风险管理政策和组织架构

本基金属于股票型指数增强基金，其预期风险与预期收益高于混合型基金、债券型基金与货币市场基金。本基金投资风险主要包括：信用风险、流动性风险、市场风险等。对于上述风险本基金管理人制定了政策和程序来识别及分析这些风险，并设定适当的风险限额及内部控制流程对相应风险进行控制，从而控制风险，实现本基金的投资目标。

本基金管理人风险管理的目标为在有效控制风险的前提下，实现基金份额持有人利益最大化；建立并完善风险控制体系，实现从公司决策、执行到监督的有效运作，从而将各种风险控制在合理水平，保障业务稳健运行。

本基金管理人建立科学严密的风险管理体系和职责清晰的五道内部控制防线，采用“自上而下”和“自下而上”相结合的方式进行风险管理。“自上而下”是指通过董事会、风控与合规委员会、公司下设的风险管理委员会和风险管理部、各业务部门以及每个业务环节和岗位自上而下形成的风险管理和监督体系。“自下而上”是指每个业务环节和岗位，各业务部门以及风险管理部对相关风险进行监控并逐级上报从而形成的风险控制和反馈体系。通过这种上下结合的风险控制体系，实现风险控制的有效性和全面性。

### 7.4.13.2 信用风险

信用风险是指基金在交易过程中发生交收违约，或者基金所投资的债券发行人出现违约、拒绝支付到期本息，导致基金资产损失和收益变化的风险。本基金持有一家公司发行的证券市值不超过基金资产净值的 10%，且本基金与由本基金管理人管理的其他基金共同持有一家公司发行的证券，不超过该证券的 10%。除通过上述投资限定控制相应信用风险外，本基金管理人通过信用分析团队建立了内部评级体系和交易对手库，对发行人及债券投资进行内部评级，对交易对手的资信状况进行充分评估、设定授信额度，以控制可能出现的信用风险。

#### 7.4.13.2.1 按短期信用评级列示的债券投资

本基金本报告期末无按短期信用评级列示的债券投资。

#### 7.4.13.2.2 按短期信用评级列示的资产支持证券投资

本基金本报告期末无按短期信用评级列示的资产支持证券投资。

#### 7.4.13.2.3 按短期信用评级列示的同业存单投资

本基金本报告期末无按短期信用评级列示的同业存单投资。

#### 7.4.13.2.4 按长期信用评级列示的债券投资

本基金本报告期末无按长期信用评级列示的债券投资。

#### 7.4.13.2.5 按长期信用评级列示的资产支持证券投资

本基金本报告期末无按长期信用评级列示的资产支持证券投资。

#### 7.4.13.2.6 按长期信用评级列示的同业存单投资

本基金本报告期末无按长期信用评级列示的同业存单投资。

#### 7.4.13.3 流动性风险

流动性风险是指基金管理人未能以合理价格及时变现基金资产以支付投资者赎回款项的风险。基金管理人制定了《中金基金管理有限公司流动性风险管理办法》，对基金组合的流动性管理的组织架构和职责分工、流动性风险的流程管理、流动性压力测试、流动性风险预警、指标超标及危机的处理、流动性风险管理工具、各类资产的流动性风险管理指标与措施等方面进行了规定，并遵守《中金基金管理有限公司投资风险控制指标管理办法》中对风险控制的相关规定，对本基金组合的各项流动性指标进行监控。

##### 7.4.13.3.1 报告期内本基金组合资产的流动性风险分析

本基金的流动性风险主要来自两个方面：一是基金份额持有人可随时要求赎回其持有的基金份额，二是基金投资品种所处的交易市场不活跃而造成变现困难或因投资集中而无法在市场出现剧烈波动的情况下以合理的价格变现。首先，本基金保持不低于基金资产净值 5% 的现金或者到期日在一年以内的政府债券，其中，现金不包括结算备付金、存出保证金、应收申购款等，以备支付基金份额持有人的赎回款项，可以满足短期少量赎回的流动性需要；其次，基于分散投资的原则，本基金持有一家公司发行的证券市值不超过基金资产净值的 10%，且本基金与由基金管理人管理的其他基金共同持有一家公司发行的证券，不超过该证券的 10%，在个券方面无高集中度的特征；第三，本基金的投资市场主要为证券交易所、全国银行间债券市场等流动性较好的规范型交易场所，主要投资对象为具有良好流动性的金融工具，且本基金主动投资于流动性受限资产的市值合计不超过该基金资产净值的 15%，正常市场环境下，大部分资产可以较快变现应对赎回。

因此在正常市场环境下本基金的流动性风险适中。

#### 7.4.13.4 市场风险

市场风险是指证券市场中各种证券的公允价值或未来现金流量因所处市场各类价格因素的变动而发生波动，导致基金收益的不确定性。包括利率风险、外汇风险和其他价格风险。

##### 7.4.13.4.1 利率风险

利率风险是指由于市场利率变动导致金融工具的公允价值或现金流量发生变动，由此带来基金收益的不确定性。利率敏感性金融工具面临因市场利率上升而导致公允价值下降的风险。市场利率的变化还将带来票息的再投资风险，对基金的收益造成影响。本基金管理人在利率风险管理方面，定期监控本基金面临利率风险敞口，并通过调整基金投资组合的久期等方法对上述利率风险进行管理。

##### 7.4.13.4.1.1 利率风险敞口

单位：人民币元

本期末 2023 年 12 月 31 日	1 年以内	1-5 年	5 年以上	不计息	合计
资产					
货币资金	6,325,193.83	-	-	1,210.73	6,326,404.56
结算备付金	1,341,694.00	-	-	483.80	1,342,177.80
存出保证金	-	-	-	141,312.00	141,312.00
交易性金融资产	-	-	-	109,317,970.12	109,317,970.12
衍生金融资产	-	-	-	-	-
买入返售金融资产	-	-	-	-	-
应收清算款	-	-	-	-	-
应收股利	-	-	-	-	-
应收申购款	-	-	-	30,119.88	30,119.88
其他资产	-	-	-	-	-
资产总计	7,666,887.83	-	-	109,491,096.53	117,157,984.36
负债					
卖出回购金融资产款	-	-	-	-	-
应付清算款	-	-	-	-	-
应付赎回款	-	-	-	92,690.26	92,690.26
应付销售服务费	-	-	-	17,002.52	17,002.52
应付管理人报酬	-	-	-	80,349.75	80,349.75
应付托管费	-	-	-	15,065.57	15,065.57
应交税费	-	-	-	-	-
其他负债	-	-	-	160,000.00	160,000.00
负债总计	-	-	-	365,108.10	365,108.10
利率敏感度缺口	7,666,887.83	-	-	-109,125,988.43	116,792,876.26

注：表中所示为本基金资产及负债的账面价值，并按照合同约定的利率重新定价日或到期日孰早

者予以分类。

#### 7.4.13.4.1.2 利率风险的敏感性分析

本期末本基金未持有交易性债券投资（不含可转换债券、可交换债券）和资产支持证券投资，因此市场利率的变动对于本基金资产净值无重大影响。

#### 7.4.13.4.2 外汇风险

外汇风险是指金融工具的公允价值或未来现金流量因外汇汇率变动而发生波动的风险。本基金的所有资产及负债以人民币计价，因此无重大外汇风险。

#### 7.4.13.4.3 其他价格风险

本基金面临的其他价格风险是指基金所持金融工具的公允价值或未来现金流量因除市场利率和外汇汇率以外的市场价格因素变动而发生波动的风险。

本基金主要投资于证券交易所上市的股票，所面临的其他价格风险来源于单个证券发行主体自身经营情况或特殊事项的影响，也可能来源于证券市场整体波动的影响。

#### 7.4.13.4.3.1 其他价格风险敞口

金额单位：人民币元

项目	本期末 2023 年 12 月 31 日	
	公允价值	占基金资产净值比例 (%)
交易性金融资产—股票投资	109,317,970.12	93.60
交易性金融资产—基金投资	-	-
交易性金融资产—贵金属投资	-	-
衍生金融资产—权证投资	-	-
其他	-	-
合计	109,317,970.12	93.60

#### 7.4.13.4.3.2 其他价格风险的敏感性分析

本期末本基金成立未满一年，尚无足够经验数据。

#### 7.4.14 公允价值

##### 7.4.14.1 金融工具公允价值计量的方法

公允价值计量结果所属层次取决于对公允价值计量整体而言具有重要意义的最低层次的输入值。三个层次输入值的定义如下：

第一层次输入值：在计量日能够取得的相同资产或负债在活跃市场上未经调整的报价；

第二层次输入值：除第一层次输入值外相关资产或负债直接或间接可观察到的输入值；  
第三层次输入值：相关资产或负债的不可观察输入值。

#### 7.4.14.2 持续的以公允价值计量的金融工具

##### 7.4.14.2.1 各层次金融工具的公允价值

单位：人民币元

公允价值计量结果所属的层次	本期末 2023 年 12 月 31 日
第一层次	109,272,540.12
第二层次	45,430.00
第三层次	-
合计	109,317,970.12

##### 7.4.14.2.2 公允价值所属层次间的重大变动

本基金以导致各层次之间转换的事项发生日为确认各层次之间转换的时点。

对于本基金投资的证券交易所上市的证券，若出现重大事项停牌、交易不活跃(包括涨跌停时的交易不活跃)、或属于非公开发行等情况时，本基金不会于停牌期间、交易不活跃期间及限售期间将相关证券的公允价值列入第一层次。本基金综合考虑估值调整中采用的不可观察输入值对于公允价值的影响程度，确定相关证券公允价值的层次。

##### 7.4.14.2.3 第三层次公允价值余额及变动情况

###### 7.4.14.2.3.1 第三层次公允价值余额及变动情况

本基金于本报告期末未持有列入第三层次的证券。

##### 7.4.14.3 非持续的以公允价值计量的金融工具的说明

本基金本报告期末无非持续的以公允价值计量的金融工具。

##### 7.4.14.4 不以公允价值计量的金融工具的相关说明

不以公允价值计量的金融工具主要包括以摊余成本计量的金融资产和以摊余成本计量的金融负债，其账面价值与公允价值之间无重大差异。

#### 7.4.15 有助于理解和分析会计报表需要说明的其他事项

本基金本报告期末无有助于理解和分析会计报表需要说明的其他事项。

## § 8 投资组合报告

### 8.1 期末基金资产组合情况

金额单位：人民币元

序号	项目	金额	占基金总资产的比例 (%)
1	权益投资	109,317,970.12	93.31
	其中：股票	109,317,970.12	93.31
2	基金投资	-	-
3	固定收益投资	-	-
	其中：债券	-	-
	资产支持证券	-	-
4	贵金属投资	-	-
5	金融衍生品投资	-	-
6	买入返售金融资产	-	-
	其中：买断式回购的买入返售金融资产	-	-
7	银行存款和结算备付金合计	7,668,582.36	6.55
8	其他各项资产	171,431.88	0.15
9	合计	117,157,984.36	100.00

### 8.2 报告期末按行业分类的股票投资组合

#### 8.2.1 报告期末指数投资按行业分类的境内股票投资组合

代码	行业类别	公允价值（元）	占基金资产净值比例 (%)
A	农、林、牧、渔业	46,268.00	0.04
B	采矿业	1,542,396.00	1.32
C	制造业	72,309,635.56	61.91
D	电力、热力、燃气及水生产和供应业	908,919.90	0.78
E	建筑业	2,699,036.00	2.31
F	批发和零售业	2,314,886.18	1.98
G	交通运输、仓储和邮政业	2,496,613.40	2.14
H	住宿和餐饮业	-	-
I	信息传输、软件和信息技术服务业	10,309,269.64	8.83
J	金融业	2,616,771.00	2.24
K	房地产业	1,537,199.24	1.32
L	租赁和商务服务业	380,194.00	0.33
M	科学研究和技术服务业	293,380.00	0.25
N	水利、环境和公共	1,383,987.00	1.18

	设施管理业		
O	居民服务、修理和其他服务业	-	-
P	教育	-	-
Q	卫生和社会工作	631,484.00	0.54
R	文化、体育和娱乐业	1,384,653.85	1.19
S	综合	122,259.00	0.10
	合计	100,976,952.77	86.46

### 8.2.2 报告期末积极投资按行业分类的境内股票投资组合

代码	行业类别	公允价值（元）	占基金资产净值比例（%）
A	农、林、牧、渔业	36,140.00	0.03
B	采矿业	-	-
C	制造业	6,202,674.35	5.31
D	电力、热力、燃气及水生产和供应业	391,689.00	0.34
E	建筑业	-	-
F	批发和零售业	53,613.00	0.05
G	交通运输、仓储和邮政业	-	-
H	住宿和餐饮业	-	-
I	信息传输、软件和信息技术服务业	1,427,277.00	1.22
J	金融业	-	-
K	房地产业	62,474.00	0.05
L	租赁和商务服务业	26,240.00	0.02
M	科学研究和技术服务业	3,040.00	0.00
N	水利、环境和公共设施管理业	59,740.00	0.05
O	居民服务、修理和其他服务业	-	-
P	教育	-	-
Q	卫生和社会工作	78,130.00	0.07
R	文化、体育和娱乐业	-	-
S	综合	-	-
	合计	8,341,017.35	7.14

### 8.2.3 报告期末按行业分类的港股通投资股票投资组合

本基金本报告期末无港股通股票资产。



## 8.3 期末按公允价值占基金资产净值比例大小排序的所有股票投资明细

## 8.3.1 期末指数投资按公允价值占基金资产净值比例大小排序的所有股票投资明细

金额单位：人民币元

序号	股票代码	股票名称	数量（股）	公允价值（元）	占基金资产净值比例（%）
1	002063	远光软件	160,420	991,395.60	0.85
2	603328	依顿电子	115,800	943,770.00	0.81
3	002402	和而泰	62,400	891,696.00	0.76
4	600458	时代新材	94,600	871,266.00	0.75
5	688128	中国电研	42,285	867,688.20	0.74
6	600876	凯盛新能	61,800	867,054.00	0.74
7	301200	大族数控	21,600	815,832.00	0.70
8	601222	林洋能源	126,900	810,891.00	0.69
9	002677	浙江美大	77,200	780,492.00	0.67
10	000567	海德股份	71,300	757,919.00	0.65
11	601311	骆驼股份	94,200	754,542.00	0.65
12	002204	大连重工	165,000	754,050.00	0.65
13	300777	中简科技	25,100	748,733.00	0.64
14	688106	金宏气体	29,976	722,121.84	0.62
15	601567	三星医疗	33,900	694,950.00	0.60
16	002171	楚江新材	92,600	692,648.00	0.59
17	002859	洁美科技	27,700	691,115.00	0.59
18	002768	国恩股份	31,000	664,020.00	0.57
19	688278	特宝生物	12,318	644,847.30	0.55
20	000059	华锦股份	116,900	641,781.00	0.55
21	300623	捷捷微电	40,200	637,974.00	0.55
22	000557	西部创业	132,000	637,560.00	0.55
23	601212	白银有色	235,200	632,688.00	0.54
24	600688	上海石化	219,500	627,770.00	0.54
25	603171	税友股份	17,600	622,688.00	0.53
26	600201	生物股份	57,500	619,275.00	0.53
27	000848	承德露露	78,400	615,440.00	0.53
28	600037	歌华有线	79,500	614,535.00	0.53
29	600933	爱柯迪	28,000	614,320.00	0.53
30	002190	成飞集成	31,700	601,349.00	0.51
31	002635	安洁科技	36,600	597,678.00	0.51
32	000928	中钢国际	102,300	596,409.00	0.51
33	002545	东方铁塔	83,142	594,465.30	0.51
34	603063	禾望电气	23,700	592,500.00	0.51
35	002421	达实智能	183,100	589,582.00	0.50
36	002467	二六三	126,100	585,104.00	0.50
37	688676	金盘科技	16,319	584,709.77	0.50
38	603093	南华期货	48,700	584,400.00	0.50
39	301238	瑞泰新材	33,000	578,490.00	0.50

40	002837	英维克	21,000	577,080.00	0.49
41	600323	瀚蓝环境	32,500	563,225.00	0.48
42	688016	心脉医疗	2,822	549,245.86	0.47
43	002990	盛视科技	15,900	549,027.00	0.47
44	300119	瑞普生物	33,300	545,787.00	0.47
45	603989	艾华集团	25,200	542,304.00	0.46
46	601137	博威合金	34,700	538,891.00	0.46
47	601890	亚星锚链	54,300	537,570.00	0.46
48	603920	世运电路	29,400	537,432.00	0.46
49	600639	浦东金桥	51,200	517,632.00	0.44
50	002701	奥瑞金	124,400	515,016.00	0.44
51	300627	华测导航	16,600	514,932.00	0.44
52	000049	德赛电池	18,940	513,652.80	0.44
53	688617	惠泰医疗	1,317	511,654.50	0.44
54	603055	台华新材	42,400	510,496.00	0.44
55	603530	神马电力	24,400	506,056.00	0.43
56	301039	中集车辆	53,900	505,582.00	0.43
57	300109	新开源	27,900	503,316.00	0.43
58	002206	海利得	100,100	502,502.00	0.43
59	000597	东北制药	93,400	499,690.00	0.43
60	002706	良信股份	55,800	492,714.00	0.42
61	300130	新国都	20,300	491,260.00	0.42
62	002987	京北方	26,420	490,883.60	0.42
63	605507	国邦医药	27,600	484,656.00	0.41
64	603323	苏农银行	114,500	476,320.00	0.41
65	300768	迪普科技	31,800	470,004.00	0.40
66	300476	胜宏科技	25,400	468,630.00	0.40
67	300409	道氏技术	41,900	466,766.00	0.40
68	688556	高测股份	11,954	466,086.46	0.40
69	002158	汉钟精机	20,000	445,200.00	0.38
70	002237	恒邦股份	41,200	444,136.00	0.38
71	300271	华宇软件	52,700	431,613.00	0.37
72	301301	川宁生物	50,500	424,200.00	0.36
73	601609	金田股份	62,000	419,740.00	0.36
74	603713	密尔克卫	7,800	415,038.00	0.36
75	301071	力量钻石	12,360	399,228.00	0.34
76	603871	嘉友国际	25,040	397,134.40	0.34
77	002815	崇达技术	40,500	387,990.00	0.33
78	300638	广和通	20,100	382,503.00	0.33
79	688578	艾力斯	8,933	372,148.78	0.32
80	600420	国药现代	38,000	372,020.00	0.32
81	601200	上海环境	41,000	368,590.00	0.32
82	300080	易成新能	75,400	364,936.00	0.31

83	002091	江苏国泰	46,100	360,963.00	0.31
84	002461	珠江啤酒	44,700	353,130.00	0.30
85	600710	苏美达	49,800	353,082.00	0.30
86	002534	西子洁能	28,000	349,720.00	0.30
87	002405	四维图新	39,000	347,100.00	0.30
88	600063	皖维高新	80,200	344,860.00	0.30
89	600835	上海机电	29,000	344,230.00	0.29
90	603298	杭叉集团	13,700	340,856.00	0.29
91	002219	新里程	111,400	337,542.00	0.29
92	002233	塔牌集团	47,500	336,300.00	0.29
93	600284	浦东建设	53,300	335,790.00	0.29
94	600562	国睿科技	23,900	330,776.00	0.28
95	300860	锋尚文化	6,000	327,780.00	0.28
96	688739	成大生物	9,796	318,467.96	0.27
97	002838	道恩股份	24,600	315,126.00	0.27
98	603071	物产环能	20,700	314,640.00	0.27
99	601068	中铝国际	67,100	310,002.00	0.27
100	603179	新泉股份	6,098	309,229.58	0.26
101	600872	中炬高新	11,000	309,100.00	0.26
102	603730	岱美股份	20,900	302,841.00	0.26
103	688209	英集芯	16,800	300,048.00	0.26
104	002651	利君股份	43,300	299,636.00	0.26
105	000761	本钢板材	79,100	282,387.00	0.24
106	000921	海信家电	13,440	274,176.00	0.23
107	300579	数字认证	10,400	268,944.00	0.23
108	600169	太原重工	112,700	265,972.00	0.23
109	603132	金徽股份	19,400	265,392.00	0.23
110	002724	海洋王	32,000	263,040.00	0.23
111	600400	红豆股份	93,200	260,028.00	0.22
112	301217	铜冠铜箔	21,900	259,734.00	0.22
113	002649	博彦科技	21,000	257,670.00	0.22
114	600480	凌云股份	28,200	256,902.00	0.22
115	603979	金诚信	6,800	256,768.00	0.22
116	301090	华润材料	23,600	256,296.00	0.22
117	300894	火星人	15,700	254,968.00	0.22
118	301216	万凯新材	18,000	254,340.00	0.22
119	300639	凯普生物	27,100	253,114.00	0.22
120	002946	新乳业	21,900	251,412.00	0.22
121	601963	重庆银行	36,100	251,256.00	0.22
122	601330	绿色动力	37,400	248,336.00	0.21
123	301246	宏源药业	9,500	246,810.00	0.21
124	600320	振华重工	73,100	242,692.00	0.21
125	002390	信邦制药	54,500	241,980.00	0.21

126	601811	新华文轩	17,600	240,416.00	0.21
127	688127	蓝特光学	10,290	239,654.10	0.21
128	688083	中望软件	2,400	238,896.00	0.20
129	600055	万东医疗	13,900	237,412.00	0.20
130	600446	金证股份	20,500	237,185.00	0.20
131	600403	大有能源	62,300	236,740.00	0.20
132	002283	天润工业	40,200	235,170.00	0.20
133	600225	卓朗科技	61,600	234,080.00	0.20
134	300887	谱尼测试	19,800	233,838.00	0.20
135	000927	中国铁物	87,500	233,625.00	0.20
136	601019	山东出版	24,600	230,748.00	0.20
137	002214	大立科技	19,700	225,959.00	0.19
138	603236	移远通信	4,180	224,675.00	0.19
139	601886	江河集团	33,700	224,442.00	0.19
140	003012	东鹏控股	26,700	220,275.00	0.19
141	000901	航天科技	23,500	219,020.00	0.19
142	603301	振德医疗	8,900	218,050.00	0.19
143	300077	国民技术	19,300	217,897.00	0.19
144	600305	恒顺醋业	23,300	214,593.00	0.18
145	002911	佛燃能源	18,700	214,302.00	0.18
146	002984	森麒麟	7,400	213,490.00	0.18
147	002085	万丰奥威	43,200	213,408.00	0.18
148	000061	农产品	32,700	211,569.00	0.18
149	601369	陕鼓动力	26,400	210,672.00	0.18
150	688100	威胜信息	7,178	207,587.76	0.18
151	603466	风语筑	14,400	207,072.00	0.18
152	002099	海翔药业	28,700	206,353.00	0.18
153	605009	豪悦护理	5,400	206,118.00	0.18
154	600459	贵研铂业	14,100	202,476.00	0.17
155	600072	中船科技	10,900	202,086.00	0.17
156	000990	诚志股份	24,600	201,966.00	0.17
157	600761	安徽合力	11,000	200,310.00	0.17
158	300134	大富科技	19,400	200,208.00	0.17
159	600888	新疆众和	27,600	199,824.00	0.17
160	600596	新安股份	21,600	196,992.00	0.17
161	300401	花园生物	16,600	196,046.00	0.17
162	300696	爱乐达	11,200	194,992.00	0.17
163	002191	劲嘉股份	36,300	194,931.00	0.17
164	002498	汉缆股份	48,700	194,800.00	0.17
165	603197	保隆科技	3,400	191,760.00	0.16
166	002261	拓维信息	12,700	191,008.00	0.16
167	688526	科前生物	9,322	189,982.36	0.16
168	600810	神马股份	25,200	187,488.00	0.16

169	300666	江丰电子	3,200	187,456.00	0.16
170	000600	建投能源	37,300	186,873.00	0.16
171	002287	奇正藏药	8,300	186,667.00	0.16
172	000902	新洋丰	16,300	185,657.00	0.16
173	000034	神州数码	6,200	185,442.00	0.16
174	000686	东北证券	26,100	185,310.00	0.16
175	300358	楚天科技	17,300	185,110.00	0.16
176	300671	富满微	5,500	177,815.00	0.15
177	600966	博汇纸业	28,578	177,469.38	0.15
178	300821	东岳硅材	21,300	176,790.00	0.15
179	600510	黑牡丹	31,200	176,280.00	0.15
180	688088	虹软科技	4,276	175,487.04	0.15
181	600717	天津港	42,500	174,675.00	0.15
182	300263	隆华科技	24,800	174,592.00	0.15
183	300143	盈康生命	16,400	174,332.00	0.15
184	603699	纽威股份	12,500	173,250.00	0.15
185	300775	三角防务	6,200	172,980.00	0.15
186	300382	斯莱克	17,400	172,782.00	0.15
187	600217	中再资环	39,300	172,134.00	0.15
188	000737	北方铜业	29,600	171,680.00	0.15
189	601126	四方股份	12,100	171,336.00	0.15
190	300323	华灿光电	23,400	171,288.00	0.15
191	603505	金石资源	6,300	171,045.00	0.15
192	002950	奥美医疗	18,000	170,640.00	0.15
193	002053	云南能投	17,700	170,274.00	0.15
194	300039	上海凯宝	25,400	168,910.00	0.14
195	600073	上海梅林	24,700	168,207.00	0.14
196	002396	星网锐捷	9,300	168,051.00	0.14
197	000913	钱江摩托	13,400	167,098.00	0.14
198	600955	维远股份	9,300	166,935.00	0.14
199	603609	禾丰股份	19,500	166,920.00	0.14
200	601399	国机重装	58,700	166,121.00	0.14
201	002302	西部建设	25,600	165,888.00	0.14
202	000088	盐田港	33,700	164,456.00	0.14
203	600064	南京高科	27,200	164,288.00	0.14
204	300497	富祥药业	17,500	163,800.00	0.14
205	600718	东软集团	17,500	161,875.00	0.14
206	300451	创业慧康	24,600	161,130.00	0.14
207	002275	桂林三金	11,100	160,839.00	0.14
208	002006	精工科技	10,300	157,384.00	0.13
209	002081	金螳螂	41,600	156,416.00	0.13
210	688388	嘉元科技	7,651	155,162.28	0.13
211	002544	普天科技	7,600	154,432.00	0.13

212	600771	广誉远	5,700	153,843.00	0.13
213	002573	清新环境	30,800	152,460.00	0.13
214	002051	中工国际	18,700	151,844.00	0.13
215	688139	海尔生物	3,732	151,220.64	0.13
216	000528	柳工	22,100	148,954.00	0.13
217	000426	兴业银锡	16,300	148,004.00	0.13
218	300726	宏达电子	4,900	147,931.00	0.13
219	301177	迪阿股份	5,000	147,450.00	0.13
220	301180	万祥科技	8,100	146,529.00	0.13
221	002847	盐津铺子	2,100	145,908.00	0.12
222	600017	日照港	53,000	145,750.00	0.12
223	601326	秦港股份	51,100	145,635.00	0.12
224	600572	康恩贝	28,800	145,440.00	0.12
225	002932	明德生物	6,300	144,711.00	0.12
226	300457	赢合科技	7,800	143,832.00	0.12
227	600478	科力远	29,200	143,664.00	0.12
228	603113	金能科技	17,700	142,839.00	0.12
229	603281	江瀚新材	5,400	141,966.00	0.12
230	603105	芯能科技	12,200	141,276.00	0.12
231	002003	伟星股份	13,000	141,050.00	0.12
232	000989	九芝堂	13,900	140,668.00	0.12
233	002314	南山控股	48,100	139,490.00	0.12
234	002978	安宁股份	4,400	139,304.00	0.12
235	600874	创业环保	24,900	138,195.00	0.12
236	601908	京运通	30,200	138,014.00	0.12
237	600812	华北制药	24,100	137,370.00	0.12
238	600850	电科数字	6,300	137,025.00	0.12
239	300765	新诺威	3,700	135,494.00	0.12
240	603995	甬金股份	7,000	134,610.00	0.12
241	002174	游族网络	11,700	134,082.00	0.11
242	600361	创新新材	26,700	133,767.00	0.11
243	300113	顺网科技	9,500	133,000.00	0.11
244	300613	富瀚微	3,100	131,564.00	0.11
245	000881	中广核技	18,100	131,225.00	0.11
246	600662	外服控股	26,700	128,160.00	0.11
247	002851	麦格米特	5,200	127,920.00	0.11
248	002378	章源钨业	22,300	126,218.00	0.11
249	002226	江南化工	28,800	126,144.00	0.11
250	300693	盛弘股份	4,200	125,622.00	0.11
251	601163	三角轮胎	8,700	125,367.00	0.11
252	600058	五矿发展	13,300	124,754.00	0.11
253	002643	万润股份	7,500	124,425.00	0.11
254	600557	康缘药业	6,000	123,120.00	0.11

255	600216	浙江医药	11,400	122,322.00	0.10
256	600770	综艺股份	24,900	122,259.00	0.10
257	600273	嘉化能源	14,100	121,119.00	0.10
258	603881	数据港	6,100	120,902.00	0.10
259	601801	皖新传媒	17,303	120,255.85	0.10
260	300735	光弘科技	5,100	120,054.00	0.10
261	301060	兰卫医学	9,000	119,610.00	0.10
262	002212	天融信	12,100	118,338.00	0.10
263	000727	冠捷科技	43,200	115,776.00	0.10
264	601949	中国出版	14,300	115,544.00	0.10
265	000032	深桑达 A	5,400	114,372.00	0.10
266	688235	百济神州	820	114,012.80	0.10
267	002108	沧州明珠	27,600	113,436.00	0.10
268	601677	明泰铝业	9,986	113,241.24	0.10
269	002048	宁波华翔	8,700	113,187.00	0.10
270	603129	春风动力	1,100	112,464.00	0.10
271	000550	江铃汽车	5,900	112,277.00	0.10
272	600502	安徽建工	24,100	112,065.00	0.10
273	300034	钢研高纳	5,500	111,925.00	0.10
274	300068	南都电源	8,600	111,284.00	0.10
275	002276	万马股份	10,800	110,376.00	0.09
276	688321	微芯生物	5,000	109,750.00	0.09
277	000951	中国重汽	8,200	109,552.00	0.09
278	300348	长亮科技	10,500	108,255.00	0.09
279	300428	立中集团	5,100	107,712.00	0.09
280	000682	东方电子	13,300	107,065.00	0.09
281	688368	晶丰明源	990	106,860.60	0.09
282	000517	荣安地产	43,300	106,085.00	0.09
283	688232	新点软件	2,899	104,943.80	0.09
284	300203	聚光科技	6,600	104,610.00	0.09
285	300294	博雅生物	3,100	104,408.00	0.09
286	601860	紫金银行	40,900	103,477.00	0.09
287	001696	宗申动力	15,600	103,428.00	0.09
288	688018	乐鑫科技	1,000	102,950.00	0.09
289	600007	中国国贸	5,298	102,675.24	0.09
290	605168	三人行	1,600	101,376.00	0.09
291	688166	博瑞医药	2,800	98,000.00	0.08
292	002626	金达威	5,900	96,347.00	0.08
293	000555	神州信息	8,500	95,965.00	0.08
294	003039	顺控发展	6,300	95,508.00	0.08
295	002060	粤水电	19,300	94,763.00	0.08
296	688559	海目星	2,640	94,248.00	0.08
297	002901	大博医疗	2,300	93,357.00	0.08

298	688326	经纬恒润	800	92,840.00	0.08
299	600477	杭萧钢构	28,100	92,449.00	0.08
300	002436	兴森科技	6,200	91,326.00	0.08
301	002585	双星新材	11,200	90,832.00	0.08
302	300527	中船应急	11,900	90,678.00	0.08
303	000016	深康佳 A	21,600	90,072.00	0.08
304	600612	老凤祥	1,300	89,700.00	0.08
305	600550	保变电气	18,200	88,816.00	0.08
306	688508	芯朋微	1,800	88,578.00	0.08
307	688568	中科星图	1,800	88,308.00	0.08
308	688007	光峰科技	3,400	87,992.00	0.08
309	000688	国城矿业	8,500	87,635.00	0.08
310	688389	普门科技	3,887	87,496.37	0.07
311	002705	新宝股份	6,000	87,420.00	0.07
312	002960	青鸟消防	6,300	87,192.00	0.07
313	300232	洲明科技	9,900	87,120.00	0.07
314	300208	青岛中程	12,900	86,172.00	0.07
315	002583	海能达	14,400	85,680.00	0.07
316	600711	盛屯矿业	19,700	85,498.00	0.07
317	300633	开立医疗	1,800	85,140.00	0.07
318	600312	平高电气	6,700	85,023.00	0.07
319	600012	皖通高速	7,700	84,854.00	0.07
320	605222	起帆电缆	4,400	84,832.00	0.07
321	688266	泽璟制药	1,600	84,704.00	0.07
322	603718	海利生物	7,900	84,609.00	0.07
323	688066	航天宏图	2,000	84,480.00	0.07
324	600496	精工钢构	27,600	84,180.00	0.07
325	000813	德展健康	25,500	83,385.00	0.07
326	600158	中体产业	10,700	83,246.00	0.07
327	603439	贵州三力	4,400	83,072.00	0.07
328	600075	新疆天业	19,200	82,944.00	0.07
329	600696	岩石股份	4,600	82,754.00	0.07
330	603733	仙鹤股份	5,100	82,314.00	0.07
331	688660	电气风电	15,983	82,152.62	0.07
332	603876	鼎胜新材	6,500	81,445.00	0.07
333	300741	华宝股份	3,800	81,358.00	0.07
334	600633	浙数文化	7,300	80,738.00	0.07
335	003006	百亚股份	5,300	80,348.00	0.07
336	002258	利尔化学	6,700	80,199.00	0.07
337	300233	金城医药	4,800	79,968.00	0.07
338	002948	青岛银行	26,200	79,910.00	0.07
339	002913	奥士康	2,600	79,690.00	0.07
340	002440	闰土股份	13,000	79,300.00	0.07



341	603728	鸣志电器	1,200	79,020.00	0.07
342	600720	中交设计	7,700	77,616.00	0.07
343	000422	湖北宜化	7,200	75,312.00	0.06
344	600996	贵广网络	8,400	75,264.00	0.06
344	603118	共进股份	8,400	75,264.00	0.06
345	603100	川仪股份	2,700	74,844.00	0.06
346	300377	赢时胜	9,300	72,168.00	0.06
347	002036	联创电子	7,039	71,868.19	0.06
348	300702	天宇股份	3,300	71,643.00	0.06
349	002068	黑猫股份	6,100	70,760.00	0.06
350	300206	理邦仪器	6,900	70,449.00	0.06
351	603801	志邦家居	4,200	70,434.00	0.06
352	002597	金禾实业	3,200	70,112.00	0.06
353	000828	东莞控股	6,500	69,810.00	0.06
354	603906	龙蟠科技	5,600	69,776.00	0.06
355	000758	中色股份	15,500	69,750.00	0.06
356	600100	同方股份	9,400	69,090.00	0.06
357	002484	江海股份	4,300	69,058.00	0.06
358	688050	爱博医疗	400	68,816.00	0.06
359	603279	景津装备	3,100	68,541.00	0.06
360	600483	福能股份	8,270	68,392.90	0.06
361	603128	华贸物流	9,200	67,988.00	0.06
362	000062	深圳华强	6,000	67,620.00	0.06
363	600577	精达股份	16,300	67,482.00	0.06
364	603489	八方股份	1,220	67,039.00	0.06
365	600750	江中药业	3,200	66,816.00	0.06
366	601001	晋控煤业	5,400	66,582.00	0.06
367	002151	北斗星通	2,100	66,318.00	0.06
368	300463	迈克生物	4,400	66,308.00	0.06
369	000650	仁和药业	10,000	66,300.00	0.06
370	002456	欧菲光	7,600	66,196.00	0.06
371	002004	华邦健康	14,200	66,172.00	0.06
372	600618	氯碱化工	7,200	65,520.00	0.06
373	603888	新华网	2,600	65,494.00	0.06
374	002139	拓邦股份	6,700	65,392.00	0.06
375	600391	航发科技	3,400	65,008.00	0.06
376	688366	昊海生科	600	64,974.00	0.06
377	300672	国科微	1,100	64,834.00	0.06
378	600277	亿利洁能	24,500	64,435.00	0.06
379	301165	锐捷网络	1,700	64,413.00	0.06
380	688333	铂力特	555	64,324.50	0.06
381	600675	中华企业	20,300	63,945.00	0.05
382	300685	艾德生物	2,900	63,742.00	0.05

383	002254	泰和新材	4,200	62,832.00	0.05
384	688499	利元亨	1,640	62,451.20	0.05
385	002217	合力泰	22,900	62,288.00	0.05
386	002416	爱施德	6,700	62,243.00	0.05
387	688608	恒玄科技	400	61,708.00	0.05
388	603678	火炬电子	2,300	60,881.00	0.05
389	603936	博敏电子	5,800	60,552.00	0.05
390	603368	柳药集团	3,200	60,544.00	0.05
391	002043	兔宝宝	6,800	60,248.00	0.05
392	688298	东方生物	1,673	59,826.48	0.05
393	002020	京新药业	4,700	59,784.00	0.05
394	002126	银轮股份	3,200	59,744.00	0.05
395	002318	久立特材	3,000	59,640.00	0.05
396	601921	浙版传媒	7,800	59,592.00	0.05
397	000789	万年青	8,600	58,996.00	0.05
398	300630	普利制药	2,600	58,812.00	0.05
399	600685	中船防务	2,300	58,765.00	0.05
400	603013	亚普股份	3,400	58,752.00	0.05
401	001301	尚太科技	1,600	58,592.00	0.05
402	300772	运达股份	5,500	58,520.00	0.05
403	600648	外高桥	5,913	58,302.18	0.05
404	300973	立高食品	1,200	58,260.00	0.05
405	000810	创维数字	3,700	58,127.00	0.05
406	300770	新媒股份	1,500	58,020.00	0.05
407	000915	华特达因	2,000	57,920.00	0.05
408	600595	中孚实业	16,600	57,768.00	0.05
409	000030	富奥股份	10,700	57,138.00	0.05
410	300624	万兴科技	600	56,760.00	0.05
411	000488	晨鸣纸业	14,500	56,260.00	0.05
412	002332	仙琚制药	4,400	56,188.00	0.05
413	600449	宁夏建材	3,100	55,583.00	0.05
414	002182	宝武镁业	2,800	55,048.00	0.05
415	002737	葵花药业	2,100	54,558.00	0.05
416	002539	云图控股	6,600	54,450.00	0.05
417	688037	芯源微	400	53,444.00	0.05
418	300456	赛微电子	2,200	52,888.00	0.05
419	002906	华阳集团	1,500	52,875.00	0.05
420	002130	沃尔核材	7,000	52,850.00	0.05
421	002245	蔚蓝锂芯	6,200	52,824.00	0.05
422	300393	中来股份	5,100	52,734.00	0.05
423	300166	东方国信	5,600	52,640.00	0.05
424	002335	科华数据	1,900	52,592.00	0.05
425	600328	中盐化工	6,700	52,394.00	0.04

426	002011	盾安环境	3,800	52,250.00	0.04
427	300674	宇信科技	3,200	52,096.00	0.04
428	601702	华峰铝业	2,900	52,055.00	0.04
429	600667	太极实业	7,400	52,022.00	0.04
430	000035	中国天楹	10,400	51,376.00	0.04
431	300482	万孚生物	1,700	51,289.00	0.04
432	002324	普利特	3,900	51,285.00	0.04
433	002249	大洋电机	10,300	51,191.00	0.04
434	603915	国茂股份	3,100	51,088.00	0.04
435	002096	易普力	4,900	50,764.00	0.04
436	688318	财富趋势	400	50,520.00	0.04
437	001308	康冠科技	1,800	50,364.00	0.04
438	000969	安泰科技	5,600	50,344.00	0.04
439	000012	南玻 A	9,000	50,130.00	0.04
440	688198	佰仁医疗	400	49,812.00	0.04
441	600206	有研新材	4,000	49,560.00	0.04
442	600586	金晶科技	7,400	49,432.00	0.04
443	002745	木林森	5,700	49,362.00	0.04
444	300236	上海新阳	1,400	49,308.00	0.04
445	300224	正海磁材	4,200	49,224.00	0.04
446	002163	海南发展	5,400	49,032.00	0.04
447	600409	三友化工	8,900	48,861.00	0.04
448	600869	远东股份	11,100	48,729.00	0.04
449	603010	万盛股份	4,500	48,555.00	0.04
450	600797	浙大网新	7,400	48,544.00	0.04
451	600098	广州发展	9,000	48,330.00	0.04
452	603583	捷昌驱动	2,400	48,072.00	0.04
453	002967	广电计量	3,200	48,032.00	0.04
454	000627	天茂集团	16,900	47,996.00	0.04
455	002773	康弘药业	2,600	47,944.00	0.04
456	600729	重庆百货	1,700	47,940.00	0.04
457	300687	赛意信息	2,200	47,916.00	0.04
458	688192	迪哲医药	1,000	47,850.00	0.04
459	600531	豫光金铅	7,900	47,795.00	0.04
460	600138	中青旅	4,500	47,790.00	0.04
461	601718	际华集团	16,600	47,144.00	0.04
462	688097	博众精工	1,400	47,040.00	0.04
463	600908	无锡银行	9,300	46,965.00	0.04
464	000543	皖能电力	7,500	46,950.00	0.04
465	600782	新钢股份	13,400	46,766.00	0.04
466	600623	华谊集团	7,200	46,368.00	0.04
467	002194	武汉凡谷	4,700	46,342.00	0.04
468	002458	益生股份	4,300	46,268.00	0.04

469	603766	隆鑫通用	8,900	45,924.00	0.04
470	601208	东材科技	3,700	45,806.00	0.04
471	000801	四川九洲	5,900	45,430.00	0.04
472	300171	东富龙	2,500	44,975.00	0.04
473	002782	可立克	3,200	44,960.00	0.04
474	002516	旷达科技	9,100	44,863.00	0.04
475	688185	康希诺	600	44,712.00	0.04
476	002747	埃斯顿	2,400	44,616.00	0.04
477	688023	安恒信息	400	44,356.00	0.04
478	000019	深粮控股	5,800	43,732.00	0.04
479	600335	国机汽车	4,900	43,610.00	0.04
480	002918	蒙娜丽莎	3,200	43,328.00	0.04
481	002101	广东鸿图	2,800	42,644.00	0.04
482	601882	海天精工	1,600	41,840.00	0.04
483	603208	江山欧派	1,400	41,566.00	0.04
484	000065	北方国际	3,700	41,514.00	0.04
485	000090	天健集团	9,000	41,400.00	0.04
486	605365	立达信	2,200	40,942.00	0.04
487	300183	东软载波	2,700	40,743.00	0.03
488	688798	艾为电子	582	40,175.46	0.03
489	300573	兴齐眼药	220	40,110.40	0.03
490	300773	拉卡拉	2,500	40,100.00	0.03
491	300303	聚飞光电	6,400	37,952.00	0.03
492	002097	山河智能	6,000	36,780.00	0.03
493	601619	嘉泽新能	10,400	36,712.00	0.03
494	300170	汉得信息	4,400	36,564.00	0.03
495	300458	全志科技	1,600	36,304.00	0.03
496	002537	海联金汇	5,400	35,964.00	0.03
497	300567	精测电子	400	35,048.00	0.03
498	600635	大众公用	10,900	32,918.00	0.03
499	688019	安集科技	200	31,952.00	0.03
500	603033	三维股份	2,000	31,620.00	0.03
501	300054	鼎龙股份	1,300	31,460.00	0.03
502	300226	上海钢联	1,100	31,339.00	0.03
503	600882	妙可蓝多	1,900	30,533.00	0.03
504	600120	浙江东方	8,200	29,438.00	0.03
505	603877	太平鸟	1,700	29,036.00	0.02
506	688586	江航装备	2,555	28,334.95	0.02
507	002320	海峡股份	4,700	27,401.00	0.02
508	600248	陕建股份	6,600	26,532.00	0.02
509	300369	绿盟科技	2,800	26,404.00	0.02
510	688091	上海谊众	400	25,600.00	0.02
511	601279	英利汽车	4,100	23,903.00	0.02

512	000028	国药一致	800	23,192.00	0.02
513	002242	九阳股份	1,800	22,878.00	0.02
514	300327	中颖电子	1,000	22,800.00	0.02
515	301219	腾远钴业	560	22,047.20	0.02
516	600210	紫江企业	4,300	20,210.00	0.02
517	002088	鲁阳节能	1,400	19,950.00	0.02
518	600057	厦门象屿	2,900	19,459.00	0.02
519	603083	剑桥科技	500	18,860.00	0.02
520	301015	百洋医药	500	17,930.00	0.02
521	002777	久远银海	700	17,577.00	0.02
522	001213	中铁特货	4,100	17,220.00	0.01
523	600916	中国黄金	1,700	16,779.00	0.01
524	002274	华昌化工	2,200	16,610.00	0.01
525	002961	瑞达期货	1,100	16,390.00	0.01
526	603997	继峰股份	1,200	16,164.00	0.01
527	603229	奥翔药业	1,200	15,852.00	0.01
528	601069	西部黄金	1,300	15,678.00	0.01
529	603393	新天然气	500	15,285.00	0.01
530	002222	福晶科技	500	14,765.00	0.01
531	600602	云赛智联	1,200	13,884.00	0.01
532	603612	索通发展	900	13,851.00	0.01
533	300229	拓尔思	800	13,488.00	0.01
534	001236	弘业期货	1,200	13,416.00	0.01
535	600452	涪陵电力	1,000	13,200.00	0.01
536	300755	华致酒行	700	12,803.00	0.01
537	688711	宏微科技	300	12,447.00	0.01
538	000791	甘肃能源	2,200	12,254.00	0.01
539	601099	太平洋	3,000	11,100.00	0.01
540	601022	宁波远洋	1,000	11,090.00	0.01
541	603098	森特股份	800	10,888.00	0.01
542	688381	帝奥微	400	10,128.00	0.01
543	002807	江阴银行	2,800	9,940.00	0.01
544	300747	锐科激光	400	9,412.00	0.01
545	301047	义翘神州	100	8,240.00	0.01
546	603690	至纯科技	300	7,710.00	0.01
547	002351	漫步者	400	7,068.00	0.01
548	000029	深深房 A	600	7,056.00	0.01
549	000498	山东路桥	1,200	6,768.00	0.01
550	002215	诺普信	800	6,608.00	0.01
551	002061	浙江交科	1,800	6,570.00	0.01
552	603719	良品铺子	300	6,468.00	0.01
553	601975	招商南油	2,300	6,440.00	0.01
554	688518	联赢激光	311	6,369.28	0.01

555	002832	比音勒芬	200	6,340.00	0.01
556	600266	城建发展	1,300	6,292.00	0.01
557	603533	掌阅科技	300	5,964.00	0.01
558	603043	广州酒家	300	5,859.00	0.01
559	300618	寒锐钴业	200	5,658.00	0.00
560	300346	南大光电	200	5,522.00	0.00
561	002216	三全食品	400	5,360.00	0.00
562	601952	苏垦农发	500	5,120.00	0.00
563	002581	未名医药	300	4,380.00	0.00
564	000935	四川双马	200	3,584.00	0.00
565	002135	东南网架	600	3,468.00	0.00
566	000885	城发环境	300	3,402.00	0.00
567	002645	华宏科技	300	3,390.00	0.00
568	000718	苏宁环球	1,300	3,367.00	0.00
569	600649	城投控股	900	3,330.00	0.00
570	600773	西藏城投	300	3,288.00	0.00
571	300284	苏交科	600	3,270.00	0.00
572	600252	中恒集团	1,300	3,263.00	0.00
573	600604	市北高新	700	3,241.00	0.00
574	000006	深振业 A	700	3,213.00	0.00
575	300762	上海瀚讯	200	3,016.00	0.00
576	000736	中交地产	300	2,937.00	0.00
577	000712	锦龙股份	200	2,934.00	0.00
578	603308	应流股份	200	2,866.00	0.00

### 8.3.2 期末积极投资按公允价值占基金资产净值比例大小排序的所有股票投资明细

金额单位：人民币元

序号	股票代码	股票名称	数量（股）	公允价值（元）	占基金资产净值比例（%）
1	002558	巨人网络	54,200	603,788.00	0.52
2	600789	鲁抗医药	77,500	553,350.00	0.47
3	002611	东方精工	108,200	536,672.00	0.46
4	600523	贵航股份	37,600	517,752.00	0.44
5	300900	广联航空	20,700	510,876.00	0.44
6	300981	中红医疗	31,690	507,673.80	0.43
7	002017	东信和平	47,700	496,557.00	0.43
8	000539	粤电力 A	80,100	391,689.00	0.34
9	002517	恺英网络	34,000	379,780.00	0.33
10	002733	雄韬股份	16,500	248,160.00	0.21
11	603345	安井食品	2,300	240,603.00	0.21
12	003031	中瓷电子	2,500	220,575.00	0.19
13	300394	天孚通信	1,900	173,888.00	0.15
14	000020	深华发 A	12,800	165,760.00	0.14
15	300880	迦南智能	8,200	163,344.00	0.14
16	603879	永悦科技	25,300	161,667.00	0.14

17	300025	华星创业	16,200	155,358.00	0.13
18	603387	基蛋生物	13,000	143,000.00	0.12
19	002636	金安国纪	14,700	130,977.00	0.11
20	600935	华塑股份	35,100	118,287.00	0.10
21	300051	珩升科技	9,300	105,183.00	0.09
22	300942	易瑞生物	7,500	87,675.00	0.08
23	300882	万胜智能	3,500	85,260.00	0.07
24	300645	正元智慧	4,500	81,855.00	0.07
25	002044	美年健康	13,000	78,130.00	0.07
26	688425	铁建重工	17,600	69,872.00	0.06
27	600308	华泰股份	20,000	69,200.00	0.06
28	600742	一汽富维	7,200	68,760.00	0.06
29	002055	得润电子	6,600	64,548.00	0.06
30	688330	宏力达	2,205	62,644.05	0.05
31	000011	深物业 A	6,700	59,362.00	0.05
32	002367	康力电梯	7,800	58,656.00	0.05
33	603680	今创集团	6,200	58,590.00	0.05
34	002759	天际股份	5,400	57,294.00	0.05
35	300204	舒泰神	5,600	56,896.00	0.05
36	603601	再升科技	13,200	56,760.00	0.05
37	300502	新易盛	1,140	56,224.80	0.05
38	300789	唐源电气	2,400	54,096.00	0.05
39	603916	苏博特	5,300	54,007.00	0.05
40	605188	国光连锁	6,300	53,613.00	0.05
41	600129	太极集团	900	41,814.00	0.04
42	600990	四创电子	1,970	39,340.90	0.03
43	002865	钧达股份	500	38,740.00	0.03
44	600108	亚盛集团	13,000	36,140.00	0.03
45	301236	软通动力	750	34,650.00	0.03
46	300308	中际旭创	300	33,873.00	0.03
47	300262	巴安水务	9,800	31,948.00	0.03
48	002211	宏达新材	7,400	29,600.00	0.03
49	301049	超越科技	1,200	27,792.00	0.02
50	002106	莱宝高科	2,600	27,664.00	0.02
51	688277	天智航	2,000	26,360.00	0.02
52	002344	海宁皮城	6,400	26,240.00	0.02
53	600841	动力新科	4,300	25,413.00	0.02
54	603933	睿能科技	1,400	21,770.00	0.02
55	002694	顾地科技	3,000	18,360.00	0.02
56	600569	安阳钢铁	7,700	16,401.00	0.01
57	000890	法尔胜	3,000	16,290.00	0.01
58	688331	荣昌生物	200	12,412.00	0.01
59	603196	日播时尚	900	12,159.00	0.01

60	688569	铁科轨道	400	11,044.00	0.01
61	600746	江苏索普	1,400	10,248.00	0.01
62	300114	中航电测	200	8,750.00	0.01
63	688699	明微电子	200	8,070.00	0.01
64	688629	华丰科技	298	6,526.20	0.01
65	002413	雷科防务	1,200	6,480.00	0.01
66	300550	和仁科技	300	4,497.00	0.00
67	688620	安凯微	330	3,900.60	0.00
68	000036	华联控股	800	3,112.00	0.00
69	603018	华设集团	400	3,040.00	0.00

#### 8.4 报告期内股票投资组合的重大变动

##### 8.4.1 累计买入金额超出期末基金资产净值 2%或前 20 名的股票明细

金额单位：人民币元

序号	股票代码	股票名称	本期累计买入金额	占期末基金资产净值比例(%)
1	002063	远光软件	4,289,305.69	3.67
2	603328	依顿电子	3,822,697.00	3.27
3	002698	博实股份	3,811,780.00	3.26
4	300777	中简科技	3,752,178.00	3.21
5	600750	江中药业	3,749,172.50	3.21
6	600761	安徽合力	3,675,496.00	3.15
7	603279	景津装备	3,655,470.00	3.13
8	002402	和而泰	3,646,670.00	3.12
9	601567	三星医疗	3,569,352.00	3.06
10	600458	时代新材	3,428,866.00	2.94
11	000034	神州数码	3,422,499.85	2.93
12	600850	电科数字	3,381,844.00	2.90
13	603920	世运电路	3,374,238.00	2.89
14	600742	一汽富维	3,290,767.00	2.82
15	600210	紫江企业	3,240,786.00	2.77
16	000030	富奥股份	3,218,486.00	2.76
17	600284	浦东建设	3,204,459.00	2.74
18	002061	浙江交科	3,197,732.00	2.74
19	000921	海信家电	3,181,946.00	2.72
20	600477	杭萧钢构	3,157,523.00	2.70
21	002545	东方铁塔	3,142,549.56	2.69
22	002746	仙坛股份	3,140,851.00	2.69
23	002367	康力电梯	3,140,570.00	2.69
24	688556	高测股份	3,113,035.30	2.67
25	002737	葵花药业	3,099,120.24	2.65
26	002484	江海股份	3,093,449.00	2.65
27	002815	崇达技术	3,060,119.00	2.62
28	002697	红旗连锁	3,032,260.00	2.60



29	603466	风语筑	3,029,878.00	2.59
30	600710	苏美达	3,026,881.00	2.59
31	600483	福能股份	3,026,650.00	2.59
32	600888	新疆众和	3,005,017.34	2.57
33	688100	威胜信息	3,002,602.40	2.57
34	600562	国睿科技	2,978,103.00	2.55
35	000915	华特达因	2,965,115.00	2.54
36	002158	汉钟精机	2,955,178.00	2.53
37	600323	瀚蓝环境	2,911,280.00	2.49
38	601126	四方股份	2,903,184.00	2.49
39	000567	海德股份	2,885,260.06	2.47
40	688050	爱博医疗	2,874,887.24	2.46
41	600073	上海梅林	2,779,020.00	2.38
42	002171	楚江新材	2,777,511.16	2.38
43	688033	天宜上佳	2,767,760.94	2.37
44	002597	金禾实业	2,764,145.00	2.37
45	002472	双环传动	2,754,109.00	2.36
46	601908	京运通	2,744,900.00	2.35
47	600618	氯碱化工	2,716,262.00	2.33
48	600935	华塑股份	2,693,497.00	2.31
49	300634	彩讯股份	2,667,989.00	2.28
50	002085	万丰奥威	2,664,364.00	2.28
51	603179	新泉股份	2,652,841.98	2.27
52	300770	新媒股份	2,635,710.00	2.26
53	600971	恒源煤电	2,627,135.00	2.25
54	603298	杭叉集团	2,616,338.00	2.24
55	002020	京新药业	2,603,453.00	2.23
56	300130	新国都	2,587,490.00	2.22
57	688330	宏力达	2,559,249.39	2.19
58	600717	天津港	2,558,903.00	2.19
59	600098	广州发展	2,556,008.00	2.19
60	002318	久立特材	2,552,336.00	2.19
61	002706	良信股份	2,543,027.00	2.18
62	000848	承德露露	2,524,498.00	2.16
63	603636	南威软件	2,516,838.00	2.15
64	000685	中山公用	2,510,885.00	2.15
65	603071	物产环能	2,489,476.00	2.13
66	002126	银轮股份	2,478,907.77	2.12
67	600273	嘉化能源	2,474,032.00	2.12
68	600389	江山股份	2,463,629.00	2.11
69	600583	海油工程	2,460,583.00	2.11
70	002004	华邦健康	2,458,980.00	2.11
71	603989	艾华集团	2,450,477.00	2.10

72	603368	柳药集团	2,445,365.00	2.09
73	603118	共进股份	2,440,299.80	2.09
74	600370	三房巷	2,429,431.00	2.08
75	300377	赢时胜	2,426,733.00	2.08
76	601311	骆驼股份	2,423,983.00	2.08
77	002635	安洁科技	2,423,142.00	2.07

#### 8.4.2 累计卖出金额超出期末基金资产净值 2%或前 20 名的股票明细

金额单位：人民币元

序号	股票代码	股票名称	本期累计卖出金额	占期末基金资产净值比例(%)
1	002698	博实股份	3,912,469.00	3.35
2	603279	景津装备	3,589,274.25	3.07
3	600750	江中药业	3,583,505.00	3.07
4	600761	安徽合力	3,398,172.22	2.91
5	601567	三星医疗	3,298,745.00	2.82
6	300502	新易盛	3,276,140.00	2.81
7	000030	富奥股份	3,223,719.00	2.76
8	000034	神州数码	3,187,970.62	2.73
9	002063	远光软件	3,174,551.80	2.72
10	002061	浙江交科	3,162,244.00	2.71
11	600742	一汽富维	3,139,196.00	2.69
12	002697	红旗连锁	3,133,519.00	2.68
13	600210	紫江企业	3,116,775.00	2.67
14	002746	仙坛股份	3,106,655.00	2.66
15	002367	康力电梯	3,091,046.00	2.65
16	600850	电科数字	3,084,644.16	2.64
17	002737	葵花药业	3,053,690.00	2.61
18	603328	依顿电子	3,043,624.00	2.61
19	002472	双环传动	3,036,912.00	2.60
20	000921	海信家电	3,019,289.68	2.59
21	600483	福能股份	2,946,549.00	2.52
22	603920	世运电路	2,924,846.00	2.50
23	000915	华特达因	2,909,289.00	2.49
24	600477	杭萧钢构	2,880,786.00	2.47
25	603466	风语筑	2,842,347.74	2.43
26	600710	苏美达	2,827,243.00	2.42
27	688100	威胜信息	2,801,397.93	2.40
28	688050	爱博医疗	2,780,092.98	2.38
29	600888	新疆众和	2,770,775.00	2.37
30	300770	新媒股份	2,769,169.00	2.37
31	002484	江海股份	2,753,067.00	2.36
32	601126	四方股份	2,747,982.00	2.35
33	600284	浦东建设	2,728,191.00	2.34

34	002020	京新药业	2,705,169.00	2.32
35	300777	中简科技	2,695,436.00	2.31
36	002402	和而泰	2,687,843.00	2.30
37	688033	天宜上佳	2,682,832.91	2.30
38	002815	崇达技术	2,667,178.00	2.28
39	600971	恒源煤电	2,645,618.00	2.27
40	300634	彩讯股份	2,622,427.14	2.25
41	600073	上海梅林	2,601,261.00	2.23
42	603298	杭叉集团	2,563,499.00	2.19
43	002126	银轮股份	2,556,848.83	2.19
44	002158	汉钟精机	2,556,390.00	2.19
45	000685	中山公用	2,554,627.00	2.19
46	600562	国睿科技	2,552,248.00	2.19
47	688556	高测股份	2,527,226.62	2.16
48	600618	氯碱化工	2,525,313.73	2.16
49	603179	新泉股份	2,515,166.00	2.15
50	600935	华塑股份	2,485,924.00	2.13
51	002597	金禾实业	2,471,682.00	2.12
52	002318	久立特材	2,448,832.00	2.10
53	002106	莱宝高科	2,447,215.60	2.10
54	603636	南威软件	2,441,709.00	2.09
55	600458	时代新材	2,435,096.45	2.08
56	002085	万丰奥威	2,424,429.00	2.08
57	600098	广州发展	2,422,802.00	2.07
58	600583	海油工程	2,421,634.00	2.07
59	603118	共进股份	2,400,012.20	2.05
60	002545	东方铁塔	2,399,526.00	2.05
61	300130	新国都	2,397,305.00	2.05
62	600323	瀚蓝环境	2,396,944.00	2.05
63	600635	大众公用	2,388,728.00	2.05
64	600717	天津港	2,378,827.00	2.04
65	600370	三房巷	2,377,354.00	2.04
66	601921	浙版传媒	2,372,645.00	2.03
67	601908	京运通	2,372,098.00	2.03
68	002004	华邦健康	2,370,571.00	2.03

#### 8.4.3 买入股票的成本总额及卖出股票的收入总额

单位：人民币元

买入股票成本（成交）总额	943,006,370.27
卖出股票收入（成交）总额	825,359,733.63

注：8.4.1 项“买入金额”、8.4.2 项“卖出金额”及 8.4.3 项“买入股票成本”、“卖出股票收入”均按买入或卖出成交金额（成交单价乘以成交数量）填列，不考虑相关交易费用。

### 8.5 期末按债券品种分类的债券投资组合

本基金本报告期末未持有债券。

### 8.6 期末按公允价值占基金资产净值比例大小排序的前五名债券投资明细

本基金本报告期末未持有债券。

### 8.7 期末按公允价值占基金资产净值比例大小排序的所有资产支持证券投资明细

本基金本报告期末未持有资产支持证券。

### 8.8 报告期末按公允价值占基金资产净值比例大小排序的前五名贵金属投资明细

本基金本报告期末未持有贵金属。

### 8.9 期末按公允价值占基金资产净值比例大小排序的前五名权证投资明细

本基金本报告期末未持有权证。

### 8.10 本基金投资股指期货的投资政策

本基金投资股指期货将根据风险管理的原则，以套期保值为目的，主要选择流动性好、交易活跃的股指期货合约。本基金力争利用股指期货的杠杆作用，降低股票仓位调整的频率、交易成本和带来的跟踪误差，达到有效跟踪标的指数的目的。

### 8.11 报告期末本基金投资的国债期货交易情况说明

#### 8.11.1 本期国债期货投资政策

本基金本报告期末未持有国债期货。

#### 8.11.2 本期国债期货投资评价

本基金本报告期末未持有国债期货。

### 8.12 投资组合报告附注

#### 8.12.1 基金投资的前十名证券的发行主体本期是否出现被监管部门立案调查，或在报告编制日前一年内受到公开谴责、处罚的情形

本基金投资的前十名证券的发行主体本期未出现被监管部门立案调查，或在报告编制日前一年内受到公开谴责、处罚的情形。

#### 8.12.2 基金投资的前十名股票是否超出基金合同规定的备选股票库

本基金投资的前十名股票未超出基金合同规定的备选股票库。

#### 8.12.3 期末其他各项资产构成

单位：人民币元

序号	名称	金额
1	存出保证金	141,312.00
2	应收清算款	-
3	应收股利	-

4	应收利息	-
5	应收申购款	30,119.88
6	其他应收款	-
7	待摊费用	-
8	其他	-
9	合计	171,431.88

#### 8.12.4 期末持有的处于转股期的可转换债券明细

本基金本报告期末未持有处于转股期的可转换债券。

#### 8.12.5 期末前十名股票中存在流通受限情况的说明

##### 8.12.5.1 期末指数投资前十名股票中存在流通受限情况的说明

本基金本报告期末指数投资前十名股票中不存在流通受限的情况。

##### 8.12.5.2 期末积极投资前五名股票中存在流通受限情况的说明

本基金本报告期末积极投资前五名股票中不存在流通受限情况。

#### 8.12.6 投资组合报告附注的其他文字描述部分

由于四舍五入的原因，分项之和与合计项之间可能存在尾差。

## § 9 基金份额持有人信息

### 9.1 期末基金份额持有人户数及持有人结构

份额单位：份

份额级别	持有人户数 (户)	户均持有的基金份额	持有人结构			
			机构投资者		个人投资者	
			持有份额	占总份额比例 (%)	持有份额	占总份额比例 (%)
中金中证 1000 指数增强发起 A	1,440	50,576.42	6,860,722.34	9.42	65,969,328.86	90.58
中金中证 1000 指数增强发起 C	639	85,903.38	26,567,112.53	48.40	28,325,149.56	51.60
合计	2,079	61,434.49	33,427,834.87	26.17	94,294,478.42	73.83

### 9.2 期末基金管理人的从业人员持有本基金的情况

项目	份额级别	持有份额总数 (份)	占基金总份额比例 (%)
基金管理	中金中证 1000 指数增强发起 A	691,761.43	0.9498

人所有从业人员持有本基金	中金中证 1000 指数增强发起 C	10,032.70	0.0183
	合计	701,794.13	0.5495

### 9.3 期末基金管理人的从业人员持有本开放式基金份额总量区间情况

项目	份额级别	持有基金份额总量的数量区间（万份）
本公司高级管理人员、基金投资和研究部门负责人持有本开放式基金	中金中证 1000 指数增强发起 A	10~50
	中金中证 1000 指数增强发起 C	0
	合计	10~50
本基金基金经理持有本开放式基金	中金中证 1000 指数增强发起 A	10~50
	中金中证 1000 指数增强发起 C	0
	合计	10~50

### 9.4 发起式基金发起资金持有份额情况

项目	持有份额总数	持有份额占基金总份额比例 (%)	发起份额总数	发起份额占基金总份额比例 (%)	发起份额承诺持有期限
基金管理人固有资金	10,001,800.00	7.83	10,001,800.00	7.83	自基金合同生效之日起不少于三年
基金管理人高级管理人员	-	-	-	-	-
基金经理等人员	-	-	-	-	-
基金管理人股东	-	-	-	-	-
其他	-	-	-	-	-
合计	10,001,800.00	7.83	10,001,800.00	7.83	-

## § 10 开放式基金份额变动

单位：份

项目	中金中证 1000 指数增强发起 A	中金中证 1000 指数增强发起 C
基金合同生效日 (2023 年 3 月 14 日) 基金份额总额	115,561,785.72	87,898,617.61

基金合同生效日起至报告期期末基金总申购份额	18,201,789.95	29,603,454.93
减：基金合同生效日起至报告期期末基金总赎回份额	60,933,524.47	62,609,810.45
基金合同生效日起至报告期期末基金拆分变动份额	-	-
本报告期期末基金份额总额	72,830,051.20	54,892,262.09

注：报告期期间基金总申购份额含红利再投、转换入份额；基金总赎回份额含转换出份额。

## § 11 重大事件揭示

### 11.1 基金份额持有人大会决议

本基金本报告期内未召开基金份额持有人大会。

### 11.2 基金管理人、基金托管人的专门基金托管部门的重大人事变动

#### (1) 基金管理人的重大人事变动情况

2023 年 1 月 20 日，本基金管理人发布公告，赵璧先生自 2023 年 1 月 18 日起担任公司总经理、董事，同日起不再担任公司副总经理；孙菁女士自 2023 年 1 月 18 日起不再担任公司总经理、董事。

2023 年 7 月 29 日，本基金管理人发布公告，汤琰女士自 2023 年 7 月 28 日起不再担任公司副总经理，自 2023 年 7 月 18 日起不再担任公司董事。

2023 年 9 月 29 日，本基金管理人发布公告，赵璧先生自 2023 年 9 月 28 日起不再担任公司总经理、财务负责人、董事，董事长胡长生先生自 2023 年 9 月 28 日起代为履行公司总经理职务。

#### (2) 基金托管人的重大人事变动情况

本报告期内，基金托管人的专门基金托管部门未发生重大人事变动。

### 11.3 涉及基金管理人、基金财产、基金托管业务的诉讼

本报告期内无涉及基金管理人、基金财产、基金托管业务的诉讼事项。

### 11.4 基金投资策略的改变

本基金本报告期内投资策略未发生改变。

### 11.5 为基金进行审计的会计师事务所情况

本基金的审计机构为毕马威华振会计师事务所（特殊普通合伙），该审计机构自基金合同生效日起向本基金提供审计服务，无改聘情况。本基金本报告期内应支付审计费用 40,000.00 元。

### 11.6 管理人、托管人及其高级管理人员受稽查或处罚等情况

#### 11.6.1 管理人及其高级管理人员受稽查或处罚等情况

本基金管理人及其高级管理人员在本报告期内未受到稽查或处罚。

#### 11.6.2 托管人及其高级管理人员受稽查或处罚等情况

本基金托管人及其高级管理人员在本报告期内未受到稽查或处罚。

### 11.7 基金租用证券公司交易单元的有关情况

#### 11.7.1 基金租用证券公司交易单元进行股票投资及佣金支付情况

金额单位：人民币元

券商名称	交易单元数量	股票交易		应支付该券商的佣金		备注
		成交金额	占当期股票成交总额的比例 (%)	佣金	占当期佣金总量的比例 (%)	
华西证券	2	1,767,716,270.67	100.00	1,060,659.85	100.00	-

注：1、本基金管理人负责选择证券经营机构，租用其交易单元作为本基金的交易单元。基金交易单元的选择标准如下：

- (1) 经营行为稳健规范，内控制度健全，在业内有良好的声誉；
- (2) 具备基金运作所需的高效、安全的通讯条件，交易设施满足基金进行证券交易的需要；
- (3) 具有较强的全方位金融服务能力和水平，包括但不限于：有较好的研究能力和行业分析能力，能及时、全面的向公司提供高质量的关于宏观、行业及市场走向、个股分析报告及丰富全面的信息服务；能根据公司所管理基金的特定要求，提供专门研究报告，具有开发量化投资组合模型的能力；能积极为公司投资业务的开展，投资信息的交流以及其他方面业务的开展提供良好的服务和支持。

2、基金交易单元的选择程序如下：

- (1) 本基金管理人根据上述标准考察后确定选用交易单元的证券经营机构。
- (2) 基金管理人和被选中的证券经营机构签订交易单元租用协议。

#### 11.7.2 基金租用证券公司交易单元进行其他证券投资的情况

金额单位：人民币元



券商名称	债券交易		债券回购交易		权证交易	
	成交金额	占当期债券成交总额的比例 (%)	成交金额	占当期债券回购成交总额的比例 (%)	成交金额	占当期权证成交总额的比例 (%)
华西证券	168,380.80	100.00	-	-	-	-

### 11.8 其他重大事件

序号	公告事项	法定披露方式	法定披露日期
1	中金中证 1000 指数增强型发起式证券投资基金基金份额发售公告	中国证监会规定媒介	2023-02-20
2	中金中证 1000 指数增强型发起式证券投资基金基金合同及招募说明书提示性公告	中国证监会规定媒介	2023-02-20
3	中金中证 1000 指数增强型发起式证券投资基金招募说明书	中国证监会规定媒介	2023-02-20
4	中金中证 1000 指数增强型发起式证券投资基金基金产品资料概要	中国证监会规定媒介	2023-02-20
5	中金中证 1000 指数增强型发起式证券投资基金基金合同	中国证监会规定媒介	2023-02-20
6	中金中证 1000 指数增强型发起式证券投资基金托管协议	中国证监会规定媒介	2023-02-20
7	中金基金管理有限公司关于不法分子假冒“中金基金”名义、虚构“中金基金静态战略投资项目”进行诈骗活动的风险提示	中国证监会规定媒介	2023-03-09
8	中金中证 1000 指数增强型发起式证券投资基金基金合同生效公告	中国证监会规定媒介	2023-03-15
9	关于中金中证 1000 指数增强型发起式证券投资基金开放申购、赎回(转换、定期定额投资)业务的公告	中国证监会规定媒介	2023-04-17
10	中金基金管理有限公司关于旗下基金投资关联方承销期内承销证券的公告	中国证监会规定媒介	2023-05-26
11	中金基金管理有限公司关于旗下基金投资关联方承销期内承销证券的公告	中国证监会规定媒介	2023-06-03
12	中金基金管理有限公司关于旗下基金投资关联方承销期内承销证券的公告	中国证监会规定媒介	2023-06-10
13	中金基金管理有限公司关于注销厦门分公司的公告	中国证监会规定媒介	2023-07-01
14	中金基金管理有限公司旗下基金 2023 年第 2 季度报告提示性公告	中国证监会规定媒介	2023-07-21
15	中金中证 1000 指数增强型发起式证券投资基金 2023 年第 2 季度报告	中国证监会规定媒介	2023-07-21

16	中金基金管理有限公司高级管理人员变更公告	中国证监会规定媒介	2023-07-29
17	中金基金管理有限公司关于公司股东运用自有资金投资公司旗下权益类公募基金的公告	中国证监会规定媒介	2023-08-24
18	中金基金管理有限公司旗下基金 2023 年中期报告提示性公告	中国证监会规定媒介	2023-08-31
19	中金中证 1000 指数增强型发起式证券投资基金 2023 年中期报告	中国证监会规定媒介	2023-08-31
20	中金基金管理有限公司高级管理人员变更及代为履行职务的公告	中国证监会规定媒介	2023-09-29
21	中金基金管理有限公司旗下基金 2023 年第 3 季度报告提示性公告	中国证监会规定媒介	2023-10-25
22	中金中证 1000 指数增强型发起式证券投资基金 2023 年第 3 季度报告	中国证监会规定媒介	2023-10-25
23	中金基金管理有限公司关于不法分子假冒“中金基金”名义、虚构“中金基金静态战略投资项目”进行诈骗活动的风险提示	中国证监会规定媒介	2023-12-15

## § 12 影响投资者决策的其他重要信息

### 12.1 报告期内单一投资者持有基金份额比例达到或超过 20%的情况

本报告期内，本基金不存在单一投资者持有基金份额比例达到或超过 20%的情况。

### 12.2 影响投资者决策的其他重要信息

本报告期内，本基金不存在影响投资者决策的其他重要信息。

## § 13 备查文件目录

### 13.1 备查文件目录

- 1、中国证监会准予中金中证 1000 指数增强型发起式证券投资基金募集注册的文件
- 2、《中金中证 1000 指数增强型发起式证券投资基金基金合同》
- 3、《中金中证 1000 指数增强型发起式证券投资基金托管协议》
- 4、《中金中证 1000 指数增强型发起式证券投资基金招募说明书》及其更新
- 5、中金中证 1000 指数增强型发起式证券投资基金申请募集注册的法律意见书
- 6、基金管理人业务资格批复和营业执照
- 7、基金托管人业务资格批复和营业执照
- 8、报告期内中金中证 1000 指数增强型发起式证券投资基金在规定媒介上披露的各项公告
- 9、中国证监会要求的其他文件

### 13.2 存放地点

备查文件存放于基金管理人和/或基金托管人的住所。

### 13.3 查阅方式

投资者可在基金管理人和/或基金托管人的住所免费查阅备查文件。在支付工本费后，投资者可在合理时间内取得备查文件的复制件或复印件。

投资者对本报告书如有疑问，可咨询基金管理人。

咨询电话：(86) 010-63211122 400-868-1166

传真：(86) 010-66159121

中金基金管理有限公司

2024 年 3 月 29 日