

泰康医疗健康股票型发起式证券投资基金 2024 年第 1 季度报告

2024 年 3 月 31 日

基金管理人：泰康基金管理有限公司

基金托管人：上海银行股份有限公司

报告送出日期：2024 年 4 月 19 日

§1 重要提示

基金管理人的董事会及董事保证本报告所载资料不存在虚假记载、误导性陈述或重大遗漏，并对其内容的真实性、准确性和完整性承担个别及连带责任。

基金托管人上海银行股份有限公司根据本基金合同规定，于 2024 年 4 月 18 日复核了本报告中的财务指标、净值表现和投资组合报告等内容，保证复核内容不存在虚假记载、误导性陈述或者重大遗漏。

基金管理人承诺以诚实信用、勤勉尽责的原则管理和运用基金资产，但不保证基金一定盈利。

基金的过往业绩并不代表其未来表现。投资有风险，投资者在作出投资决策前应仔细阅读本基金的招募说明书及其更新。

本报告财务资料未经审计。

本报告期为 2024 年 1 月 1 日起至 2024 年 3 月 31 日止。

§2 基金产品概况

基金简称	泰康医疗健康股票发起
基金主代码	015139
基金运作方式	契约型开放式
基金合同生效日	2022 年 3 月 8 日
报告期末基金份额总额	423,596,022.91 份
投资目标	在严格控制风险的前提下，本基金通过精选具有良好持续成长潜力的医疗健康领域证券，追求超越业绩比较基准的投资回报，力争实现基金资产的长期稳健增值。
投资策略	本基金利用基金管理人构建的权益投资决策分析体系（MVPCT 系统）定期评估宏观经济和投资环境，并对全球及国内经济发展进行评估和展望。在此基础上判断未来市场投资环境的变化以及市场发展的主要推动因素与变量，运用泰康量化资产配置模型，根据股票、债券、货币市场工具三种最主要大类资产的预期收益和风险，确定三者的最优配置比例并适时调整。医疗健康可划分为多个细分子行业，本基金综合考虑各类因素，将符合该主题的股票资产在各细分子行业间进行配置。在严格控制风险的前提下，通过精选具有良好持续成长潜力的医疗健康领域证券，追求超越业绩比较基准的投资回报，力争实现基金资产的长期稳健增值。同时，根据基金流动性管理及策略性投资的需要，本基金将进行国债、金融债、企业债等固定收益证券以及可转换债券/可交换债券的投资。在严格控制风险的前提下，以套期保值为主要目的，本基金

	将本着谨慎原则适度参与股指期货和国债期货投资。	
业绩比较基准	中证医药卫生指数收益率*80%+恒生指数收益率*10%+ 金融机构人民币活期存款利率（税后）*10%	
风险收益特征	本基金可通过内地与香港股票市场交易互联互通机制投资于香港证券市场，除了需要承担与境内证券投资基金类似的市场波动风险等一般投资风险之外，本基金还面临汇率风险、投资于香港证券市场的风险、以及通过内地与香港股票市场交易互联互通机制投资的风险等特有风险。	
基金管理人	泰康基金管理有限公司	
基金托管人	上海银行股份有限公司	
下属分级基金的基金简称	泰康医疗健康股票发起 A	泰康医疗健康股票发起 C
下属分级基金的交易代码	015139	015140
报告期末下属分级基金的份额总额	272,649,723.69 份	150,946,299.22 份

§3 主要财务指标和基金净值表现

3.1 主要财务指标

单位：人民币元

主要财务指标	报告期（2024 年 1 月 1 日-2024 年 3 月 31 日）	
	泰康医疗健康股票发起 A	泰康医疗健康股票发起 C
1. 本期已实现收益	-25,155,993.04	-8,737,949.69
2. 本期利润	-18,189,871.58	-8,094,308.03
3. 加权平均基金份额本期利润	-0.0665	-0.0679
4. 期末基金资产净值	277,406,401.13	152,092,367.96
5. 期末基金份额净值	1.0174	1.0076

注：（1）本期已实现收益指基金本期利息收入、投资收益、其他收入（不含公允价值变动收益）扣除相关费用和信用减值损失后的余额，本期利润为本期已实现收益加上本期公允价值变动收益。

（2）所述基金业绩指标不包括持有人认购或交易基金的各项费用，计入费用后实际收益水平要低于所列数字。

3.2 基金净值表现

3.2.1 基金份额净值增长率及其与同期业绩比较基准收益率的比较

泰康医疗健康股票发起 A

阶段	净值增长率①	净值增长率 标准差②	业绩比较基 准收益率③	业绩比较基 准收益率标 准差④	①-③	②-④

过去三个月	-6.08%	1.33%	-9.16%	1.49%	3.08%	-0.16%
过去六个月	-3.66%	1.24%	-11.22%	1.25%	7.56%	-0.01%
过去一年	-14.27%	1.11%	-19.73%	1.09%	5.46%	0.02%
自基金合同 生效起至今	1.74%	1.27%	-23.65%	1.29%	25.39%	-0.02%

泰康医疗健康股票发起 C

阶段	净值增长率①	净值增长率 标准差②	业绩比较基 准收益率③	业绩比较基 准收益率标 准差④	①—③	②—④
过去三个月	-6.19%	1.34%	-9.16%	1.49%	2.97%	-0.15%
过去六个月	-3.89%	1.25%	-11.22%	1.25%	7.33%	0.00%
过去一年	-14.69%	1.11%	-19.73%	1.09%	5.04%	0.02%
自基金合同 生效起至今	0.76%	1.27%	-23.65%	1.29%	24.41%	-0.02%

3.2.2 自基金合同生效以来基金累计净值增长率变动及其与同期业绩比较基准收益率变动的比较

泰康医疗健康股票发起A累计净值增长率与同期业绩比较基准收益率的历史走势对比图

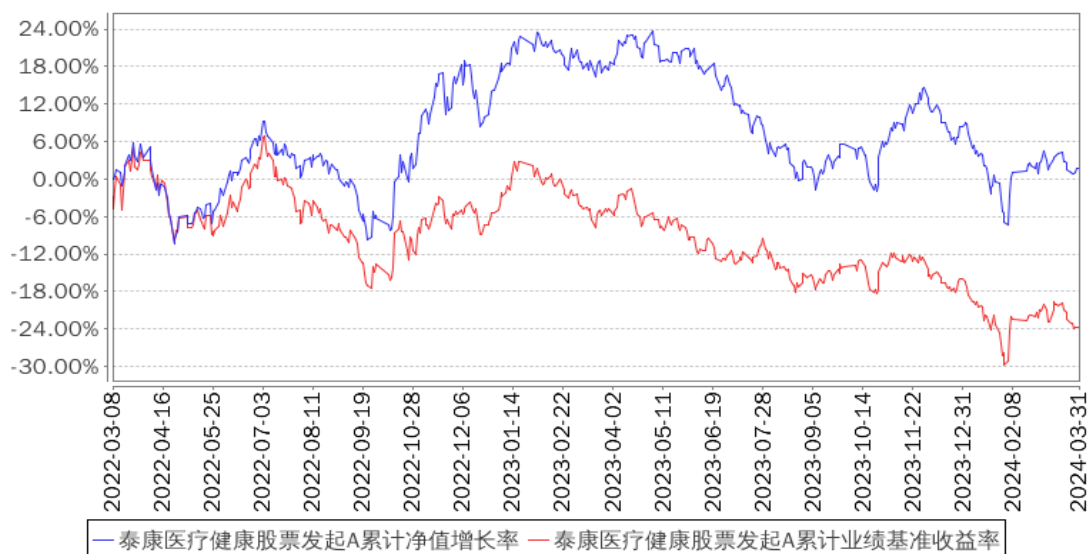

泰康医疗健康股票发起C累计净值增长率与同期业绩比较基准收益率的历史走势对比图

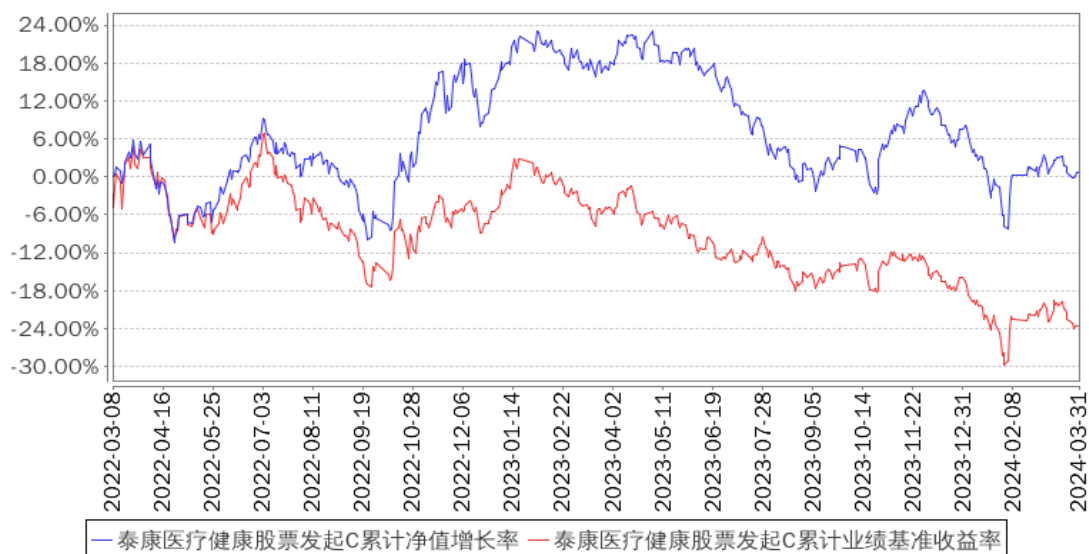

注：1、本基金基金合同于 2022 年 03 月 08 日生效。

2、按照本基金的基金合同规定，基金管理人应当自基金合同生效之日起六个月内使基金的投资组合比例符合基金合同的约定，建仓期结束时本基金各项资产配置比例符合基金合同约定。

3.3 其他指标

无。

§4 管理人报告

4.1 基金经理（或基金经理小组）简介

姓名	职务	任本基金的基金经理期限		证券从业年限	说明
		任职日期	离任日期		
傅洪哲	本基金基金经理	2022 年 3 月 8 日	-	7 年	傅洪哲于 2019 年 7 月加入泰康公募，现任泰康基金股票研究员、股票基金经理。曾任中欧基金管理有限公司高级研究员。2022 年 3 月 8 日至今担任泰康医疗健康股票型发起式证券投资基金基金经理。

注：证券从业的含义遵从行业协会的相关规定。表中的任职日期和离任日期均指公司相关公告中披露的日期。

4.2 管理人对报告期内本基金运作合规守信情况的说明

本报告期内，本基金管理人严格遵守相关法律法规以及基金合同的约定，本基金运作整体合法合规，没有出现损害基金份额持有人利益的行为。

4.3 公平交易专项说明

4.3.1 公平交易制度的执行情况

本基金管理人公平对待旗下管理的所有基金和组合，建立了公平交易制度和流程，并严格执行。报告期内，本基金管理人严格执行证监会《证券投资基金管理公司公平交易制度指导意见》和公司内部公平交易制度，通过系统和人工等方式在各环节严格控制交易公平执行。在投资管理活动中，各投资组合按投资管理制度和流程独立决策，并在获得投资信息、投资建议和实施投资决策方面享有公平的机会。

4.3.2 异常交易行为的专项说明

本基金管理人建立了异常交易的监控与报告制度，对异常交易行为进行事前、事中和事后的监控。报告期内，没有出现本基金管理人所有投资组合参与的交易所公开竞价同日反向交易成交较少的单边交易量超过该证券当日成交量 5% 的情况。报告期内未发现本基金存在异常交易行为。

4.4 报告期内基金的投资策略和运作分析

宏观经济方面，一季度体现了经济转型的特征。传统部门的代表如地产继续处于调整周期，基建则延续了宏观增速尚可但微观化债承压的特征。但出口部门受益于外需总体景气度较好，制造业 PMI 在 3 月份也回到 50 上方。消费则呈现出春节期间偏强、春节过后一般的特征，持续性有待观察。

权益市场方面，从各类指数整体表现上来看，2024 年 1 季度上证指数上涨 2.23%，沪深 300 上涨 3.10%，创业板指下跌 3.87%，恒生综合指数下跌 3.19%，恒生科技下跌 7.62%。A 股市场整体先跌后涨，申万一级行业表现来看，银行、石油石化、煤炭、家用电器、有色金属等顺周期行业表现较好，医药生物、计算机、电子等成长类行业下跌较多。

一季度市场整体经历了较大的波动，1 月较快速下杀，2 月初至 3 月底较快速反弹，红利方向+AI 方向这两端行情较为活跃，同时小微盘也经历了幅度较大的“V”型波动，对基金经理整体的操作提出了较高的要求。我们小微盘的持仓比例不高，在 1 月份小微盘的快速下杀中跑出了一定的超额，但也错过了 2 月份的快速反弹，同时在医药板块整体负向 β 较差、与市场主线相关度不强的情况下，一季度并没能取得绝对收益，有些遗憾。对于医药板块而言，我们在 23 年已经判断随着政府、医保、个人等支付能力端的变迁，叠加医药供给端的爆发，医药行业的供需结构已经发生了巨大的转变，此前的投资范式需要做出改变，需要调存量，寻增量，抓变量，而不是一味的沿着过去十几年的思路去买贵的、买新的。基于上述思考，我们并未重仓医药基金非常

同质化的拥挤的创新药械方向、出海方向，而是在内循环保刚需、现金流高股息、有一定壁垒的出海、国企改革等领域做了配置，整体保持着相对均衡的结构，没有 all in 单押，最终相对医药指数取得了不错的超额并平滑了指数的波动。

展望下一阶段，我们将积极关注国内宏观经济恢复情况、海外地缘政治走向以及全球利率环境变化，在宏观经济环境没有明显变化的情况下继续保持稳健的选股策略；同时考虑到 23 年二季度医药板块诸多细分领域基数并不低，我们也将密切研究跟踪相关领域经营情况；与此同时，我们对医药产业的政策端也将继续保持紧密跟踪及研究。

4.5 报告期内基金的业绩表现

截至本报告期末本基金 A 份额净值为 1.0174 元,本报告期基金 A 份额净值增长率为-6.08%；截至本报告期末本基金 C 份额净值为 1.0076 元,本报告期基金 C 份额净值增长率为-6.19%；同期业绩比较基准增长率为-9.16%。

4.6 报告期内基金持有人数或基金资产净值预警说明

本基金为发起式基金且截至本报告期末，合同生效不满三年，不适用《公开募集证券投资基金运作管理办法》第四十一条的披露规定。

§5 投资组合报告

5.1 报告期末基金资产组合情况

序号	项目	金额（元）	占基金总资产的比例（%）
1	权益投资	343,100,429.00	79.23
	其中：股票	343,100,429.00	79.23
2	基金投资	-	-
3	固定收益投资	-	-
	其中：债券	-	-
	资产支持证券	-	-
4	贵金属投资	-	-
5	金融衍生品投资	-	-
6	买入返售金融资产	-	-
	其中：买断式回购的买入返售金融资产	-	-
7	银行存款和结算备付金合计	83,194,281.27	19.21
8	其他资产	6,775,211.09	1.56
9	合计	433,069,921.36	100.00

注：本基金本报告期末通过港股通交易机制投资的港股公允价值为 41,563,278.73 元，占期末资

产净值比例为 9.68%。

5.2 报告期末按行业分类的股票投资组合

5.2.1 报告期末按行业分类的境内股票投资组合

代码	行业类别	公允价值（元）	占基金资产净值比例（%）
A	农、林、牧、渔业	-	-
B	采矿业	27,740,044.00	6.46
C	制造业	210,166,655.69	48.93
D	电力、热力、燃气及水生产和供应业	2,223,061.00	0.52
E	建筑业	-	-
F	批发和零售业	52,090,358.20	12.13
G	交通运输、仓储和邮政业	2,215,218.20	0.52
H	住宿和餐饮业	-	-
I	信息传输、软件和信息技术服务业	10,130.90	0.00
J	金融业	4,860,086.00	1.13
K	房地产业	-	-
L	租赁和商务服务业	3,097.60	0.00
M	科学研究和技术服务业	2,221,109.22	0.52
N	水利、环境和公共设施管理业	7,389.46	0.00
O	居民服务、修理和其他服务业	-	-
P	教育	-	-
Q	卫生和社会工作	-	-
R	文化、体育和娱乐业	-	-
S	综合	-	-
	合计	301,537,150.27	70.21

5.2.2 报告期末按行业分类的港股通投资股票投资组合

行业类别	公允价值（人民币）	占基金资产净值比例（%）
A 基础材料	3,912,950.00	0.91
B 消费者非必需品	-	-
C 消费者常用品	-	-
D 能源	10,576,160.00	2.46
E 金融	-	-
F 医疗保健	27,074,168.73	6.30
G 工业	-	-
H 信息技术	-	-
I 电信服务	-	-
J 公用事业	-	-

K 房地产	-	-
合计	41,563,278.73	9.68

注：以上行业分类标准来源于财汇。

5.3 期末按公允价值占基金资产净值比例大小排序的股票投资明细

5.3.1 报告期末按公允价值占基金资产净值比例大小排序的前十名股票投资明细

序号	股票代码	股票名称	数量（股）	公允价值（元）	占基金资产净值比例（%）
1	600566	济川药业	410,400	15,361,272.00	3.58
2	002737	葵花药业	491,100	13,465,962.00	3.14
3	300760	迈瑞医疗	47,500	13,369,350.00	3.11
4	000999	华润三九	256,800	13,325,352.00	3.10
5	300406	九强生物	678,700	13,098,910.00	3.05
6	603939	益丰药房	325,400	12,960,682.00	3.02
7	688488	艾迪药业	789,088	12,696,425.92	2.96
8	000403	派林生物	394,400	11,098,416.00	2.58
9	600285	羚锐制药	421,800	9,047,610.00	2.11
10	000028	国药一致	282,285	8,671,795.20	2.02

注：对于同时在 A+H 股上市的股票，合并计算公允价值参与排序，并按照不同股票分别披露。

5.4 报告期末按债券品种分类的债券投资组合

本基金本报告期末未持有债券。

5.5 报告期末按公允价值占基金资产净值比例大小排序的前五名债券投资明细

本基金本报告期末未持有债券。

5.6 报告期末按公允价值占基金资产净值比例大小排序的前十名资产支持证券投资 明细

本基金本报告期末未持有资产支持证券。

5.7 报告期末按公允价值占基金资产净值比例大小排序的前五名贵金属投资明细

本基金本报告期末未持有贵金属。

5.8 报告期末按公允价值占基金资产净值比例大小排序的前五名权证投资明细

本基金本报告期末未持有权证。

5.9 报告期末本基金投资的股指期货交易情况说明

5.9.1 报告期末本基金投资的股指期货持仓和损益明细

本基金本报告期内未投资股指期货。

5.9.2 本基金投资股指期货的投资政策

本基金本报告期内未投资股指期货。

5.10 报告期末本基金投资的国债期货交易情况说明

5.10.1 本期国债期货投资政策

本基金本报告期内未投资国债期货。

5.10.2 报告期末本基金投资的国债期货持仓和损益明细

本基金本报告期内未投资国债期货。

5.10.3 本期国债期货投资评价

无。

5.11 投资组合报告附注

5.11.1 本基金投资的前十名证券的发行主体本期是否出现被监管部门立案调查，或在报告编制日前一年内受到公开谴责、处罚的情形

江苏艾迪药业股份有限公司因未及时披露公司重大事项、重大事项未履行审议程序、未按规定披露信息的行为在本报告编制前一年内受到中国证券监督管理委员会江苏监管局要求出具警示函、要求提交书面承诺的处罚。

报告期内本基金投资的前十名证券发行主体除上述主体收到监管部门处罚决定书或行政监管措施决定书外，其他发行主体未出现被监管部门立案调查，或在报告编制日前一年内受到公开谴责、处罚的情形。

5.11.2 基金投资的前十名股票是否超出基金合同规定的备选股票库

基金投资的前十名股票中，没有投资超出基金合同规定备选股票库之外的股票。

5.11.3 其他资产构成

序号	名称	金额（元）
1	存出保证金	497,792.65
2	应收证券清算款	5,656,550.32
3	应收股利	87,747.59
4	应收利息	-
5	应收申购款	533,120.53
6	其他应收款	-
7	其他	-
8	合计	6,775,211.09

5.11.4 报告期末持有的处于转股期的可转换债券明细

本基金本报告期末未持有处于转股期的可转换债券。

5.11.5 报告期末前十名股票中存在流通受限情况的说明

本基金本报告期末前十名股票中未存在流通受限情况。

5.11.6 投资组合报告附注的其他文字描述部分

1、由于四舍五入的原因，分项之和与合计项之间可能存在尾差。

2、报告期内没有需说明的证券投资决策程序。

§6 开放式基金份额变动

单位：份

项目	泰康医疗健康股票发起 A	泰康医疗健康股票发起 C
报告期期初基金份额总额	274,305,106.16	96,729,317.25
报告期期间基金总申购份额	7,844,161.94	84,257,423.73
减：报告期期间基金总赎回份额	9,499,544.41	30,040,441.76
报告期期间基金拆分变动份额（份额减少以“-”填列）	-	-
报告期期末基金份额总额	272,649,723.69	150,946,299.22

注：报告期期间基金总申购份额含红利再投、转换入份额；基金总赎回份额含转换出份额。

§7 基金管理人运用固有资金投资本基金情况

7.1 基金管理人持有本基金份额变动情况

报告期内，基金管理人未运用固有资金申购、赎回或者买卖本基金的基金份额。

7.2 基金管理人运用固有资金投资本基金交易明细

报告期内，基金管理人未运用固有资金申购、赎回或者买卖本基金的基金份额。

§8 报告期末发起式基金发起资金持有份额情况

项目	持有份额总数	持有份额占基金总份额比例(%)	发起份额总数	发起份额占基金总份额比例(%)	发起份额承诺持有期限
基金管理人固有资金	-	-	-	-	-
基金管理人高级管理人员	-	-	-	-	-
基金经理等人	-	-	-	-	-

员					
基金管理人股 东	10,001,389.01	2.36	10,001,389.01	2.36	3 年
其他	-	-	-	-	-
合计	10,001,389.01	2.36	10,001,389.01	2.36	-

§9 影响投资者决策的其他重要信息

9.1 报告期内单一投资者持有基金份额比例达到或超过 20%的情况

本基金报告期内未发生单一投资者持有基金份额比例达到或者超过 20%的情况。

9.2 影响投资者决策的其他重要信息

无。

§10 备查文件目录

10.1 备查文件目录

- (一) 中国证监会准予泰康医疗健康股票型发起式证券投资基金注册的文件；
- (二) 《泰康医疗健康股票型发起式证券投资基金基金合同》；
- (三) 《泰康医疗健康股票型发起式证券投资基金招募说明书》；
- (四) 《泰康医疗健康股票型发起式证券投资基金托管协议》；
- (五) 《泰康医疗健康股票型发起式证券投资基金产品资料概要》。

10.2 存放地点

基金管理人和基金托管人的住所。

10.3 查阅方式

投资者可通过指定信息披露报纸（《上海证券报》）或登录基金管理人网站（<http://www.tkfunds.com.cn>）和中国证监会基金电子披露网站（<http://eid.csrc.gov.cn/fund>）查阅。

泰康基金管理有限公司

2024 年 4 月 19 日