

中欧中证 1000 指数增强型证券投资基金 2023 年年度报告

2023 年 12 月 31 日

基金管理人：中欧基金管理有限公司

基金托管人：招商证券股份有限公司

送出日期：2024 年 3 月 29 日

§ 1 重要提示及目录

1.1 重要提示

基金管理人的董事会、董事保证本报告所载资料不存在虚假记载、误导性陈述或重大遗漏，并对其内容的真实性、准确性和完整性承担个别及连带的法律责任。本年度报告已经三分之二以上独立董事签字同意，并由董事长签发。

基金托管人招商证券股份有限公司根据本基金合同规定，于 2024 年 03 月 28 日复核了本报告中的财务指标、净值表现、利润分配情况、财务会计报告、投资组合报告等内容，保证复核内容不存在虚假记载、误导性陈述或者重大遗漏。

基金管理人承诺以诚实信用、勤勉尽责的原则管理和运用基金资产，但不保证基金一定盈利。

基金的过往业绩并不代表其未来表现。投资有风险，投资者在作出投资决策前应仔细阅读本基金的招募说明书及其更新。

本报告期自 2023 年 03 月 02 日起至 2023 年 12 月 31 日止。

1.2 目录

§ 1 重要提示及目录	2
1.1 重要提示	2
1.2 目录	3
§ 2 基金简介	5
2.1 基金基本情况	5
2.2 基金产品说明	5
2.3 基金管理人和基金托管人	5
2.4 信息披露方式	6
2.5 其他相关资料	6
§ 3 主要财务指标、基金净值表现及利润分配情况	6
3.1 主要会计数据和财务指标	6
3.2 基金净值表现	7
3.3 过去三年基金的利润分配情况	10
§ 4 管理人报告	10
4.1 基金管理人及基金经理情况	10
4.2 管理人对报告期内本基金运作合规守信情况的说明	11
4.3 管理人对报告期内公平交易情况的专项说明	11
4.4 管理人对报告期内基金的投资策略和业绩表现的说明	12
4.5 管理人对宏观经济、证券市场及行业走势的简要展望	13
4.6 管理人内部有关本基金的监察稽核工作情况	13
4.7 管理人对报告期内基金估值程序等事项的说明	14
4.8 管理人对报告期内基金利润分配情况的说明	14
4.9 报告期内管理人对本基金持有人数或基金资产净值预警情形的说明	14
§ 5 托管人报告	15
5.1 报告期内本基金托管人合规守信情况声明	15
5.2 托管人对报告期内本基金投资运作合规守信、净值计算、利润分配等情况的说明	15
5.3 托管人对本年度报告中财务信息等内容的真实、准确和完整发表意见	15
§ 6 审计报告	15
6.1 审计报告基本信息	15
6.2 审计报告的基本内容	15
§ 7 年度财务报表	17
7.1 资产负债表	17
7.2 利润表	18
7.3 净资产变动表	19
7.4 报表附注	20
§ 8 投资组合报告	56

8.1 期末基金资产组合情况	56
8.2 报告期末按行业分类的股票投资组合	56
8.3 期末按公允价值占基金资产净值比例大小排序的所有股票投资明细	58
8.4 报告期内股票投资组合的重大变动	66
8.5 期末按债券品种分类的债券投资组合	68
8.6 期末按公允价值占基金资产净值比例大小排序的前五名债券投资明细	68
8.7 期末按公允价值占基金资产净值比例大小排序的所有资产支持证券投资明细	68
8.8 报告期末按公允价值占基金资产净值比例大小排序的前五名贵金属投资明细	68
8.9 期末按公允价值占基金资产净值比例大小排序的前五名权证投资明细	68
8.10 本基金投资股指期货的投资政策	68
8.11 报告期末本基金投资的国债期货交易情况说明	68
8.12 投资组合报告附注	69
§ 9 基金份额持有人信息	70
9.1 期末基金份额持有人户数及持有人结构	70
9.2 期末基金管理人的从业人员持有本基金的情况	70
9.3 期末基金管理人的从业人员持有本开放式基金份额总量区间情况	71
§ 10 开放式基金份额变动	71
§ 11 重大事件揭示	71
11.1 基金份额持有人大会决议	71
11.2 基金管理人、基金托管人的专门基金托管部门的重大人事变动	72
11.3 涉及基金管理人、基金财产、基金托管业务的诉讼	72
11.4 基金投资策略的改变	72
11.5 为基金进行审计的会计师事务所情况	72
11.6 管理人、托管人及其高级管理人员受稽查或处罚等情况	72
11.7 基金租用证券公司交易单元的有关情况	72
11.8 其他重大事件	73
§ 12 影响投资者决策的其他重要信息	74
12.1 报告期内单一投资者持有基金份额比例达到或超过 20%的情况	74
12.2 影响投资者决策的其他重要信息	75
§ 13 备查文件目录	75
13.1 备查文件目录	75
13.2 存放地点	75
13.3 查阅方式	75

§ 2 基金简介

2.1 基金基本情况

基金名称	中欧中证 1000 指数增强型证券投资基金	
基金简称	中欧中证 1000 指数增强	
基金主代码	017919	
基金运作方式	契约型开放式	
基金合同生效日	2023 年 3 月 2 日	
基金管理人	中欧基金管理有限公司	
基金托管人	招商证券股份有限公司	
报告期末基金份额总额	1,226,553,086.31 份	
基金合同存续期	不定期	
下属分级基金的基金简称	中欧中证 1000 指数增强 A	中欧中证 1000 指数增强 C
下属分级基金的交易代码	017919	017920
报告期末下属分级基金的份额总额	558,105,059.14 份	668,448,027.17 份

2.2 基金产品说明

投资目标	通过量化投资方法进行积极的投资组合管理与风险控制，追求获得超越标的指数的回报。
投资策略	<p>本基金为指数增强型基金，以中证 1000 指数为标的指数，指数化投资策略参照标的指数的成份股、备选成份股及其权重，初步构建投资组合，并按照标的指数的调整规则作出调整，力争在控制本基金净值增长率与业绩比较基准之间的日均跟踪偏离度的绝对值不超过 0.5%，年跟踪误差不超过 8.0%。</p> <p>同时，本基金在参考标的指数成份股在指数中的权重比例构建基本投资组合外，再基于量化投资方法，利用公司量化团队开发的量化选股模型相结合，综合考虑基本面因子和动量情绪因子等维度，并通过量化手段优化各因子的权重，对个股的投资价值进行综合评分，精选具有较高投资价值的上市公司构建投资组合。以争取实现指数增强型的目标。</p>
业绩比较基准	中证 1000 指数收益率×95%+银行活期存款利率（税后）*5%
风险收益特征	<p>本基金属于股票型基金，其预期收益及预期风险水平高于混合型基金、债券型基金与货币市场基金。</p> <p>本基金为股票型指数增强基金，跟踪中证 1000 指数，其风险收益特征与标的指数所表征的市场组合的风险收益特征相似。本基金如果投资港股通标的股票，还可能面临港股通机制下因投资环境、投资标的、市场制度以及交易规则等差异带来的特有风险。</p>

2.3 基金管理人和基金托管人

项目	基金管理人	基金托管人
----	-------	-------

名称	中欧基金管理有限公司		招商证券股份有限公司
信息披露 负责人	姓名	黎忆海	韩鑫普
	联系电话	021-68609600	0755-82943666
	电子邮箱	liyihai@zofund.com	tgb@cmschina.com.cn
客户服务电话	021-68609700、400-700-9700		95565
传真	021-33830351		0755-82960794
注册地址	中国（上海）自由贸易试验区陆家嘴环路 479 号 8 层		深圳市福田区福田街道福华一路 111 号
办公地址	中国（上海）自由贸易试验区陆家嘴环路 479 号上海中心大厦 8、10、16 层		深圳市福田区福田街道福华一路 111 号
邮政编码	200120		518000
法定代表人	窦玉明		霍达

2.4 信息披露方式

本基金选定的信息披露报纸名称	中国证券报
登载基金年度报告正文的管理人互联网网址	www.zofund.com
基金年度报告备置地点	基金管理人的办公场所。

2.5 其他相关资料

项目	名称	办公地址
会计师事务所	安永华明会计师事务所（特殊普通合伙）	北京市东城区东长安街 1 号东方广场安永大楼 17 层
注册登记机构	中欧基金管理有限公司	中国（上海）自由贸易试验区陆家嘴环路 479 号上海中心大厦 8、10、16 层

§ 3 主要财务指标、基金净值表现及利润分配情况

3.1 主要会计数据和财务指标

金额单位：人民币元

3.1.1 期间 数据和指标	2023 年 3 月 2 日(基金合同生效日)-2023 年 12 月 31 日	
	中欧中证 1000 指数增强 A	中欧中证 1000 指数增强 C
本期已实现 收益	-25,527,456.42	-22,680,436.67
本期利润	-38,654,390.37	-19,134,401.81
加权平均基 金份额本期 利润	-0.0568	-0.0370
本期加权平 均净值利润 率	-5.87%	-3.86%
本期基金份 额净值增长 率	-6.90%	-7.36%

3.1.2 期末数据和指标	2023 年末	
期末可供分配利润	-38,482,245.50	-49,191,932.96
期末可供分配基金份额利润	-0.0690	-0.0736
期末基金资产净值	519,622,813.64	619,256,094.21
期末基金份额净值	0.9310	0.9264
3.1.3 累计期末指标	2023 年末	
基金份额累计净值增长率	-6.90%	-7.36%

注：1、本期已实现收益指基金本期利息收入、投资收益、其他收入（不含公允价值变动收益）扣除相关费用和信用减值损失后的余额，本期利润为本期已实现收益加上本期公允价值变动收益。

2、期末可供分配利润采用期末资产负债表中未分配利润与未分配利润中已实现部分的孰低数（为期末余额，不是当期发生数）。

3、上述基金业绩指标不包括基金份额持有人认购或交易基金的各项费用，计入费用后实际收益水平要低于所列数字。

4、本基金合同自 2023 年 03 月 02 日生效，基金合同生效当期的财务数据和相关指标按实际存续期计算，下同。

3.2 基金净值表现

3.2.1 基金份额净值增长率及其与同期业绩比较基准收益率的比较

中欧中证 1000 指数增强 A

阶段	份额净值增长率①	份额净值增长率标准差②	业绩比较基准收益率③	业绩比较基准收益率标准差④	①-③	②-④
过去三个月	-0.96%	0.97%	-2.98%	0.98%	2.02%	-0.01%
过去六个月	-7.78%	0.94%	-10.28%	0.95%	2.50%	-0.01%
自基金合同生效起至今	-6.90%	0.84%	-15.15%	0.91%	8.25%	-0.07%

注：本基金业绩比较基准为：中证 1000 指数收益率*95%+银行活期存款利率（税后）*5%。比较基准

每个交易日进行一次再平衡，每个交易日在加入损益后根据设定的权重比例进行大类资产之间的再平衡，使大类资产比例保持恒定。

中欧中证 1000 指数增强 C

阶段	份额净值增长率①	份额净值增长率标准差②	业绩比较基准收益率③	业绩比较基准收益率标准差④	①-③	②-④
过去三个月	-1.10%	0.97%	-2.98%	0.98%	1.88%	-0.01%
过去六个月	-8.05%	0.94%	-10.28%	0.95%	2.23%	-0.01%
自基金合同生效之日起至今	-7.36%	0.84%	-15.15%	0.91%	7.79%	-0.07%

注：本基金业绩比较基准为：中证 1000 指数收益率*95%+银行活期存款利率(税后)*5%。比较基准每个交易日进行一次再平衡，每个交易日在加入损益后根据设定的权重比例进行大类资产之间的再平衡，使大类资产比例保持恒定。

3.2.2 自基金合同生效以来基金份额累计净值增长率变动及其与同期业绩比较基准收益率变动的比较

中欧中证1000指数增强A累计净值增长率与同期业绩比较基准收益率的历史走势对比图

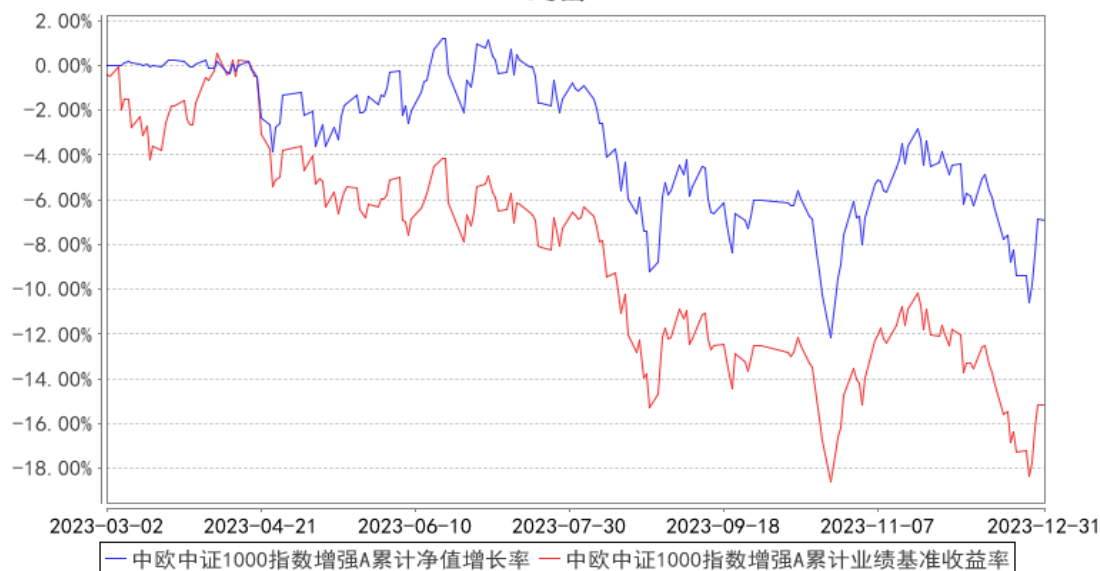

注：本基金基金合同生效日期为 2023 年 3 月 2 日，自基金合同生效日起到本报告期末不满一年，按基金合同的规定，本基金自基金合同生效起六个月为建仓期，建仓期结束时各项资产配置比例已经符合基金合同约定。

中欧中证1000指数增强C累计净值增长率与同期业绩比较基准收益率的历史走势对比图

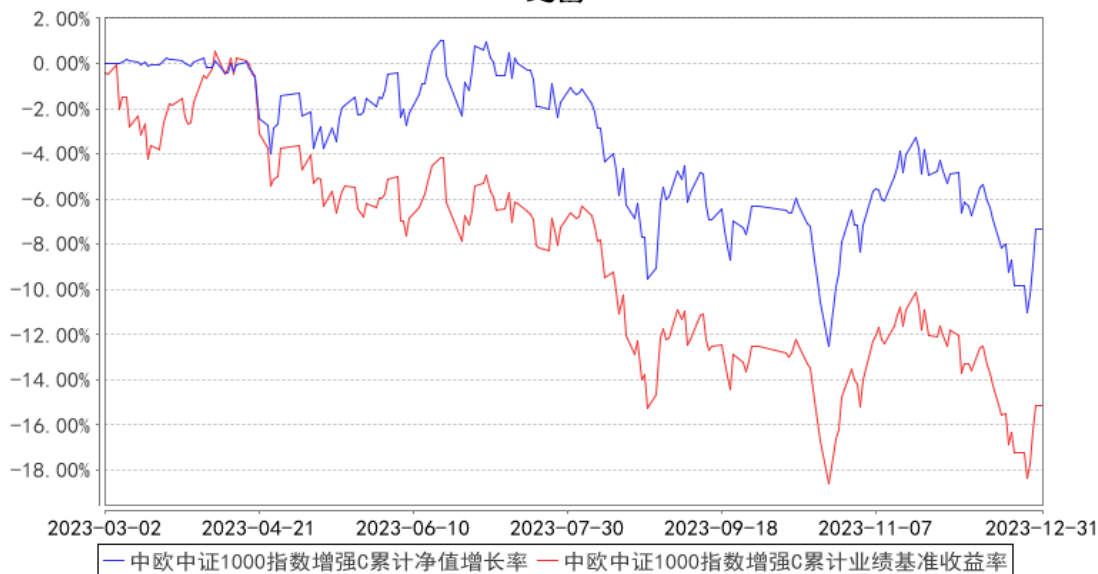

注：本基金基金合同生效日期为 2023 年 3 月 2 日，自基金合同生效日起到本报告期末不满一年，按基金合同的规定，本基金自基金合同生效起六个月为建仓期，建仓期结束时各项资产配置比例已经符合基金合同约定。

3.2.3 自基金合同生效以来基金每年净值增长率及其与同期业绩比较基准收益率的比较

中欧中证1000指数增强A基金每年净值增长率与同期业绩比较基准收益率的对比图

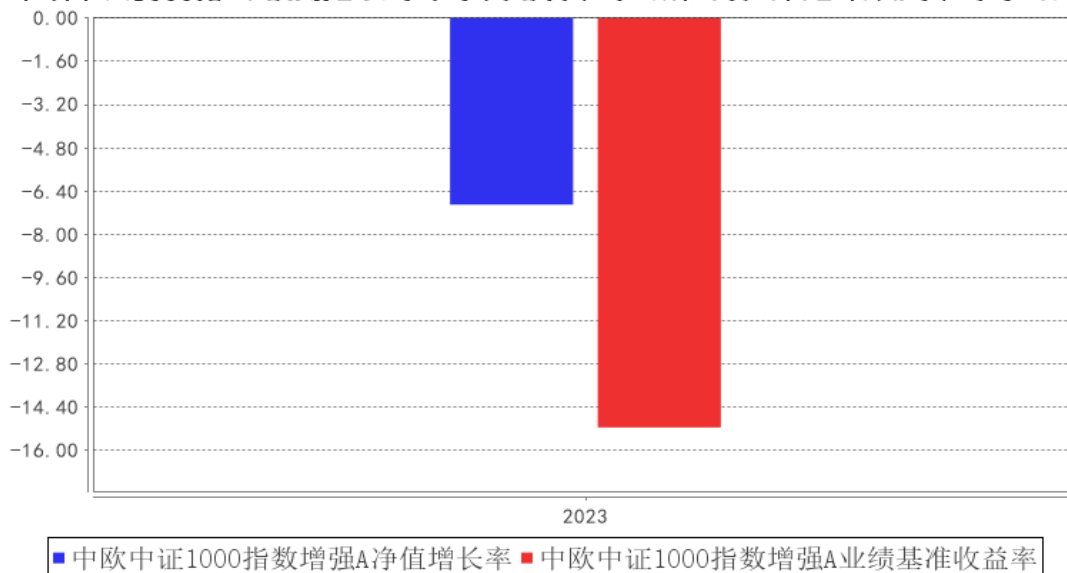

注：本基金合同生效日为 2023 年 3 月 2 日，2023 年度数据为 2023 年 3 月 2 日至 2023 年 12 月 31 日数据。

中欧中证1000指数增强C基金每年净值增长率与同期业绩比较基准收益率的对比图

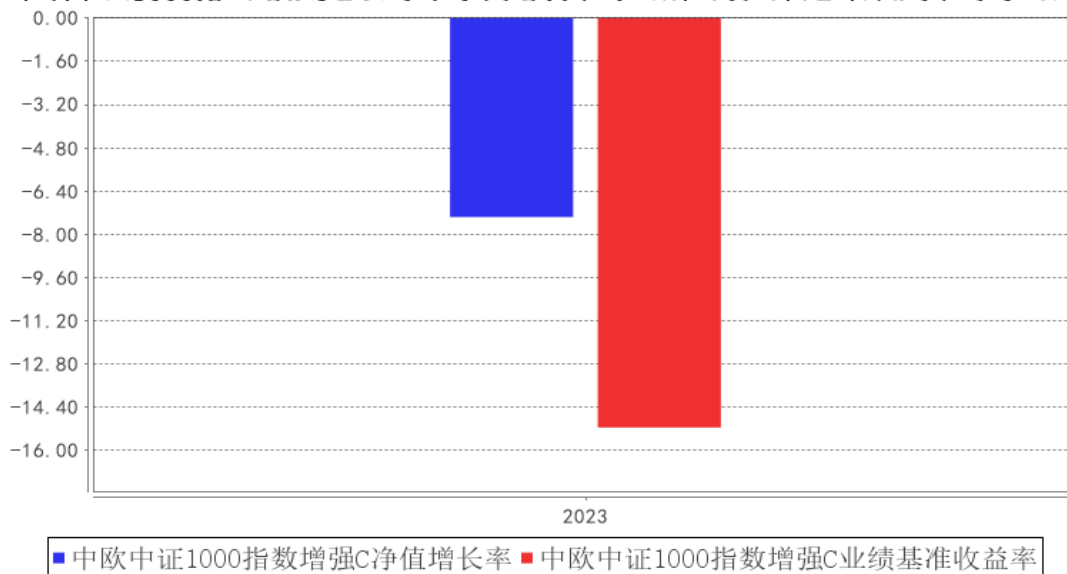

注：本基金合同生效日为 2023 年 3 月 2 日，2023 年度数据为 2023 年 3 月 2 日至 2023 年 12 月 31 日数据。

3.3 过去三年基金的利润分配情况

本基金未进行利润分配。

§ 4 管理人报告

4.1 基金管理人及基金经理情况

4.1.1 基金管理人及其管理基金的经验

中欧基金管理有限公司经中国证监会（证监基字[2006]102 号文）批准，于 2006 年 7 月 19 日正式成立。股东为 WP Asia Pacific Asset Management LLC（华平亚太资产管理有限公司）、国都证券股份有限公司、上海睦亿投资管理合伙企业（有限合伙）、上海穆延投资管理合伙企业（有限合伙）及自然人股东，注册资本为 2.20 亿元人民币，旗下设有北京分公司、深圳分公司、中欧盛世资产管理（上海）有限公司、上海中欧财富基金销售有限公司和中欧基金国际有限公司。截至 2023 年 12 月 31 日，本基金管理人共管理 165 只开放式基金。

4.1.2 基金经理（或基金经理小组）及基金经理助理简介

姓名	职务	任本基金的基金经理（助理）期限		证券从业年限	说明
		任职日期	离任日期		
钱亚婷	基金经理	2023-03-02	-	7 年	2016-04-05 加入中欧基金管理有限公司，历任中欧基金管理有限公司分析师、基金经理助理。

注：1、任职日期和离任日期一般情况下指公司作出决定之日；若该基金经理自基金合同生效日起

即任职，则任职日期为基金合同生效日。

2、证券从业的含义遵从《证券投资基金经营机构董事、监事、高级管理人员及从业人员监督管理办法》等相关规定。

-

4.2 管理人对报告期内本基金运作合规守信情况的说明

本报告期内，本基金管理人严格遵循了《证券投资基金法》及其各项实施细则、本基金基金合同和其他相关法律法规的规定，本着诚实信用、勤勉尽责、取信于市场、取信于社会的原则管理和运用基金资产，为基金份额持有人谋求最大利益。本报告期内，基金投资管理符合有关法规和基金合同的规定，无违法违规、未履行基金合同承诺或损害基金份额持有人利益的行为。

4.3 管理人对报告期内公平交易情况的专项说明

4.3.1 公平交易制度和控制方法

根据《证券投资基金管理公司公平交易制度指导意见》等法律法规，本基金管理人制定了《公平交易管理办法》，建立了健全、有效的公平交易制度体系，覆盖公司旗下各类资产组合及投资顾问业务涉及的投资组合；涵盖了股票、债券等各类投资品种的一级市场申购、二级市场交易等投资管理活动；贯穿了研究分析、投资决策、交易执行等投资管理活动的各个环节，以确保公司旗下管理的不同投资组合得到公平对待，保护投资者合法权益。具体控制措施包括：在研究分析环节，研究成果与全体投资人员共享，投研体系职权划分明确且互不干预，各基金持仓及交易信息进行有效隔离；在投资决策环节，基金经理公平对待管理的所有组合，相同投资策略同时同价下达投资指令；在交易执行环节，本基金管理人以系统控制和人工控制相结合的方式，严格管理同向交易和反向交易，公平执行投资指令；在事后监控环节，本基金管理人设置每日异常交易分析机制，发现异常事项对基金经理进行提示，留存解释说明，并每季度编制公平交易分析报告，逐级审核签署备查。

4.3.2 公平交易制度的执行情况

本报告期内，本基金管理人严格按照相关法规及制度等规定，从研究分析、投资决策、交易执行、事后监控等环节严格把关，通过系统和人工等方式在各个环节严格控制交易公平执行。

对于同向交易，本基金管理人采集连续四个季度期间内、不同时间窗下（如日内、3日内、5日内）不同投资组合的同向交易计算交易价差，并结合同向交易占比、溢价率等进行综合分析，来判断是否可能存在组合之间利益输送。

综合而言，本报告期内，公平交易制度和控制方法总体执行情况良好，不同投资组合之间不存在非公平交易或利益输送的情况。

4.3.3 异常交易行为的专项说明

本报告期内，公司旗下所有投资组合参与的交易所公开竞价交易中，同日反向交易成交较少的单边交易量超过该证券当日成交量的 5% 的交易共有 121 次，为量化策略组合因投资策略需要发生的反向交易，公司内部风控对上述交易均履行相应控制程序。

本报告期内，未发现本基金有可能导致不公平交易和利益输送的异常交易。

4.4 管理人对报告期内基金的投资策略和业绩表现的说明

4.4.1 报告期内基金投资策略和运作分析

回顾去年，市场指数呈现出先扬后抑的走势，同时市场风格的结构分化较大，上半年以通信、传媒、计算机为代表的 TMT 行业受益于全球 AI 技术爆发的催化，下半年高分红和价值风格具有相对收益，市场指数回调到历史估值的底部区间。市场走势较弱，但我们相信“均值回归”的规律依然存在。从宽基指数的估值相对位置来看，无论是市盈率还是市净率，都在比较低位的区间。经济周期是驱动市场周期的内在动力，工业增加值和工业企业利润同比增速的拐点已在 2023 年确认，同时，上市公司的盈利拐点（用整体法计算的净利润同比增速的拐点）也有望在 2023 年第 4 季度的财报中确认。

本基金是以中证 1000 指数为基准的指数增强基金，对标基准保持了相对均衡的风格和行业配置，跟踪误差控制在合理范围内。我们的选股以基本面投资方法为主，也就是以企业盈利和竞争力为主要选股依据。我们看好在产业转型的过程中，专精特新企业发挥着至关重要的作用。这些企业专注于特定领域，追求技术和产品的专业化、精细化，同时注重创新和新技术的应用，成为推动产业升级和优化经济结构的重要力量。“产业转型升级”目标的提出已有十多年的历史，随着房地产市场的调整和长效机制的建立，我国经济增长的驱动力正在转向创新驱动，这一转变体现了我国对经济高质量发展的追求，同时也会遇到“转型期”的挑战。体现在投资上的影响是，我们会看到原有的旧产业在收缩期会遭遇业绩波动的风险，引发估值体系的变化，以及旧的定价规律的失效，这也是我们在进行历史量化建模时需要注意的。同时，新崛起的产业也孕育着更丰富的投资机会，体现在行业配置上，我们特别注重挖掘在电子、机械设备、基础化工、医药生物行业中的小盘成长公司的投资机会。我们希望从基本面选股逻辑出发，在被主流投资市场疏漏的小盘领域选择质地优秀的公司，借助量化模型的高效率来实现价值发现的功能。并且在持股的过程中，陪伴小盘股成长。

4.4.2 报告期内基金的业绩表现

本报告期内，基金 A 类份额净值增长率为-6.90%，同期业绩比较基准收益率为-15.15%；基金 C 类份额净值增长率为-7.36%，同期业绩比较基准收益率为-15.15%。

4.5 管理人对宏观经济、证券市场及行业走势的简要展望

宏观经济方面，经济整体处于向好趋势中。年初 M1 同比高增长，新增社融符合市场平均预期，政府债融资同比明显改善。2024 年全国 GDP 目标增速在 5%左右，地方稳增长压力依旧，因此 PSL 投放支持“三大工程”的政策效果值得跟踪观察。

证券市场方面，促进资本市场平稳健康发展政策频出，一方面是强调宏观政策取向一致性，加强了协调配合。二是推动中长期资金入市。三是提高上市公司质量和投资价值。同时，当前各个指数都处于历史估值的底部区域，中长期投资的回报空间值得乐观。

展望 2024 年，我们看好宏观经济的温和复苏，经济增长的驱动力转向创新驱动，体现了我国高质量发展的要求，在这种环境下，人工智能、新能源产业技术升级、工业自动化等新兴产业的活跃度高于传统周期产业。

4.6 管理人内部有关本基金的监察稽核工作情况

2023 年，在公司业务全面发展的背景下，公司始终坚持保障基金份额持有人利益的原则，不断强化内部控制，并有效地组织开展监察稽核工作，具体包括以下方面：

（一）落实法律法规，培养合规文化

2023 年，监管机构相继颁布了一系列法律法规，公司在收到相关法规后以公众号“新规速递”的方式及时向部门和员工进行推送。监察稽核部负责将新颁布的法律法规及时维护至公司共享法律法规库，并以每周新规跟踪的形式，针对法律法规进行全员范围内的解读，对于重要法规或通知，公司从制度建立、流程改造、系统更新等方面安排专项落地与跟进，并配套相应检查。同时，公司致力于积极推动公司合规文化建设，通过法规培训、监管案例速递、员工合规测试、合规宣传月等多种形式，提高员工合规及风控意识，公司内部控制和风险管理基础得到夯实和优化。

（二）完善制度体系，提高运作效率

2023 年，公司根据业务需要及新近出台或修订的法律法规，对规章制度体系进行了进一步完善，在兼顾合规、风险管理和效率的前提下，对一系列规章制度进行了补充和修订，以使得各项业务运作更为规范、顺畅和高效：公司全年制订或修订多项制度流程，内容涵盖投资研究交易、基金运作、合规管理、信息技术等各项内容。

（三）加强内部审计，强化风险管理

2023 年，公司按照年初制定的监察稽核年度计划，进一步加强合规及内部稽核审计力度，全年除有序完成监管要求的法定审计工作及常规定期审计工作外，针对易发生风险的各类业务循环开展多次专项稽核工作，使业务中存在的问题能够得到及时发现和纠正。通过内部稽核审计工作，切实保证基金运作和公司经营所涉及的各个环节均能按照各项法律法规和公司内部制度有效落

实。

（四）提升反洗钱管理水平，推进反洗钱系统建设

2023 年，公司严格参照法律法规的要求落实公司反洗钱管理，优化反洗钱和制裁风险管控的治理架构和管理体系，从制度流程、培训宣传、风险评估等层面，进一步提升和完善反洗钱管理工作。公司在今年牵头各部门完成反洗钱自查工作，并积极推进反洗钱新一代系统建设，结合最新的监管要求及业务发展需要，开发和完善了反洗钱系统各功能模块，从客户洗钱风险评估、客户尽职调查、可疑交易监测及分析等方面实现反洗钱工作系统化建设。

4.7 管理人对报告期内基金估值程序等事项的说明

报告期内，本基金管理人严格按照本公司制订的《估值委员会议事规则》以及相关法律法规的规定，有效地控制基金估值流程。公司估值委员会主席为总经理，投票成员包括主席、权益及固定收益研究总监、基金运营总监、监察稽核总监、风险管理总监，非投票成员（列席表达相关意见）包括公司高管、投资组合经理、中央交易室负责人、战略规划及业务发展部负责人、主席指定的其他相关人士。估值委员会负责基金估值相关工作的评估、决策、执行和监督，确保基金估值的公允、合理，防止估值被歪曲进而对基金持有人产生不利影响。基金经理如认为估值有被歪曲或有失公允的情况，可向估值委员会报告并提出相关意见和建议。

本基金管理人按照最新的估值准则、证监会相关规定和基金合同关于估值的约定，对基金投资品种进行估值。具体估值流程为：基金日常估值由基金管理人进行，基金托管人按基金合同规定的估值方法、时间、程序进行复核，基金份额净值由基金管理人完成估值后，将估值结果以 XBRL 形式报给基金托管人，基金托管人复核无误后签章返回给基金管理人，由基金管理人依据本基金合同和有关法律法规的规定予以公布。报告期内相关基金估值政策的变更由托管银行进行复核确认。

上述参与估值流程人员均具有估值业务所需的专业胜任能力及相关工作经验。上述参与估值流程各方之间不存在重大利益冲突。

4.8 管理人对报告期内基金利润分配情况的说明

本基金本报告期末进行利润分配，符合相关法规及基金合同的规定。

4.9 报告期内管理人对本基金持有人数或基金资产净值预警情形的说明

本报告期内基金管理人无应说明预警信息。

§ 5 托管人报告

5.1 报告期内本基金托管人遵规守信情况声明

本报告期，招商证券股份有限公司在本基金的托管过程中，严格遵守了《证券投资基金法》、基金合同、托管协议和其他有关规定，不存在损害基金份额持有人利益的行为，完全尽职尽责地履行了基金托管人应尽的义务。

5.2 托管人对报告期内本基金投资运作遵规守信、净值计算、利润分配等情况的说明

本报告期，本托管人按照国家有关规定、基金合同、托管协议和其他有关规定，对本基金的基金资产净值计算、基金费用开支等方面进行了认真的复核，对本基金的投资运作方面进行了监督，未发现基金管理人有关损害基金份额持有人利益的行为。

5.3 托管人对本年度报告中财务信息等内容的真实、准确和完整发表意见

本托管人复核审查了本报告中的财务指标、净值表现、利润分配情况、财务会计报告、投资组合报告等内容，保证复核内容不存在虚假记载、误导性陈述或者重大遗漏。

§ 6 审计报告

6.1 审计报告基本信息

财务报表是否经过审计	是
审计意见类型	标准无保留意见
审计报告编号	安永华明（2024）审字第 70028871_B126 号

6.2 审计报告的基本内容

审计报告标题	审计报告
审计报告收件人	中欧中证 1000 指数增强型证券投资基金全体基金份额持有人：
审计意见	我们审计了中欧中证 1000 指数增强型证券投资基金的财务报表，包括 2023 年 12 月 31 日的资产负债表，2023 年 3 月 2 日（基金合同生效日）至 2023 年 12 月 31 日止期间的利润表、净资产（基金净值）变动表以及相关财务报表附注。 我们认为，后附的中欧中证 1000 指数增强型证券投资基金的财务报表在所有重大方面按照企业会计准则的规定编制，公允反映了中欧中证 1000 指数增强型证券投资基金 2023 年 12 月 31 日的财务状况以及 2023 年 3 月 2 日（基金合同生效日）至 2023 年 12 月 31 日止期间的经营成果和净值变动情况。
形成审计意见的基础	我们按照中国注册会计师审计准则的规定执行了审计工作。审计报告的“注册会计师对财务报表审计的责任”部分进一步阐述了我们在这些准则下的责任。按照中国注册会计师职业道德守则，我们独立于中欧中证 1000 指数增强型证券投资基金，并履行了职业道德方面的其他责任。我们相信，我们获取的审计证据是充分、适当的，为发表审计意见提供了基

	础。
强调事项	不适用
其他事项	不适用
其他信息	<p>中欧中证 1000 指数增强型证券投资基金管理层对其他信息负责。其他信息包括年度报告中涵盖的信息，但不包括财务报表和我们的审计报告。</p> <p>我们对财务报表发表的审计意见不涵盖其他信息，我们也不对其他信息发表任何形式的鉴证结论。</p> <p>结合我们对财务报表的审计，我们的责任是阅读其他信息，在此过程中，考虑其他信息是否与财务报表或我们在审计过程中了解到的情况存在重大不一致或者似乎存在重大错报。基于我们已执行的工作，如果我们确定其他信息存在重大错报，我们应当报告该事实。在这方面，我们无任何事项需要报告。</p>
管理层和治理层对财务报表的责任	<p>管理层负责按照企业会计准则的规定编制财务报表，使其实现公允反映，并设计、执行和维护必要的内部控制，以使财务报表不存在由于舞弊或错误导致的重大错报。</p> <p>在编制财务报表时，管理层负责评估中欧中证 1000 指数增强型证券投资基金的持续经营能力，披露与持续经营相关的事项（如适用），并运用持续经营假设，除非计划进行清算、终止运营或别无其他现实的选择。</p> <p>治理层负责监督中欧中证 1000 指数增强型证券投资基金的财务报告过程。</p>
注册会计师对财务报表审计的责任	<p>我们的目标是对财务报表整体是否不存在由于舞弊或错误导致的重大错报获取合理保证，并出具包含审计意见的审计报告。合理保证是高水平的保证，但并不能保证按照审计准则执行的审计在某一重大错报存在时总能发现。错报可能由于舞弊或错误导致，如果合理预期错报单独或汇总起来可能影响财务报表使用者依据财务报表作出的经济决策，则通常认为错报是重大的。</p> <p>在按照审计准则执行审计工作的过程中，我们运用职业判断，并保持职业怀疑。同时，我们也执行以下工作：</p> <p>（1）识别和评估由于舞弊或错误导致的财务报表重大错报风险，设计和实施审计程序以应对这些风险，并获取充分、适当的审计证据，作为发表审计意见的基础。由于舞弊可能涉及串通、伪造、故意遗漏、虚假陈述或凌驾于内部控制之上，未能发现由于舞弊导致的重大错报的风险高于未能发现由于错误导致的重大错报的风险。</p> <p>（2）了解与审计相关的内部控制，以设计恰当的审计程序，但目的并非对内部控制的有效性发表意见。</p> <p>（3）评价管理层选用会计政策的恰当性和作出会计估计及相关披露的合理性。</p> <p>（4）对管理层使用持续经营假设的恰当性得出结论。同时，根据获取的审计证据，就可能导致对中欧中证 1000 指数增强型证券投资基金持续经营能力产生重大疑虑的事项或情况是</p>

	<p>否存在重大不确定性得出结论。如果我们得出结论认为存在重大不确定性，审计准则要求我们在审计报告中提请报表使用者注意财务报表中的相关披露；如果披露不充分，我们应当发表非无保留意见。我们的结论基于截至审计报告日可获得的信息。然而，未来的事项或情况可能导致中欧中证 1000 指数增强型证券投资基金不能持续经营。</p> <p>(5) 评价财务报表的总体列报（包括披露）、结构和内容，并评价财务报表是否公允反映相关交易和事项。</p> <p>我们与治理层就计划的审计范围、时间安排和重大审计发现等事项进行沟通，包括沟通我们在审计中识别出的值得关注的内部控制缺陷。</p>	
会计师事务所的名称	安永华明会计师事务所（特殊普通合伙）	
注册会计师的姓名	陈露	张亚旋
会计师事务所的地址	北京市东城区东长安街 1 号东方广场安永大楼 17 层	
审计报告日期	2024 年 3 月 28 日	

§ 7 年度财务报表

7.1 资产负债表

会计主体：中欧中证 1000 指数增强型证券投资基金

报告截止日：2023 年 12 月 31 日

单位：人民币元

资产	附注号	本期末 2023 年 12 月 31 日
资产：		
货币资金	7.4.7.1	72,335,648.11
结算备付金		13,177,791.35
存出保证金		2,525,731.20
交易性金融资产	7.4.7.2	1,048,542,169.47
其中：股票投资		1,031,277,227.01
基金投资		-
债券投资		17,264,942.46
资产支持证券投资		-
贵金属投资		-
其他投资		-
衍生金融资产	7.4.7.3	-
买入返售金融资产	7.4.7.4	-
债权投资		-
其中：债券投资		-
资产支持证券投资		-
其他投资		-
其他债权投资		-
其他权益工具投资		-

应收清算款		-
应收股利		2,100.00
应收申购款		6,088,928.40
递延所得税资产		-
其他资产	7.4.7.5	12,767.35
资产总计		1,142,685,135.88
负债和净资产	附注号	本期末 2023 年 12 月 31 日
负 债:		
短期借款		-
交易性金融负债		-
衍生金融负债	7.4.7.3	-
卖出回购金融资产款		-
应付清算款		-
应付赎回款		2,363,250.70
应付管理人报酬		958,138.16
应付托管费		95,813.82
应付销售服务费		308,608.80
应付投资顾问费		-
应交税费		416.55
应付利润		-
递延所得税负债		-
其他负债	7.4.7.6	80,000.00
负债合计		3,806,228.03
净资产:		
实收基金	7.4.7.7	1,226,553,086.31
未分配利润	7.4.7.8	-87,674,178.46
净资产合计		1,138,878,907.85
负债和净资产总计		1,142,685,135.88

注：1. 报告截止日 2023 年 12 月 31 日，基金份额总额 1,226,553,086.31 份，其中下属 A 类基金份额净值为人民币 0.9310 元，基金份额总额 558,105,059.14 份；下属 C 类基金份额净值为人民币 0.9264 元，基金份额总额 668,448,027.17 份。

2. 本基金基金合同于 2023 年 03 月 02 日生效，故无上年度可比区间数据，下同。

7.2 利润表

会计主体：中欧中证 1000 指数增强型证券投资基金

本报告期：2023 年 3 月 2 日（基金合同生效日）至 2023 年 12 月 31 日

单位：人民币元

项 目	附注号	本期
		2023 年 3 月 2 日（基金合同生效日）至 2023 年 12 月 31 日

一、营业总收入		-44,487,118.58
1. 利息收入		2,939,636.93
其中：存款利息收入	7.4.7.9	1,708,795.89
债券利息收入		-
资产支持证券利息收入		-
买入返售金融资产收入		1,218,402.07
其他利息收入		12,438.97
2. 投资收益（损失以“-”填列）		-38,811,677.73
其中：股票投资收益	7.4.7.10	-44,487,890.56
基金投资收益		-
债券投资收益	7.4.7.11	222,295.90
资产支持证券投资收益	7.4.7.12	-
贵金属投资收益		-
衍生工具收益	7.4.7.13	-2,603,400.50
股利收益	7.4.7.14	8,057,317.43
其他投资收益		-
3. 公允价值变动收益（损失以“-”号填列）	7.4.7.15	-9,580,899.09
4. 汇兑收益（损失以“-”号填列）		-
5. 其他收入（损失以“-”号填列）	7.4.7.16	965,821.31
减：二、营业总支出		13,301,673.60
1. 管理人报酬		9,634,393.61
其中：暂估管理人报酬		-
2. 托管费		963,439.43
3. 销售服务费		2,486,984.06
4. 投资顾问费		-
5. 利息支出		23,450.56
其中：卖出回购金融资产支出		23,450.56
6. 信用减值损失	7.4.7.17	-
7. 税金及附加		3,205.91
8. 其他费用	7.4.7.18	190,200.03
三、利润总额（亏损总额以“-”号填列）		-57,788,792.18
减：所得税费用		-
四、净利润（净亏损以“-”号填列）		-57,788,792.18
五、其他综合收益的税后净额		-
六、综合收益总额		-57,788,792.18

7.3 净资产变动表

会计主体：中欧中证 1000 指数增强型证券投资基金

本报告期：2023 年 3 月 2 日（基金合同生效日）至 2023 年 12 月 31 日

单位：人民币元

项目	本期
----	----

	2023 年 3 月 2 日（基金合同生效日）至 2023 年 12 月 31 日			
	实收基金	其他综合收益	未分配利润	净资产合计
一、上期期末净资产	-	-	-	-
二、本期期初净资产	1,227,306,584.43	-	-	1,227,306,584.43
三、本期增减变动额（减少以“-”号填列）	-753,498.12	-	-87,674,178.46	-88,427,676.58
（一）、综合收益总额	-	-	-57,788,792.18	-57,788,792.18
（二）、本期基金份额交易产生的净资产变动数（净资产减少以“-”号填列）	-753,498.12	-	-29,885,386.28	-30,638,884.40
其中：1. 基金申购款	1,937,871,178.08	-	-84,314,973.38	1,853,556,204.70
2. 基金赎回款	-1,938,624,676.20	-	54,429,587.10	-1,884,195,089.10
（三）、本期向基金份额持有人分配利润产生的净资产变动（净资产减少以“-”号填列）	-	-	-	-
四、本期期末净资产	1,226,553,086.31	-	-87,674,178.46	1,138,878,907.85

报表附注为财务报表的组成部分。

本报告 7.1 至 7.4 财务报表由下列负责人签署：

刘建平

杨毅

王音然

基金管理人负责人

主管会计工作负责人

会计机构负责人

7.4 报表附注

7.4.1 基金基本情况

中欧中证 1000 指数增强型证券投资基金（以下简称“本基金”）经中国证券监督管理委员会

（以下简称“中国证监会”）证监许可[2023]275 号文《关于准予中欧中证 1000 指数增强型证券投资基金注册的批复》准予注册，由中欧基金管理有限公司依照《中华人民共和国证券投资基金法》和《中欧中证 1000 指数增强型证券投资基金基金合同》负责公开募集。本基金为契约型开放式基金，存续期限不定。首次设立募集不包括认购资金利息共募集人民币 1,227,079,276.03 元，业经安永华明会计师事务所（特殊普通合伙）安永华明（2023）验字第 61362990_B09 号验资报告予以验证。经向中国证监会备案，《中欧中证 1000 指数增强型证券投资基金基金合同》于 2023 年 3 月 2 日正式生效，基金合同生效日的基金份额总额为 1,227,306,584.43 份基金份额，其中包含认购资金利息折合 227,308.40 份基金份额。其中 A 类基金的基金份额总额为 754,558,392.41 份，包含认购利息折合 137,183.25 份；C 类基金的基金份额总额为 472,748,192.02 份，包含认购利息折合 90,125.15 份。本基金的基金管理人与注册登记机构均为中欧基金管理有限公司，基金托管人为招商证券股份有限公司。

根据《中华人民共和国证券投资基金法》和《中欧中证 1000 指数增强型证券投资基金基金合同》的有关规定，本基金的投资范围为具有良好流动性的金融工具，包括国内依法发行上市的股票（包括创业板、科创板以及其他经中国证监会允许发行上市的股票）、存托凭证、港股通标的股票、债券（包括国债、地方政府债、政府支持机构债、金融债、企业债、公司债、央行票据、中期票据、短期融资券、超短期融资券、可转换债券、可交换债券、公开发行的次级债、分离交易可转债等）、资产支持证券、债券回购、银行存款、同业存单、现金、衍生工具（包括国债期货、股指期货、股票期权）、信用衍生品（不含合约类）以及法律法规或中国证监会允许基金投资的其他金融工具（但须符合中国证监会的相关规定）。本基金可根据法律法规的规定参与融资、转融通证券出借业务。如法律法规或监管机构以后允许基金投资其他品种，基金管理人在履行适当程序后，可以将其纳入投资范围。

本基金的投资组合比例为：股票资产的比例不低于基金资产的 80%，港股通标的股票的投资比例为股票资产的 0%-50%，投资于标的指数成份股及其备选成份股的资产不低于非现金基金资产的 80%；每个交易日日终在扣除股指期货、国债期货、股票期权合约需缴纳的交易保证金后，现金或到期日在一年以内的政府债券投资比例不低于基金资产净值的 5%，其中，现金不包括结算备付金、存出保证金、应收申购款等。如果法律法规或中国证监会变更投资品种的投资比例限制，基金管理人在履行适当程序后，可以调整上述投资品种的投资比例。

本基金的业绩比较基准为：中证 1000 指数收益率×95%+银行活期存款利率（税后）*5%。

7.4.2 会计报表的编制基础

本财务报表系按照财政部颁布的《企业会计准则——基本准则》以及其后颁布及修订的具体

会计准则、应用指南、解释以及《资产管理产品相关会计处理规定》和其他相关规定（统称“企业会计准则”）编制，同时，在信息披露和估值方面，也参考了中国证监会颁布的《中国证券监督管理委员会关于证券投资基金估值业务的指导意见》、《公开募集证券投资基金信息披露管理办法》、《证券投资基金信息披露内容与格式准则》第 2 号《年度报告的内容与格式》、《证券投资基金信息披露编报规则》第 3 号《会计报表附注的编制及披露》、《证券投资基金信息披露 XBRL 模板第 3 号〈年度报告和中期报告〉》以及中国证监会和中国证券投资基金业协会颁布的其他相关规定。本财务报表以本基金持续经营为基础列报。

7.4.3 遵循企业会计准则及其他有关规定的声明

本财务报表符合企业会计准则的要求，真实、完整地反映了本基金于 2023 年 12 月 31 日的财务状况以及 2023 年 3 月 2 日（基金合同生效日）至 2023 年 12 月 31 日止期间的经营成果和净值变动情况。

7.4.4 重要会计政策和会计估计

7.4.4.1 会计年度

本基金会计年度采用公历年度，即每年自 1 月 1 日起至 12 月 31 日止。本期财务报表的实际编制期间系自 2023 年 3 月 2 日（基金合同生效日）至 2023 年 12 月 31 日止。

7.4.4.2 记账本位币

本基金记账本位币和编制本财务报表所采用的货币均为人民币。除有特别说明外，均以人民币元为单位表示。

7.4.4.3 金融资产和金融负债的分类

金融工具是指形成本基金的金融资产（或负债），并形成其他单位的金融负债（或资产）或权益工具的合同。

（1）金融资产分类

本基金的金融资产于初始确认时根据管理金融资产的业务模式和金融资产的合同现金流量特征分类为：以公允价值计量且其变动计入当期损益的金融资产、以摊余成本计量的金融资产；

（2）金融负债分类

除由于金融资产转移不符合终止确认条件或继续涉入被转移金融资产所形成的金融负债以外，本基金的金融负债于初始确认时分类为：以公允价值计量且其变动计入当期损益的金融负债、以摊余成本计量的金融负债。

7.4.4.4 金融资产和金融负债的初始确认、后续计量和终止确认

本基金于成为金融工具合同的一方时确认一项金融资产或金融负债。

划分为以公允价值计量且其变动计入当期损益的金融资产和金融负债，以及不作为有效套期工具的衍生工具，按照取得时的公允价值作为初始确认金额，相关的交易费用在发生时计入当期损益；划分为以摊余成本计量的金融资产和金融负债，按照取得时的公允价值作为初始确认金额，相关交易费用计入其初始确认金额；

对于以公允价值计量且其变动计入当期损益的金融资产，采用公允价值进行后续计量，所有公允价值变动计入当期损益；

对于以摊余成本计量的金融资产，采用实际利率法确认利息收入，其终止确认、修改或减值产生的利得或损失，均计入当期损益；

本基金以预期信用损失为基础，对以摊余成本计量的金融资产进行减值处理并确认损失准备。

对于不含重大融资成分的应收款项，本基金运用简化计量方法，按照相当于整个存续期内的预期信用损失金额计量损失准备。除上述采用简化计量方法以外的金融资产，本基金在每个估值日评估其信用风险自初始确认后是否已经显著增加，如果信用风险自初始确认后未显著增加，处于第一阶段，本基金按照相当于未来 12 个月内预期信用损失的金额计量损失准备，并按照账面余额和实际利率计算利息收入；如果信用风险自初始确认后已显著增加但尚未发生信用减值的，处于第二阶段，本基金按照相当于整个存续期内预期信用损失的金额计量损失准备，并按照账面余额和实际利率计算利息收入；如果初始确认后发生信用减值的，处于第三阶段，本基金按照相当于整个存续期内预期信用损失的金额计量损失准备，并按照摊余成本和实际利率计算利息收入；

本基金在每个估值日评估相关金融工具的信用风险自初始确认后是否已显著增加。本基金以单项金融工具或者具有相似信用风险特征的金融工具组合为基础，通过比较金融工具在估值日发生违约的风险与在初始确认日发生违约的风险，以确定金融工具预计存续期内发生违约风险的变化情况；

本基金计量金融工具预期信用损失的方法反映的因素包括：通过评价一系列可能的结果而确定的无偏概率加权平均金额、货币时间价值，以及在估值日无须付出不必要的额外成本或努力即可获得的有关过去事项、当前状况以及未来经济状况预测的合理且有依据的信息；

当对金融资产预期未来现金流量具有不利影响的一项或多项事件发生时，该金融资产成为已发生信用减值的金融资产；

当本基金不再合理预期能够全部或部分收回金融资产合同现金流量时，本基金直接减记该金融资产的账面余额；

当收取该金融资产现金流量的合同权利终止，或该收取金融资产现金流量的权利已转移，且符合金融资产转移的终止确认条件的，金融资产将终止确认；

本基金已将金融资产所有权上几乎所有的风险和报酬转移给转入方的，终止确认该金融资产；保留了金融资产所有权上几乎所有的风险和报酬的，不终止确认该金融资产；本基金既没有转移也没有保留金融资产所有权上几乎所有的风险和报酬的，分别下列情况处理：放弃了对该金融资产控制的，终止确认该金融资产并确认产生的资产和负债；未放弃对该金融资产控制的，按照其继续涉入所转移金融资产的程度确认有关金融资产，并相应确认有关负债。

对于以公允价值计量且其变动计入当期损益的金融负债（含交易性金融负债和衍生金融负债），按照公允价值进行后续计量，所有公允价值变动均计入当期损益。对于以摊余成本计量的金融负债，采用实际利率法，按照摊余成本进行后续计量。如果金融负债的责任已履行、撤销或届满，则对金融负债进行终止确认。

7.4.4.5 金融资产和金融负债的估值原则

公允价值，是指市场参与者在计量日发生的有序交易中，出售一项资产所能收到或者转移一项负债所需支付的价格。本基金以公允价值计量相关资产或负债，假定出售资产或者转移负债的有序交易在相关资产或负债的主要市场进行；不存在主要市场的，本基金假定该交易在相关资产或负债的最有利市场进行。主要市场（或最有利市场）是本基金在计量日能够进入的交易市场。本基金采用市场参与者在对该资产或负债定价时为实现其经济利益最大化所使用的假设。

在财务报表中以公允价值计量或披露的资产和负债，根据对公允价值计量整体而言具有重要意义的最低层次输入值，确定所属的公允价值层次：第一层次输入值，在计量日能够取得的相同资产或负债在活跃市场上未经调整的报价；第二层次输入值，除第一层次输入值外相关资产或负债直接或间接可观察的输入值；第三层次输入值，相关资产或负债的不可观察输入值。

每个资产负债表日，本基金对在财务报表中确认的持续以公允价值计量的资产和负债进行重新评估，以确定是否在公允价值计量层次之间发生转换。

本基金持有的以公允价值计量且其变动计入当期损益的金融资产和金融负债按如下原则确定公允价值并进行估值：

（1）存在活跃市场的金融工具，按照估值日能够取得的相同资产或负债在活跃市场上未经调整的报价作为公允价值；估值日无报价且最近交易日后未发生影响公允价值计量的重大事件的，应采用最近交易日的报价确定公允价值。有充足证据表明估值日或最近交易日的报价不能真实反映公允价值的，应对报价进行调整，确定公允价值。

与上述投资品种相同，但具有不同特征的，应以相同资产或负债的公允价值为基础，并在估值技术中考虑不同特征因素的影响。特征是指对资产出售或使用的限制等，如果该限制是针对资产持有者的，那么在估值技术中不应将该限制作为特征考虑。此外，基金管理人不应考虑因大量持有

相关资产或负债所产生的溢价或折价；

(2) 不存在活跃市场的金融工具，应采用在当前情况下适用并且有足够可利用数据和其他信息支持的估值技术确定公允价值。采用估值技术确定公允价值时，应优先使用可观察输入值，只有在无法取得相关资产或负债可观察输入值或取得不切实可行的情况下，才使用不可观察输入值；

(3) 如有确凿证据表明按上述方法进行估值不能客观反映其公允价值的，基金管理人可根据具体情况与基金托管人商定后，按最能反映公允价值的方法估值；

(4) 如有新增事项，按国家最新规定估值。

7.4.4.6 金融资产和金融负债的抵销

当本基金具有抵销已确认金融资产和金融负债的法定权利，且该种法定权利现在是可执行的，同时本基金计划以净额结算或同时变现该金融资产和清偿该金融负债时，金融资产和金融负债以相互抵销后的金额在资产负债表内列示。除此以外，金融资产和金融负债在资产负债表内分别列示，不予相互抵销。

7.4.4.7 实收基金

实收基金为对外发行的基金份额总额所对应的金额。由于申购和赎回引起的实收基金变动分别于基金申购确认日及基金赎回确认日确认。上述申购和赎回分别包括基金转换所引起的转入基金的实收基金增加和转出基金的实收基金减少。

7.4.4.8 损益平准金

损益平准金包括已实现损益平准金和未实现损益平准金。已实现损益平准金指在申购或赎回基金份额时，申购或赎回款项中包含的按累计未分配的已实现收益/（损失）占基金净值比例计算的金额。未实现损益平准金指在申购或赎回基金份额时，申购或赎回款项中包含的按累计未实现利得/（损失）占基金净值比例计算的金额。损益平准金于基金申购确认日或基金赎回确认日确认。未实现损益平准金与已实现损益平准金均在“损益平准金”科目中核算，并于期末全额转入“未分配利润/（累计亏损）”。

7.4.4.9 收入/（损失）的确认和计量

(1) 存款利息收入按存款的本金与适用的利率逐日计提的金额入账。若提前支取定期存款，按协议规定的利率及持有期重新计算存款利息收入，并根据提前支取所实际收到的利息收入与账面已确认的利息收入的差额确认利息损失，列入利息收入减项，存款利息收入以净额列示；

(2) 交易性金融资产在买入/卖出的成交日发生的交易费用，计入投资收益；

债券投资和资产支持证券投资持有期间，按证券票面价值与票面利率或内含票面利率或合同利率计算的金额扣除适用情况下的相关税费后的净额确认为投资收益，在证券实际持有期内逐日

计提；

处置交易性金融资产的投资收益于成交日确认，并按成交金额与该交易性金融资产的账面余额的差额扣除适用情况下的相关税费后的净额入账，同时转出已确认的公允价值变动收益；

(3) 股利收益于除息日确认，并按发行人宣告的分红派息比例计算的金额扣除适用情况下的相关税费后的净额入账；

(4) 处置衍生工具的投资收益于成交日确认，并按处置衍生工具成交金额与其成本的差额扣除适用情况下的相关税费后的净额入账，同时转出已确认的公允价值变动收益；

(5) 买入返售金融资产收入，按实际利率法确认利息收入，在回购期内逐日计提；

(6) 公允价值变动收益系本基金持有的以公允价值计量且其变动计入当期损益的金融资产、以公允价值计量且其变动计入当期损益的金融负债等公允价值变动形成的应计入当期损益的利得或损失；

(7) 转融通证券出借业务利息收入按出借起始日证券账面价值及出借费率计算的金额扣除适用情况下的相关税费后的净额，在转融通证券实际出借期间内逐日计提。因借入人未能按期归还产生的罚息，实际发生时扣除适用情况下的相关税费后的净额计入转融通证券出借业务利息收入；

(8) 其他收入在经济利益很可能流入从而导致资产增加或者负债减少、且经济利益的流入额能够可靠计量时确认。

7.4.4.10 费用的确认和计量

本基金的管理人报酬、托管费和销售服务费等费用按照权责发生制原则，在本基金接受相关服务的期间计入当期损益。

以摊余成本计量的金融负债在持有期间确认的利息支出按实际利率法计算，实际利率法与直线法差异较小的则按直线法计算。

7.4.4.11 基金的收益分配政策

(1) 本基金收益分配方式分两种：现金分红与红利再投资，投资者可选择现金红利或将现金红利自动转为相应类别的基金份额进行再投资；若投资者不选择，本基金默认的收益分配方式是现金分红；

(2) 基金收益分配后各类基金份额净值不能低于面值，即基金收益分配基准日的各类基金份额净值减去每单位该类基金份额收益分配金额后不能低于面值；

(3) 同一类别的每一基金份额享有同等分配权；

(4) 法律法规或监管机关另有规定的，从其规定。在不违反法律法规且对基金份额持有人利益无实质性不利影响的前提下，基金管理人与基金托管人协商一致后，可对基金收益分配原

则进行调整，不需召开基金份额持有人大会。

7.4.4.12 外币交易

外币交易按交易发生日的即期汇率将外币金额折算为人民币金额。

外币货币性项目，于估值日采用估值日的即期汇率折算为人民币，所产生的折算差额直接计入汇兑损益科目。以公允价值计量的外币非货币性项目，于估值日采用估值日的即期汇率折算为人民币，所产生的折算差额直接计入公允价值变动损益科目。

7.4.5 会计政策和会计估计变更以及差错更正的说明

7.4.5.1 会计政策变更的说明

本基金本报告期无会计政策变更。

7.4.5.2 会计估计变更的说明

本基金本报告期无会计估计变更。

7.4.5.3 差错更正的说明

本基金本报告期无重大会计差错的内容和更正金额。

7.4.6 税项

7.4.6.1 印花税

经国务院批准，财政部、国家税务总局研究决定，自 2008 年 4 月 24 日起，调整证券（股票）交易印花税税率，由原先的 3% 调整为 1%；根据财政部、税务总局公告 2023 年第 39 号《关于减半征收证券交易印花税的公告》的规定，自 2023 年 8 月 28 日起，证券交易印花税实施减半征收。

经国务院批准，财政部、国家税务总局研究决定，自 2008 年 9 月 19 日起，调整由出让方按证券（股票）交易印花税税率缴纳印花税，受让方不再征收，税率不变；

根据财政部、国家税务总局财税[2005]103 号文《关于股权分置试点改革有关税收政策问题的通知》的规定，股权分置改革过程中因非流通股股东向流通股股东支付对价而发生的股权转让，暂免征收印花税。

7.4.6.2 增值税

根据财政部、国家税务总局财税[2016]36 号文《关于全面推开营业税改增值税试点的通知》的规定，经国务院批准，自 2016 年 5 月 1 日起在全国范围内全面推开营业税改征增值税试点，金融业纳入试点范围，由缴纳营业税改为缴纳增值税。对证券投资基金（封闭式证券投资基金，开放式证券投资基金）管理人运用基金买卖股票、债券的转让收入免征增值税；国债、地方政府债利息收入以及金融同业往来利息收入免征增值税；存款利息收入不征收增值税；

根据财政部、国家税务总局财税[2016]46 号文《关于进一步明确全面推开营改增试点金融业

有关政策的通知》的规定，金融机构开展的质押式买入返售金融商品业务及持有政策性金融债券取得的利息收入属于金融同业往来利息收入；

根据财政部、国家税务总局财税[2016]70 号文《关于金融机构同业往来等增值税政策的补充通知》的规定，金融机构开展的买断式买入返售金融商品业务、同业存款、同业存单以及持有金融债券取得的利息收入属于金融同业往来利息收入；

根据财政部、国家税务总局财税[2016]140 号文《关于明确金融、房地产开发、教育辅助服务等增值税政策的通知》的规定，本基金运营过程中发生的增值税应税行为，以本基金的基金管理人为增值税纳税人；

根据财政部、国家税务总局财税[2017]56 号文《关于资管产品增值税有关问题的通知》的规定，证券投资基金的基金管理人运营证券投资基金过程中发生的增值税应税行为，暂适用简易计税方法，按照 3% 的征收率缴纳增值税。对证券投资基金在 2018 年 1 月 1 日前运营过程中发生的增值税应税行为，未缴纳增值税的，不再缴纳；已缴纳增值税的，已纳税额从证券投资基金的基金管理人以后月份的增值税应纳税额中抵减。

7.4.6.3 城市维护建设税、教育费附加、地方教育附加

根据《中华人民共和国城市维护建设税暂行条例（2011 年修订）》、《征收教育费附加的暂行规定（2011 年修订）》及相关地方教育附加的征收规定，凡缴纳消费税、增值税、营业税的单位和个人，都应当依照规定缴纳城市维护建设税、教育费附加（除按照相关规定缴纳农村教育事业费附加的单位外）及地方教育费附加。

7.4.6.4 企业所得税

根据财政部、国家税务总局财税[2004]78 号文《关于证券投资基金税收政策的通知》的规定，自 2004 年 1 月 1 日起，对证券投资基金（封闭式证券投资基金，开放式证券投资基金）管理人运用基金买卖股票、债券的差价收入，继续免征企业所得税；

根据财政部、国家税务总局财税[2005]103 号文《关于股权分置试点改革有关税收政策问题的通知》的规定，股权分置改革中非流通股股东通过对价方式向流通股股东支付的股份、现金等收入，暂免征收流通股股东应缴纳的企业所得税；

根据财政部、国家税务总局财税[2008]1 号文《关于企业所得税若干优惠政策的通知》的规定，对证券投资基金从证券市场中取得的收入，包括买卖股票、债券的差价收入，股权的股息、红利收入，债券的利息收入及其他收入，暂不征收企业所得税。

7.4.6.5 个人所得税

根据财政部、国家税务总局财税[2005]103 号文《关于股权分置试点改革有关税收政策问题

的通知》的规定，股权分置改革中非流通股股东通过对价方式向流通股股东支付的股份、现金等收入，暂免征收流通股股东应缴纳的个人所得税；

根据财政部、国家税务总局财税[2008]132 号文《财政部、国家税务总局关于储蓄存款利息所得有关个人所得税政策的通知》的规定，自 2008 年 10 月 9 日起，对储蓄存款利息所得暂免征收个人所得税；

根据财政部、国家税务总局、中国证监会财税[2012]85 号文《关于实施上市公司股息红利差别化个人所得税政策有关问题的通知》的规定，自 2013 年 1 月 1 日起，证券投资基金从公开发行和转让市场取得的上市公司股票，持股期限在 1 个月以内（含 1 个月）的，其股息红利所得全额计入应纳税所得额；持股期限在 1 个月以上至 1 年（含 1 年）的，暂减按 50% 计入应纳税所得额；持股期限超过 1 年的，暂减按 25% 计入应纳税所得额。上述所得统一适用 20% 的税率计征个人所得税；

根据财政部、国家税务总局、中国证监会财税[2015]101 号文《关于上市公司股息红利差别化个人所得税政策有关问题的通知》的规定，自 2015 年 9 月 8 日起，证券投资基金从公开发行和转让市场取得的上市公司股票，持股期限超过 1 年的，股息红利所得暂免征收个人所得税。

7.4.6.6 境外投资

本基金运作过程中涉及的境外投资的税项问题，根据财政部、国家税务总局、中国证监会财税[2014]81 号文《关于沪港股票市场交易互联互通机制试点有关税收政策的通知》、财税[2016]127 号文《关于深港股票市场交易互联互通机制试点有关税收政策的通知》及其他境内外相关税务法规的规定和实务操作执行。

7.4.7 重要财务报表项目的说明

7.4.7.1 货币资金

单位：人民币元

项目	本期末 2023 年 12 月 31 日
活期存款	4,658,203.79
等于：本金	4,656,804.10
加：应计利息	1,399.69
减：坏账准备	-
定期存款	-
等于：本金	-
加：应计利息	-
减：坏账准备	-
其中：存款期限 1 个月以内	-
存款期限 1-3 个月	-

存款期限 3 个月以上	-
其他存款	67,677,444.32
等于：本金	67,671,670.00
加：应计利息	5,774.32
减：坏账准备	-
合计	72,335,648.11

注：本基金持有的其他存款均为存放在证券经纪商基金专用证券账户的证券交易结算资金。

7.4.7.2 交易性金融资产

单位：人民币元

项目	本期末 2023 年 12 月 31 日				
	成本	应计利息	公允价值	公允价值变动	
股票	1,040,460,332.48	-	1,031,277,227.01	-9,183,105.47	
贵金属投资-金交所黄金合约	-	-	-	-	
债券	交易所市场	17,029,426.00	259,742.46	17,264,942.46	-24,226.00
	银行间市场	-	-	-	-
	合计	17,029,426.00	259,742.46	17,264,942.46	-24,226.00
资产支持证券	-	-	-	-	
基金	-	-	-	-	
其他	-	-	-	-	
合计	1,057,489,758.48	259,742.46	1,048,542,169.47	-9,207,331.47	

7.4.7.3 衍生金融资产/负债

7.4.7.3.1 衍生金融资产/负债期末余额

单位：人民币元

项目	本期末 2023 年 12 月 31 日			备注
	合同/名义 金额	公允价值		
		资产	负债	
利率衍生工具	-	-	-	-
货币衍生工具	-	-	-	-
权益衍生工具	21,421,327.62	-	-	-
其中：股指期货投资	21,421,327.62	-	-	-
其他衍生工具	-	-	-	-

合计	21,421,327.62	-	-	-
----	---------------	---	---	---

注：衍生金融资产项下的权益衍生工具为股指期货投资，净额为人民币 0 元。在当日无负债结算制度下，结算准备金已包括所持股股指期货投资产生的持仓损益，则衍生金融资产项下的股指期货投资与相关的期货暂收款（结算所得的持仓损益）之间按抵销后的净额为人民币 0 元。

7.4.7.3.2 期末基金持有的期货合约情况

单位：人民币元

代码	名称	持仓量（买/卖）	合约市值	公允价值变动
IM2403	IM2403	18.00	21,047,760.00	-373,567.62
合计				-373,567.62
减：可抵销期货暂收款				-373,567.62
净额				0.00

7.4.7.4 买入返售金融资产

7.4.7.4.1 各项买入返售金融资产期末余额

无。

7.4.7.4.2 期末买断式逆回购交易中取得的债券

无。

7.4.7.5 其他资产

单位：人民币元

项目	本期末 2023 年 12 月 31 日
应收利息	-
其他应收款	12,767.35
待摊费用	-
合计	12,767.35

7.4.7.6 其他负债

单位：人民币元

项目	本期末 2023 年 12 月 31 日
应付券商交易单元保证金	-
应付赎回费	-
应付证券出借违约金	-
应付交易费用	-
其中：交易所市场	-
银行间市场	-
应付利息	-
预提费用-审计费	80,000.00
合计	80,000.00

7.4.7.7 实收基金

金额单位：人民币元

中欧中证 1000 指数增强 A

项目	本期 2023 年 3 月 2 日（基金合同生效日）至 2023 年 12 月 31 日	
	基金份额（份）	账面金额
基金合同生效日	754,558,392.41	754,558,392.41
本期申购	521,618,023.75	521,618,023.75
本期赎回（以“-”号填列）	-718,071,357.02	-718,071,357.02
本期末	558,105,059.14	558,105,059.14

中欧中证 1000 指数增强 C

项目	本期 2023 年 3 月 2 日（基金合同生效日）至 2023 年 12 月 31 日	
	基金份额（份）	账面金额
基金合同生效日	472,748,192.02	472,748,192.02
本期申购	1,416,253,154.33	1,416,253,154.33
本期赎回（以“-”号填列）	-1,220,553,319.18	-1,220,553,319.18
本期末	668,448,027.17	668,448,027.17

注：1、申购份额含红利再投、转换入份额，赎回份额含转换出份额。

2、本基金自 2023 年 02 月 20 日至 2023 年 02 月 28 日止期间公开发售，共募集有效净认购资金 1,227,079,276.03 元（其中 A 类为 754,421,209.16 元，C 类为 472,658,066.87 元），在本基金成立后，折算为 1,227,079,276.03 份基金份额（其中 A 类为 754,421,209.16 份，C 类为 472,658,066.87 份）。本基金设立募集期内认购资金产生的利息收入 227,308.40 元（其中 A 类为 137,183.25 元，C 类为 90,125.15 元），在本基金成立后，折算为 227,308.40 份（其中 A 类为 137,183.25 份，C 类为 90,125.15 份）基金份额，划入基金份额持有人账户。

7.4.7.8 未分配利润

单位：人民币元

中欧中证 1000 指数增强 A

项目	已实现部分	未实现部分	未分配利润合计
基金合同生效日	-	-	-
本期期初	-	-	-
本期利润	-25,527,456.42	-13,126,933.95	-38,654,390.37
本期基金份额交易产生的变动数	5,208,207.82	-5,036,062.95	172,144.87
其中：基金申购款	-8,136,560.01	-11,148,788.64	-19,285,348.65
基金赎回款	13,344,767.83	6,112,725.69	19,457,493.52
本期已分配利润	-	-	-
本期末	-20,319,248.60	-18,162,996.90	-38,482,245.50

中欧中证 1000 指数增强 C

项目	已实现部分	未实现部分	未分配利润合计
----	-------	-------	---------

基金合同生效日	-	-	-
本期期初	-	-	-
本期利润	-22,680,436.67	3,546,034.86	-19,134,401.81
本期基金份额交易产生的变动数	-4,803,568.08	-25,253,963.07	-30,057,531.15
其中：基金申购款	-27,548,289.15	-37,481,335.58	-65,029,624.73
基金赎回款	22,744,721.07	12,227,372.51	34,972,093.58
本期已分配利润	-	-	-
本期末	-27,484,004.75	-21,707,928.21	-49,191,932.96

7.4.7.9 存款利息收入

单位：人民币元

项目	本期
	2023年3月2日（基金合同生效日）至2023年12月31日
活期存款利息收入	717,618.80
定期存款利息收入	649,222.22
其他存款利息收入	237,807.11
结算备付金利息收入	104,147.76
其他	-
合计	1,708,795.89

7.4.7.10 股票投资收益

7.4.7.10.1 股票投资收益——买卖股票差价收入

单位：人民币元

项目	本期
	2023年3月2日（基金合同生效日）至2023年12月31日
卖出股票成交总额	6,255,454,646.84
减：卖出股票成本总额	6,286,898,656.13
减：交易费用	13,043,881.27
买卖股票差价收入	-44,487,890.56

7.4.7.11 债券投资收益

7.4.7.11.1 债券投资收益项目构成

单位：人民币元

项目	本期
	2023年3月2日（基金合同生效日）至2023年12月31日
债券投资收益——利息收入	222,295.90
债券投资收益——买卖债券（债转股及债券到期兑付）差价收入	-
债券投资收益——赎回差价收入	-
债券投资收益——申购差价收入	-

合计	222,295.90
----	------------

7.4.7.11.2 债券投资收益——买卖债券差价收入

无。

7.4.7.12 资产支持证券投资收益

无。

7.4.7.13 衍生工具收益

7.4.7.13.1 衍生工具收益——买卖权证差价收入

无。

7.4.7.13.2 衍生工具收益——其他投资收益

单位：人民币元

项目	本期
	2023 年 3 月 2 日（基金合同生效日）至 2023 年 12 月 31 日
股指期货投资收益	-2,603,400.50

7.4.7.14 股利收益

单位：人民币元

项目	本期
	2023 年 3 月 2 日（基金合同生效日）至 2023 年 12 月 31 日
股票投资产生的股利收益	8,057,317.43
其中：证券出借权益补偿收入	2,100.00
基金投资产生的股利收益	-
合计	8,057,317.43

7.4.7.15 公允价值变动收益

单位：人民币元

项目名称	本期
	2023 年 3 月 2 日（基金合同生效日）至 2023 年 12 月 31 日
1. 交易性金融资产	-9,207,331.47
股票投资	-9,183,105.47
债券投资	-24,226.00
资产支持证券投资	-
基金投资	-
贵金属投资	-
其他	-
2. 衍生工具	-373,567.62
权证投资	-
期货投资	-373,567.62

3. 其他	-
减：应税金融商品公允价值变动产生的预估增值税	-
合计	-9,580,899.09

7.4.7.16 其他收入

单位：人民币元

项目	本期 2023 年 3 月 2 日（基金合同生效日）至 2023 年 12 月 31 日
基金赎回费收入	965,811.13
基金转换费收入	10.18
合计	965,821.31

7.4.7.17 信用减值损失

无。

7.4.7.18 其他费用

单位：人民币元

项目	本期 2023 年 3 月 2 日（基金合同生效日）至 2023 年 12 月 31 日
审计费用	80,000.00
信息披露费	100,000.00
证券出借违约金	-
账户维护费	9,000.00
开户费	1,200.00
存托服务费	0.03
合计	190,200.03

7.4.8 或有事项、资产负债表日后事项的说明

7.4.8.1 或有事项

截至资产负债表日，本基金并无须作披露的或有事项。

7.4.8.2 资产负债表日后事项

截至本财务报表批准报出日，本基金并无须作披露的资产负债表日后事项。

7.4.9 关联方关系

关联方名称	与本基金的关系
中欧基金管理有限公司（“中欧基金”）	基金管理人、基金销售机构、注册登记机构
招商证券股份有限公司（“招商证券”）	基金托管人、基金销售机构
国都证券股份有限公司（“国都证券”）	基金管理人的股东、基金销售机构
WP Asia Pacific Asset Management LLC（“华平亚太资管”）	基金管理人的股东（自 2023 年 6 月 1 日起）

Unione di Banche Italiane S.p.a (“意大利意联银行”)	基金管理人的股东(截止至 2023 年 5 月 31 日)
上海穆延投资管理合伙企业(有限合伙) (“上海穆延合伙”)	基金管理人的股东(自 2023 年 5 月 11 日起)
万盛基业投资有限责任公司 (“万盛基业”)	基金管理人的股东(截止至 2023 年 5 月 10 日)
上海睦亿投资管理合伙企业(有限合伙) (“上海睦亿合伙”)	基金管理人股东
自然人股东	基金管理人股东
上海中欧财富基金销售有限公司 (“中欧财富”)	基金管理人的控股子公司、基金销售机构
中欧盛世资产管理(上海)有限公司 (“中欧盛世资管”)	基金管理人的全资子公司
中欧基金国际有限公司 (“中欧基金国际”)	基金管理人的全资子公司

注：1、自 2023 年 5 月 11 日起，万盛基业投资有限责任公司不再是我司关联方，新增关联方为上海穆延投资管理合伙企业（有限合伙）及 7 名自然人股东。

2、自 2023 年 6 月 1 日起，Unione di Banche Italiane S.p.A. 不再是我司关联方，新增关联方为 WP Asia Pacific Asset Management LLC（华平亚太资产管理有限公司）。

3、下述关联交易均在正常业务范围内按一般商业条款订立。

7.4.10 本报告期及上年度可比期间的关联方交易

7.4.10.1 通过关联方交易单元进行的交易

7.4.10.1.1 股票交易

金额单位：人民币元

关联方名称	本期 2023 年 3 月 2 日（基金合同生效日）至 2023 年 12 月 31 日	
	成交金额	占当期股票 成交总额的比例（%）
招商证券	2,042,704,569.27	15.04

7.4.10.1.2 债券交易

无。

7.4.10.1.3 债券回购交易

金额单位：人民币元

关联方名称	本期 2023 年 3 月 2 日（基金合同生效日）至 2023 年 12 月 31 日	
	成交金额	占当期债券回购 成交总额的比例（%）
招商证券	1,024,105,000.00	28.52

7.4.10.1.4 权证交易

无。

7.4.10.1.5 应支付关联方的佣金

金额单位：人民币元

关联方名称	本期 2023年3月2日（基金合同生效日）至2023年12月31日			
	当期 佣金	占当期佣金总量 的比例（%）	期末应付佣金余 额	占期末应付佣金 总额的比例（%）
招商证券	1,064,824.99	15.04	-	-

注：1. 上述佣金参考市场价格经本基金的基金管理人与对方协商确定，以扣除由中国证券登记结算有限责任公司收取的证管费和经手费的净额列示。

2. 该类佣金协议的服务范围还包括佣金收取方为本基金提供的证券投资研究成果和市场信息服务等。

7.4.10.2 关联方报酬

7.4.10.2.1 基金管理费

单位：人民币元

项目	本期 2023年3月2日（基金合同生效日）至2023年12月31日
当期发生的基金应支付的管理费	9,634,393.61
其中：应支付销售机构的客户维护费	3,115,608.12
应支付基金管理人的净管理费	6,518,785.49

注：1、本基金的管理费按前一日基金资产净值的 1.00% 年费率计提。管理费的计算方法如下：

$$H = E \times 1.00\% \div \text{当年天数}$$

H 为每日应计提的基金管理费

E 为前一日的基金资产净值

基金管理费每日计提，逐日累计至每月月末，按月支付，由基金托管人根据与基金管理人核对一致的财务数据，自动在次月初 5 个工作日内按照指定的账户路径进行支付。若遇法定节假日、休息日等，支付日期顺延。

2、本基金合同于 2023 年 03 月 02 日生效，故无上年度可比期间数据。

7.4.10.2.2 基金托管费

单位：人民币元

项目	本期 2023年3月2日（基金合同生效日）至2023年12月31日
当期发生的基金应支付的托管费	963,439.43

注：1、本基金的托管费按前一日基金资产净值的 0.10% 的年费率计提。托管费的计算方法如下：

$$H = E \times 0.10\% \div \text{当年天数}$$

H 为每日应计提的基金托管费

E 为前一日的基金资产净值

基金托管费每日计提，逐日累计至每月月末，按月支付，由基金托管人根据与基金管理人核对一致的财务数据，自动在次月初 5 个工作日内按照指定的账户路径进行支付。若遇法定节假日、休息日等，支付日期顺延。

2、本基金合同于 2023 年 03 月 02 日生效，故无上年度可比期间数据。

7.4.10.2.3 销售服务费

单位：人民币元

获得销售服务费的各关联方名称	本期 2023 年 3 月 2 日（基金合同生效日）至 2023 年 12 月 31 日		
	当期发生的基金应支付的销售服务费		
	中欧中证 1000 指数增 强 A	中欧中证 1000 指数增 强 C	合计
国都证券	-	240.73	240.73
招商证券	-	126,634.43	126,634.43
中欧财富	-	316.67	316.67
中欧基金	-	546,946.57	546,946.57
合计	-	674,138.40	674,138.40

注：注：1、本基金 A 类基金份额不收取销售服务费，C 类基金份额的销售服务费年费率为 0.60%，销售服务费按前一日 C 类基金份额的基金资产净值的 0.60% 年费率计提。计算方法如下：

$$H = E \times 0.60\% \div \text{当年天数}$$

H 为 C 类基金份额每日应计提的销售服务费

E 为 C 类基金份额前一日基金资产净值

基金销售服务费每日计提，逐日累计至每月月末，按月支付，由基金托管人根据与基金管理人核对一致的财务数据，自动在次月初 5 个工作日内按照指定的账户路径进行支付。若遇法定节假日、休息日等，支付日期顺延。

2、本基金合同于 2023 年 03 月 02 日生效，故无上年度可比期间数据。

7.4.10.3 与关联方进行银行间同业市场的债券(含回购)交易

无。

7.4.10.4 报告期内转融通证券出借业务发生重大关联交易事项的说明

7.4.10.4.1 与关联方通过约定申报方式进行的适用固定期限费率的证券出借业务的情况

本基金本报告期末与关联方通过约定申报方式进行适用固定期限费率的证券出借业务。

7.4.10.4.2 与关联方通过约定申报方式进行的适用市场化期限费率的证券出借业务的情况

单位：人民币元

本期 2023 年 3 月 2 日（基金合同生效日）至 2023 年 12 月 31 日						
关联方名称	交易金额	费率区间（%）	加权平均费率（%）	利息收入	期末证券出借业务余额	期末应收利息余额
招商证券股份有限公司	28,120.00	1.00	1.00	8.39	0.00	0.00

7.4.10.5 各关联方投资本基金的情况

7.4.10.5.1 报告期内基金管理人运用自有资金投资本基金的情况

- 1、本报告期内，基金管理人未运用自有资金投资本基金。
- 2、本基金合同于 2023 年 03 月 02 日生效，故无上年度可比期间数据。

7.4.10.5.2 报告期末除基金管理人之外的其他关联方投资本基金的情况

- 1、本报告期期末，除基金管理人之外的其他关联方均未持有本基金份额。
- 2、本基金合同于 2023 年 03 月 02 日生效，故无上年度可比期间数据。

7.4.10.6 由关联方保管的银行存款余额及当期产生的利息收入

单位：人民币元

关联方名称	本期 2023 年 3 月 2 日（基金合同生效日）至 2023 年 12 月 31 日	
	期末余额	当期利息收入
招商证券股份有限公司	5,786,226.13	748,967.51

注：1、本基金的银行存款由基金托管人招商证券股份有限公司保管，按银行同业利率计息。

- 2、本基金合同于 2023 年 03 月 02 日生效，故无上年度可比期间数据。

7.4.10.7 本基金在承销期内参与关联方承销证券的情况

无。

7.4.10.8 其他关联交易事项的说明

无。

7.4.11 利润分配情况

本基金本报告期内不存在利润分配情况。

7.4.12 期末（2023 年 12 月 31 日）本基金持有的流通受限证券

7.4.12.1 因认购新发/增发证券而于期末持有的流通受限证券

金额单位：人民币元

7.4.12.1.1 受限证券类别：股票										
证券代码	证券名称	成功认购日	受限期	流通受限类型	认购价格	期末估值单价	数量（单位：股）	期末成本总额	期末估值总额	备注
001239	永达股份	2023 年 12 月 4 日	6 个月	新股流通受限	12.05	19.92	189	2,277.45	3,764.88	-
001306	夏厦精密	2023 年 11 月 9 日	6 个月	新股流通受限	53.63	75.36	64	3,432.32	4,823.04	-
001358	兴欣新材	2023 年 12 月 14 日	6 个月	新股流通受限	41.00	44.16	87	3,567.00	3,841.92	-
301251	威尔高	2023 年 8 月 30 日	6 个月	新股流通受限	28.88	34.59	321	9,270.48	11,103.39	-
301413	安培龙	2023 年 12 月 11 日	6 个月	新股流通受限	33.25	58.19	164	5,453.00	9,543.16	-
301459	丰茂股份	2023 年 12 月 6 日	6 个月	新股流通受限	31.90	39.84	208	6,635.20	8,286.72	-
301489	思泉新材	2023 年 10 月 16 日	6 个月	新股流通受限	41.66	64.11	128	5,332.48	8,206.08	-
301500	飞南资	2023 年 9 月 13 日	6 个月	新股流通受限	23.97	20.89	455	10,906.35	9,504.95	-

	源									
301507	民生健康	2023年8月24日	6个月	新股流通受限	10.00	15.85	851	8,510.00	13,488.35	-
301508	中机认检	2023年11月23日	6个月	新股流通受限	16.82	26.68	419	7,047.58	11,178.92	-
301516	中远通	2023年12月1日	6个月	新股流通受限	6.87	15.51	604	4,149.48	9,368.04	-
301517	陕西华达	2023年10月9日	6个月	新股流通受限	26.87	43.69	185	4,970.95	8,082.65	-
301520	万邦医药	2023年9月18日	6个月	新股流通受限	67.88	52.74	160	10,860.80	8,438.40	-
301525	儒竞科技	2023年8月23日	6个月	新股流通受限	99.57	81.46	260	25,888.20	21,179.60	-
301526	国际复材	2023年12月19日	6个月	新股流通受限	2.66	4.45	9,723	25,863.18	43,267.35	-
301529	福赛科技	2023年8月31日	6个月	新股流通受限	36.60	37.88	182	6,661.20	6,894.16	-
301548	崇德科技	2023年9月11日	6个月	新股流通受限	66.80	58.99	136	9,084.80	8,022.64	-
301550	斯菱股份	2023年9月6日	6个月	新股流通受限	37.56	43.57	260	9,765.60	11,328.20	-
301555	惠柏新材	2023年10月24日	6个月	新股流通受限	22.88	32.44	224	5,125.12	7,266.56	-

301558	三态股份	2023年9月21日	6个月	新股流通受限	7.33	13.40	1,458	10,687.14	19,537.20	-
301559	中集环科	2023年9月26日	6个月	新股流通受限	24.22	18.24	1,315	31,849.30	23,985.60	-
301566	达利凯普	2023年12月22日	6个月	新股流通受限	8.90	22.14	576	5,126.40	12,752.64	-
301568	思泰克	2023年11月21日	6个月	新股流通受限	23.23	35.58	246	5,714.58	8,752.68	-
301578	辰奕智能	2023年12月21日	6个月	新股流通受限	48.94	68.32	118	5,774.92	8,061.76	-
601083	锦江航运	2023年11月28日	6个月	新股流通受限	11.25	11.07	1,263	14,208.75	13,981.41	-
601096	宏盛华源	2023年12月15日	6个月	新股流通受限	1.70	4.06	3,918	6,660.60	15,907.08	-
603004	鼎龙科技	2023年12月20日	6个月	新股流通受限	16.80	31.19	195	3,276.00	6,082.05	-
603062	麦加芯彩	2023年10月31日	6个月	新股流通受限	58.08	57.81	126	7,318.08	7,284.06	-
603075	热威股份	2023年9月1日	6个月	新股流通受限	23.10	23.31	182	4,204.20	4,242.42	-
603107	上海汽配	2023年10月25日	6个月	新股流通受限	14.23	18.19	292	4,155.16	5,311.48	-

603193	润本股份	2023年10月9日	6个月	新股流通受限	17.38	16.66	303	5,266.14	5,047.98	-
603231	索宝蛋白	2023年12月6日	6个月	新股流通受限	21.29	21.53	161	3,427.69	3,466.33	-
603270	金帝股份	2023年8月25日	6个月	新股流通受限	21.77	29.58	195	4,245.15	5,768.10	-
603273	天元智能	2023年10月16日	6个月	新股流通受限	9.50	18.97	178	1,691.00	3,376.66	-
603276	恒兴新材	2023年9月18日	6个月	新股流通受限	25.73	24.88	134	3,447.82	3,333.92	-
603373	安邦护卫	2023年12月13日	6个月	新股流通受限	19.10	34.75	88	1,680.80	3,058.00	-
688549	中巨芯	2023年8月30日	6个月	新股流通受限	5.18	8.09	4,294	22,242.92	34,738.46	-
688591	泰凌微	2023年8月18日	6个月	新股流通受限	24.98	28.02	681	17,011.38	19,081.62	-
688648	中邮科技	2023年11月6日	6个月	新股流通受限	15.18	21.43	303	4,599.54	6,493.29	-
688652	京仪装备	2023年11月22日	6个月	新股流通受限	31.95	52.25	416	13,291.20	21,736.00	-
688657	浩辰软件	2023年9月25日	6个月	新股流通受限	103.40	78.23	101	10,443.40	7,901.23	-
688702	盛科	2023年9月	6个月	新股流通	42.66	48.18	549	23,420.34	26,450.82	-

	通信	6 日		受限						
688716	中研股份	2023 年 9 月 13 日	6 个月	新股流通受限	29.66	36.39	267	7,919.22	9,716.13	-
688719	爱科赛博	2023 年 9 月 20 日	6 个月	新股流通受限	69.98	60.10	194	13,576.12	11,659.40	-
688720	艾森股份	2023 年 11 月 29 日	6 个月	新股流通受限	28.03	49.84	165	4,624.95	8,223.60	-

注：基金持有的股票在流通受限期内，如获得股票红利、送股、转增股、配股的，则此新增股票的流通受限期和估值价格与相应原股票一致。

7.4.12.2 期末持有的暂时停牌等流通受限股票

金额单位：人民币元

股票代码	股票名称	停牌日期	停牌原因	期末估值单价	复牌日期	复牌开盘价	数量(股)	期末成本总额	期末估值总额	备注
000657	中钨高新	2023 年 12 月 26 日	重大资产重组	8.48	2024 年 1 月 10 日	9.33	306,600	2,761,209.00	2,599,968.00	-

7.4.12.3 期末债券正回购交易中作为抵押的债券

7.4.12.3.1 银行间市场债券正回购

截至本报告期末 2023 年 12 月 31 日止，本基金无因从事银行间市场债券正回购交易形成的卖出回购证券款余额。

7.4.12.3.2 交易所市场债券正回购

截至本报告期末 2023 年 12 月 31 日止，本基金无因从事交易所市场债券正回购交易形成的卖出回购证券款余额。

7.4.12.4 期末参与转融通证券出借业务的证券

金额单位：人民币元

序号	证券代码	证券名称	出借到期日	期末估值单价	数量(单位:股)	期末估值总额
1	000016	深康佳	2024 年 1 月 3 日-2024 年	4.17	99,000	412,830.0

		A	1月10日			0
2	000025	特力A	2024年1月2日	15.91	1,000	15,910.00
3	000557	西部创业	2024年1月5日	4.83	24,100	116,403.00
4	000589	贵州轮胎	2024年1月4日	6.12	8,600	52,632.00
5	000789	万年青	2024年1月2日	6.86	1,000	6,860.00
6	000791	甘肃能源	2024年1月10日-2024年1月12日	5.57	32,000	178,240.00
7	000810	创维数字	2024年1月10日-2024年1月10日	15.71	10,000	157,100.00
8	000901	航天科技	2024年1月12日	9.32	3,000	27,960.00
9	000902	新洋丰	2024年1月10日	11.39	1,000	11,390.00
10	001696	宗申动力	2024年1月4日-2024年1月4日	6.63	59,000	391,170.00
11	002020	京新药业	2024年1月10日	12.72	10,800	137,376.00
12	002023	海特高新	2024年1月2日	9.10	8,000	72,800.00
13	002034	旺能环境	2024年1月3日-2024年1月3日	15.25	25,000	381,250.00
14	002068	黑猫股份	2024年1月2日-2024年1月2日	11.60	42,000	487,200.00
15	002079	苏州固锴	2024年1月11日	11.28	27,000	304,560.00
16	002126	银轮股份	2024年1月2日	18.67	6,000	112,020.00
17	002174	游族网络	2024年1月2日-2024年1月2日	11.46	54,000	618,840.00
18	002183	怡亚通	2024年1月4日-2024年1月4日	4.48	80,000	358,400.00
19	002190	成飞集成	2024年1月2日-2024年1月2日	18.97	29,000	550,130.00
20	002215	诺普信	2024年1月9日	8.26	17,900	147,854.00
21	002233	塔牌集团	2024年1月2日-2024年1月11日	7.08	23,200	164,256.00
22	002239	奥特佳	2024年1月5日-2024年1月5日	3.25	107,000	347,750.00
23	002249	大洋电机	2024年1月12日	4.97	24,800	123,256.00
24	002283	天润工业	2024年1月8日-2024年1月8日	5.85	32,000	187,200.00

25	002291	遥望科技	2024 年 1 月 3 日-2024 年 1 月 10 日	9.38	75,000	703,500.00
26	002320	海峡股份	2024 年 1 月 2 日	5.83	13,300	77,539.00
27	002338	奥普光电	2024 年 1 月 4 日	33.65	1,200	40,380.00
28	002421	达实智能	2024 年 1 月 12 日	3.22	38,400	123,648.00
29	002436	兴森科技	2024 年 1 月 8 日	14.73	6,700	98,691.00
30	002458	益生股份	2024 年 1 月 2 日	10.76	7,100	76,396.00
31	002537	海联金汇	2024 年 1 月 11 日	6.66	9,600	63,936.00
32	002544	普天科技	2024 年 1 月 2 日-2024 年 1 月 2 日	20.32	14,000	284,480.00
33	002573	清新环境	2024 年 1 月 8 日-2024 年 1 月 8 日	4.95	38,000	188,100.00
34	002610	爱康科技	2024 年 1 月 2 日-2024 年 1 月 8 日	2.16	89,000	192,240.00
35	002636	金安国纪	2024 年 1 月 10 日-2024 年 1 月 11 日	8.91	10,500	93,555.00
36	002641	公元股份	2024 年 1 月 11 日	5.03	11,700	58,851.00
37	002646	天佑德酒	2024 年 1 月 8 日	13.61	6,500	88,465.00
38	002840	华统股份	2024 年 1 月 3 日-2024 年 1 月 3 日	20.79	6,000	124,740.00
39	002843	泰嘉股份	2024 年 1 月 11 日	26.50	3,000	79,500.00
40	002851	麦格米特	2024 年 1 月 11 日	24.60	19,000	467,400.00
41	002891	中宠股份	2024 年 1 月 2 日-2024 年 1 月 4 日	26.35	14,000	368,900.00
42	002906	华阳集团	2024 年 1 月 10 日	35.25	6,000	211,500.00
43	002947	恒铭达	2024 年 1 月 10 日	32.18	4,000	128,720.00
44	002984	森麒麟	2024 年 1 月 8 日	28.85	2,300	66,355.00
45	003021	兆威机电	2024 年 1 月 3 日	93.99	1,000	93,990.00
46	300085	银之杰	2024 年 1 月 5 日-2024 年 1 月 5 日	14.32	25,000	358,000.00
47	300315	掌趣科	2024 年 1 月 8 日-2024 年	5.15	75,000	386,250.00

		技	1月8日			0
48	300339	润和软件	2024年1月5日-2024年1月5日	25.98	11,000	285,780.00
49	300348	长亮科技	2024年1月11日	10.31	2,000	20,620.00
50	300352	北信源	2024年1月4日-2024年1月4日	4.75	127,000	603,250.00
51	300366	创意信息	2024年1月4日-2024年1月4日	13.12	30,000	393,600.00
52	300401	花园生物	2024年1月2日-2024年1月5日	11.81	50,300	594,043.00
53	300456	赛微电子	2024年1月2日-2024年1月9日	24.04	16,600	399,064.00
54	300567	精测电子	2024年1月2日	87.62	2,000	175,240.00
55	300598	诚迈科技	2024年1月10日	42.93	3,700	158,841.00
56	300679	电连技术	2024年1月10日-2024年1月11日	41.50	24,000	996,000.00
57	300700	岱勒新材	2024年1月12日-2024年1月12日	16.97	4,000	67,880.00
58	300735	光弘科技	2024年1月4日-2024年1月10日	23.54	12,000	282,480.00
59	300741	华宝股份	2024年1月3日	21.41	1,100	23,551.00
60	300755	华致酒行	2024年1月3日-2024年1月4日	18.29	11,000	201,190.00
61	300775	三角防务	2024年1月3日-2024年1月9日	27.90	11,000	306,900.00
62	300860	锋尚文化	2024年1月3日	54.63	1,200	65,556.00
63	300872	天阳科技	2024年1月3日	13.68	1,300	17,784.00
64	300981	中红医疗	2024年1月5日-2024年1月11日	16.02	15,300	245,106.00
65	300996	普联软件	2024年1月5日-2024年1月5日	22.90	6,000	137,400.00
66	301117	佳缘科技	2024年1月3日-2024年1月3日	54.51	2,000	109,020.00
67	301153	中科江南	2024年1月4日-2024年1月4日	78.27	6,000	469,620.00
68	301313	凡拓数创	2024年1月8日-2024年1月8日	36.06	7,000	252,420.00
69	600073	上海梅	2024年1月3日-2024年	6.81	9,500	64,695.00

		林	1月9日			
70	600110	诺德股份	2024年1月2日	5.64	2,800	15,792.00
71	600172	黄河旋风	2024年1月10日-2024年1月11日	3.74	63,000	235,620.00
72	600267	海正药业	2024年1月2日	9.36	38,000	355,680.00
73	600285	羚锐制药	2024年1月2日	17.11	5,900	100,949.00
74	600395	盘江股份	2024年1月12日	6.17	14,400	88,848.00
75	600581	八一钢铁	2024年1月9日-2024年1月9日	3.59	96,000	344,640.00
76	600685	中船防务	2024年1月5日	25.55	6,000	153,300.00
77	600710	苏美达	2024年1月8日	7.09	9,800	69,482.00
78	600729	重庆百货	2024年1月9日	28.20	1,000	28,200.00
79	600761	安徽合力	2024年1月3日-2024年1月3日	18.21	30,000	546,300.00
80	600810	神马股份	2024年1月9日-2024年1月9日	7.44	49,000	364,560.00
81	601028	玉龙股份	2024年1月12日-2024年1月12日	10.71	35,000	374,850.00
82	601858	中国科传	2024年1月2日-2024年1月2日	24.67	14,000	345,380.00
83	601965	中国汽研	2024年1月9日-2024年1月9日	22.06	5,000	110,300.00
84	601975	招商南油	2024年1月5日	2.80	67,000	187,600.00
85	603010	万盛股份	2024年1月11日	10.79	2,000	21,580.00
86	603103	横店影视	2024年1月2日-2024年1月10日	17.78	35,000	622,300.00
87	603108	润达医疗	2024年1月2日	20.35	8,000	162,800.00
88	603128	华贸物流	2024年1月12日	7.39	16,700	123,413.00
89	603416	信捷电气	2024年1月3日-2024年1月12日	37.56	3,000	112,680.00
90	603477	巨星农牧	2024年1月2日-2024年1月4日	37.47	17,000	636,990.00
91	603530	神马电力	2024年1月2日-2024年1月2日	20.74	37,000	767,380.00

92	603556	海兴电力	2024 年 1 月 12 日	29.03	6,000	174,180.00
93	603871	嘉友国际	2024 年 1 月 10 日	15.86	11,000	174,460.00
94	603997	继峰股份	2024 年 1 月 12 日-2024 年 1 月 12 日	13.47	8,000	107,760.00
95	605020	永和股份	2024 年 1 月 12 日-2024 年 1 月 12 日	25.01	6,000	150,060.00
96	605090	九丰能源	2024 年 1 月 12 日-2024 年 1 月 12 日	27.93	7,200	201,096.00
97	688001	华兴源创	2024 年 1 月 9 日-2024 年 1 月 9 日	34.95	6,000	209,700.00
98	688019	安集科技	2024 年 1 月 3 日	159.76	2,000	319,520.00
99	688035	德邦科技	2024 年 1 月 11 日	53.36	3,700	197,432.00
100	688127	蓝特光学	2024 年 1 月 2 日-2024 年 1 月 5 日	23.29	27,000	628,830.00
101	688150	莱特光电	2024 年 1 月 9 日-2024 年 1 月 9 日	21.59	5,000	107,950.00
102	688166	博瑞医药	2024 年 1 月 4 日	35.00	7,000	245,000.00
103	688167	炬光科技	2024 年 1 月 9 日-2024 年 1 月 11 日	114.00	3,000	342,000.00
104	688171	纬德信息	2024 年 1 月 8 日-2024 年 1 月 8 日	22.50	3,000	67,500.00
105	688209	英集芯	2024 年 1 月 2 日-2024 年 1 月 12 日	17.86	78,000	1,393,080.00
106	688228	开普云	2024 年 1 月 4 日	65.43	1,000	65,430.00
107	688239	航宇科技	2024 年 1 月 4 日	47.77	3,000	143,310.00
108	688258	卓易信息	2024 年 1 月 11 日-2024 年 1 月 12 日	49.50	15,000	742,500.00
109	688278	特宝生物	2024 年 1 月 4 日	52.35	5,000	261,750.00
110	688289	圣湘生物	2024 年 1 月 5 日	19.55	11,000	215,050.00
111	688305	科德数控	2024 年 1 月 5 日	76.45	4,000	305,800.00
112	688330	宏力达	2024 年 1 月 8 日	28.41	2,000	56,820.00
113	688366	昊海生科	2024 年 1 月 12 日	108.29	1,400	151,606.00
114	688383	新益昌	2024 年 1 月 3 日	104.79	1,000	104,790.00

115	688513	苑东生物	2024 年 1 月 5 日	63.78	1,000	63,780.00
116	688518	联赢激光	2024 年 1 月 5 日-2024 年 1 月 9 日	20.48	18,000	368,640.00
117	688590	新致软件	2024 年 1 月 3 日	22.62	3,000	67,860.00
118	688601	力芯微	2024 年 1 月 9 日-2024 年 1 月 9 日	52.39	2,000	104,780.00
119	688639	华恒生物	2024 年 1 月 3 日	125.90	3,000	377,700.00
120	688660	电气风电	2024 年 1 月 4 日	5.14	62,000	318,680.00
121	688676	金盘科技	2024 年 1 月 11 日	35.83	2,700	96,741.00
合计	-	-	-	-	2,419,300	29,141,012.00

7.4.13 金融工具风险及管理

7.4.13.1 风险管理政策和组织架构

本基金为股票型基金，其预期收益及预期风险水平高于货币市场基金、债券基金和混合型基金。本基金的投资范围为具有良好流动性的金融工具。本基金在日常经营活动中面临的与这些金融工具相关的风险主要包括信用风险、流动性风险及市场风险。本基金将投资港股通标的股票，需承担港股通机制下因投资环境、投资标的、市场制度以及交易规则等差异带来的特有风险。本基金通过量化投资方法进行积极的投资组合管理与风险控制，追求获得超越标的指数的回报。本基金的基金管理人奉行全面风险管理体系的建设，建立了以风险控制委员会为核心，督察长、监察稽核部、风险管理部和相关业务部门构成的风险管理架构体系。风险控制委员会负责协助确立公司风险控制的原则、目标和策略，并就风险控制重要事项进行审议和决策。督察长负责组织和指导公司的监察稽核工作。监察稽核部独立于公司各业务部门开展监察稽核工作，负责监察公司的风险管理措施的执行，对内部控制制度的执行情况进行全面及专项检查 and 反馈。风险管理部负责公司层面金融工具投资的风险评估、风险监测以及风险管理措施的执行。相关业务部门负责本部门的风险评估和监控。本基金的基金管理人对于金融工具的风险管理方法主要是通过定性分析和定量分析的方法去估测各种风险产生的可能损失。从定性分析的角度出发，判断风险损失的严重程度和出现同类风险损失的频度。而从定量分析的角度出发，根据本基金的投资目标，结合基金资产所运用金融工具特征通过特定的风险量化指标、模型，日常的量化报告，确定风险损失的限度和相应置信程度，及时可靠地对各种风险进行监督、检查和评估，并通过相应决策，将风险控制可在可接受的范围内。

7.4.13.2 信用风险

信用风险是指基金在交易过程中因交易对手未履行合约责任，或者基金所投资证券之发行人出现违约、拒绝支付到期本息等情况，导致基金资产损失和收益变化的风险。本基金的基金管理人在交易前对交易对手的资信状况进行了充分的评估。本基金在交易所进行的交易均以中国证券登记结算有限责任公司为交易对手完成证券交收和款项清算，违约风险可能性很小；在银行间同业市场进行交易前均对交易对手进行信用评估并对证券交割方式进行限制以控制相应的信用风险。本基金的基金管理人建立了信用风险管理流程，通过对投资品种信用等级评估来控制证券发行人的信用风险，且通过分散化投资以分散信用风险。

7.4.13.3 流动性风险

流动性风险是指基金在履行与金融负债有关的义务时遇到资金短缺的风险。本基金的流动性风险一方面来自于基金份额持有人可随时要求赎回其持有的基金份额，另一方面来自于投资品种所处的交易市场不活跃而带来的变现困难或因投资集中而无法在市场出现剧烈波动的情况下以合理的价格变现。

针对兑付赎回资金的流动性风险，本基金的基金管理人每日对本基金的申购赎回情况进行严密监控并预测流动性需求，保持基金投资组合中的可用现金头寸与之相匹配。本基金的基金管理人在基金合同中设计了巨额赎回条款，约定在非常情况下赎回申请的处理方式，控制因开放申购赎回模式带来的流动性风险，有效保障基金持有人利益。

针对投资品种变现的流动性风险，本基金的基金管理人通过独立的风险管理部门设定流动性比例要求，对流动性指标进行持续的监测和分析，包括组合持仓集中度指标、组合在短时间内变现能力的综合指标、组合中变现能力较差的投资品种比例以及流通受限制的投资品种比例等。本基金投资于一家公司发行的证券市值不超过基金资产净值的 10%，且本基金与由本基金的基金管理人管理的其他基金共同持有一家上市公司发行的证券不得超过该证券的 10%。本基金的所有开放式基金共同持有一家上市公司发行的可流通股票不得超过该上市公司可流通股票的 15%。本基金主动投资于流动性受限资产的市值合计不得超过基金资产净值的 15%。除附注 7.4.12 中列示的部分基金资产流通暂时受限制不能自由转让的情况外，本基金所持大部分资产均能以合理价格适时变现。此外，本基金可通过卖出回购金融资产方式借入短期资金应对流动性需求，其上限一般不超过基金持有的债券投资的公允价值。

于 2023 年 12 月 31 日，本基金所承担的除卖出回购金融资产款以外的金融负债的合约约定到期日均为一个月以内且不计息，可赎回基金份额净值(净资产)无固定到期日且不计息，因此账面余额约为未折现的合约到期现金流量。

7.4.13.3.1 报告期内本基金组合资产的流动性风险分析

本基金持有的资产主要为银行存款、股票及信用状况良好的固定收益类资产，其中银行存款主要为活期存款及可提前支取的定期存款，股票及固定收益类资产主要为在交易所及银行间公开发行上市且可自由流通的品种。本基金持有的流通受限资产比例较低，未对组合流动性造成重大影响，附注 7.4.12 披露的流通受限资产外，本基金未持有其他有重大流动性风险的投资品种。

7.4.13.4 市场风险

市场风险是指基金所持金融工具的公允价值或未来现金流量因所处市场各类价格因素的变动而发生波动的风险，包括利率风险、外汇风险和其他价格风险。

7.4.13.4.1 利率风险

利率风险是指金融工具的公允价值或现金流量受市场利率变动而发生波动的风险。利率敏感性金融工具均面临由于市场利率上升而导致公允价值下降的风险，其中浮动利率类金融工具还面临每个付息期间结束根据市场利率重新定价时对于未来现金流影响的风险。本基金的基金管理人定期对本基金面临的利率敏感性缺口进行监控，并通过调整投资组合的久期等方法对上述利率风险进行管理。本基金持有及承担的大部分金融资产和金融负债不计息，因此本基金的收入及经营活动的现金流量在很大程度上独立于市场利率变化。

7.4.13.4.1.1 利率风险敞口

单位：人民币元

本期末 2023 年 12 月 31 日	1 年以内	1-5 年	5 年以上	不计息	合计
资产					
货币资金	72,335,648.11	-	-	-	72,335,648.11
结算备付金	13,177,791.35	-	-	-	13,177,791.35
存出保证金	-	-	-	2,525,731.20	2,525,731.20
交易性金融资产	17,264,942.46	-	-	1,031,277,227.01	1,048,542,169.47
应收股利	-	-	-	2,100.00	2,100.00
应收申购款	-	-	-	6,088,928.40	6,088,928.40
其他资产	-	-	-	12,767.35	12,767.35
资产总计	102,778,381.92	-	-	1,039,906,753.96	1,142,685,135.88
负债					
应付赎回款	-	-	-	2,363,250.70	2,363,250.70
应付管理人报酬	-	-	-	958,138.16	958,138.16
应付托管费	-	-	-	95,813.82	95,813.82
应付销售服务费	-	-	-	308,608.80	308,608.80
应交税费	-	-	-	416.55	416.55
其他负债	-	-	-	80,000.00	80,000.00
负债总计	-	-	-	3,806,228.03	3,806,228.03
利率敏感度缺口	102,778,381.92	-	-	-1,036,100,525.93	1,138,878,907.85

注：表中所示为本基金资产及负债的公允价值，并按照合约规定的利率重新定价日或到期日孰早者予以分类。

7.4.13.4.1.2 利率风险的敏感性分析

于 2023 年 12 月 31 日，本基金持有交易性债券资产占基金资产净值的比例为 1.52%，因此市场利率的变动对于本基金资产净值无重大影响。

7.4.13.4.2 外汇风险

外汇风险是指金融工具的公允价值或未来现金流量因外汇汇率变动而发生波动的风险。本基金的所有资产及负债以人民币计价，因此无重大外汇风险。

7.4.13.4.3 其他价格风险

其他价格风险是指基金所持金融工具的公允价值或未来现金流量因除市场利率和外汇汇率以外的市场价格因素变动而发生波动的风险。本基金主要投资于证券交易所上市或银行间同业市场交易的股票和债券，所面临的其他价格风险来源于单个证券发行主体自身经营情况或特殊事项的影响，也可能来源于证券市场整体波动的影响。本基金的基金管理人定期结合宏观及微观环境的变化，对投资策略、资产配置、投资组合进行修正，来主动应对可能发生的市场价格风险。

7.4.13.4.3.1 其他价格风险敞口

金额单位：人民币元

项目	本期末 2023 年 12 月 31 日	
	公允价值	占基金资产净值比例 (%)
交易性金融资产—股票投资	1,031,277,227.01	90.55
交易性金融资产—基金投资	-	-
交易性金融资产—贵金属投资	-	-
衍生金融资产—权证投资	-	-
其他	-	-
合计	1,031,277,227.01	90.55

7.4.13.4.3.2 其他价格风险的敏感性分析

假设	除业绩比较基准以外的其他市场变量保持不变	
分析	相关风险变量的变动	对资产负债表日基金资产净值的影响金额（单位：人民币元）
		本期末（2023 年 12 月 31 日）

业绩比较基准上升 5%	55,201,050.50
业绩比较基准下降 5%	-55,201,050.50

7.4.14 公允价值

7.4.14.1 金融工具公允价值计量的方法

公允价值计量结果所属的层次，由对公允价值计量整体而言具有重要意义的输入值所属的最低层次决定：第一层次：相同资产或负债在活跃市场上未经调整的报价；第二层次：除第一层次输入值外相关资产或负债直接或间接可观察的输入值；第三层次：相关资产或负债的不可观察输入值。

7.4.14.2 持续的以公允价值计量的金融工具

7.4.14.2.1 各层次金融工具的公允价值

单位：人民币元

公允价值计量结果所属的层次	本期末 2023 年 12 月 31 日
第一层次	1,028,173,720.08
第二层次	19,864,910.46
第三层次	503,538.93
合计	1,048,542,169.47

7.4.14.2.2 公允价值所属层次间的重大变动

本基金政策为以报告期初作为确定金融工具公允价值层次之间转换的时点。对于公开市场交易的股票、债券等投资，若出现重大事项停牌、交易不活跃或非公开发行等情况，本基金不会于停牌日至交易恢复活跃日期间、交易不活跃期间及限售期间将相关投资的公允价值列入第一层次，并根据估值调整中采用的对公允价值计量整体而言具有重要意义的输入值所属的最低层次，确定相关投资的公允价值应属第二层次或第三层次。

7.4.14.2.3 第三层次公允价值余额及变动情况

7.4.14.2.3.1 第三层次公允价值余额及变动情况

单位：人民币元

项目	本期 2023 年 3 月 2 日（基金合同生效日）至 2023 年 12 月 31 日
----	---

	交易性金融资产		合计
	债券投资	股票投资	
期初余额	0.00	0.00	0.00
当期购买	0.00	400,663.99	400,663.99
当期出售/结算	0.00	0.00	0.00
转入第三层次	0.00	0.00	0.00
转出第三层次	0.00	0.00	0.00
当期利得或损失总额	0.00	102,874.94	102,874.94
其中：计入损益的利得或损失	0.00	102,874.94	102,874.94
计入其他综合收益的利得或损失	0.00	0.00	0.00
期末余额	0.00	503,538.93	503,538.93
期末仍持有的第三层次金融资产计入本期损益的未实现利得或损失的变动——公允价值变动损益	0.00	102,874.94	102,874.94

7.4.14.2.3.2 使用重要不可观察输入值的第三层次公允价值计量的情况

单位：人民币元

项目	本期末公允价值	采用的估值技术	不可观察输入值		
			名称	范围/加权平均值	与公允价值之间的关系
限售股票	503,538.93	平均价格亚式期权模型	波动率	0.2716-2.1988	负相关

7.4.14.3 非持续的以公允价值计量的金融工具的说明

本基金本报告期末未持有非持续的以公允价值计量的金融工具。

7.4.14.4 不以公允价值计量的金融工具的相关说明

本基金持有的不以公允价值计量的金融工具为以摊余成本计量的金融资产和金融负债，这些金融工具因其剩余期限较短，所以其账面价值与公允价值相若。

7.4.15 有助于理解和分析会计报表需要说明的其他事项

7.4.15.1 承诺事项

截至资产负债表日，本基金无需要说明的承诺事项。

7.4.15.2 其他事项

截至资产负债表日，本基金无需要说明的其他重要事项。

7.4.15.3 财务报表的批准

本财务报表已于 2024 年 3 月 28 日经本基金的基金管理人批准。

§ 8 投资组合报告

8.1 期末基金资产组合情况

金额单位：人民币元

序号	项目	金额	占基金总资产的比例 (%)
1	权益投资	1,031,277,227.01	90.25
	其中：股票	1,031,277,227.01	90.25
2	基金投资	-	-
3	固定收益投资	17,264,942.46	1.51
	其中：债券	17,264,942.46	1.51
	资产支持证券	-	-
4	贵金属投资	-	-
5	金融衍生品投资	-	-
6	买入返售金融资产	-	-
	其中：买断式回购的买入返售金融资产	-	-
7	银行存款和结算备付金合计	85,513,439.46	7.48
8	其他各项资产	8,629,526.95	0.76
9	合计	1,142,685,135.88	100.00

注：本基金本报告期末通过转融通出借业务的公允价值为 29,141,012.00 元，占基金资产净值比例 2.56%。

8.2 报告期末按行业分类的股票投资组合

8.2.1 报告期末指数投资按行业分类的境内股票投资组合

代码	行业类别	公允价值（元）	占基金资产净值比例 (%)
A	农、林、牧、渔业	5,756,600.00	0.51
B	采矿业	19,105,197.00	1.68
C	制造业	594,047,525.24	52.16
D	电力、热力、燃气及水生产和供应业	17,198,117.00	1.51
E	建筑业	8,747,456.00	0.77
F	批发和零售业	31,950,732.23	2.81
G	交通运输、仓储和邮政业	26,166,161.60	2.30
H	住宿和餐饮业	-	-
I	信息传输、软件和信息技术服务业	93,218,401.20	8.19
J	金融业	16,792,889.16	1.47

K	房地产业	13,738,139.00	1.21
L	租赁和商务服务业	8,146,844.00	0.72
M	科学研究和技术服务业	1,303,746.00	0.11
N	水利、环境和公共设施管理业	19,934,419.00	1.75
O	居民服务、修理和其他服务业	-	-
P	教育	-	-
Q	卫生和社会工作	-	-
R	文化、体育和娱乐业	8,577,508.00	0.75
S	综合	1,913,809.98	0.17
	合计	866,597,545.41	76.09

8.2.2 报告期末积极投资按行业分类的境内股票投资组合

代码	行业类别	公允价值（元）	占基金资产净值比例（%）
A	农、林、牧、渔业	1,646,872.00	0.14
B	采矿业	-	-
C	制造业	117,710,930.27	10.34
D	电力、热力、燃气及水生产和供应业	-	-
E	建筑业	2,700,627.25	0.24
F	批发和零售业	819,608.20	0.07
G	交通运输、仓储和邮政业	13,981.41	0.00
H	住宿和餐饮业	-	-
I	信息传输、软件和信息技术服务业	26,163,418.15	2.30
J	金融业	-	-
K	房地产业	-	-
L	租赁和商务服务业	2,400,211.00	0.21
M	科学研究和技术服务业	10,424,337.32	0.92
N	水利、环境和公共设施管理业	-	-
O	居民服务、修理和其他服务业	-	-
P	教育	-	-
Q	卫生和社会工作	-	-
R	文化、体育和娱乐	2,799,696.00	0.25

	业		
S	综合	-	-
	合计	164,679,681.60	14.46

8.2.3 报告期末按行业分类的港股通投资股票投资组合

本基金本报告期末未持有港股通投资股票。

8.3 期末按公允价值占基金资产净值比例大小排序的所有股票投资明细

8.3.1 期末指数投资按公允价值占基金资产净值比例大小排序的所有股票投资明细

金额单位：人民币元

序号	股票代码	股票名称	数量（股）	公允价值（元）	占基金资产净值比例（%）
1	601208	东材科技	1,609,500	19,925,610.00	1.75
2	300803	指南针	243,591	14,678,793.66	1.29
3	688209	英集芯	816,806	14,588,155.16	1.28
4	002851	麦格米特	590,600	14,528,760.00	1.28
5	300679	电连技术	251,950	10,455,925.00	0.92
6	600323	瀚蓝环境	596,000	10,328,680.00	0.91
7	688019	安集科技	56,500	9,026,440.00	0.79
8	300203	聚光科技	561,800	8,904,530.00	0.78
9	600761	安徽合力	487,500	8,877,375.00	0.78
10	688127	蓝特光学	358,644	8,352,818.76	0.73
11	688106	金宏气体	325,742	7,847,124.78	0.69
12	603103	横店影视	436,200	7,755,636.00	0.68
13	300783	三只松鼠	424,700	7,665,835.00	0.67
14	002646	天佑德酒	548,100	7,459,641.00	0.65
15	600217	中再资环	1,618,834	7,090,492.92	0.62
16	603530	神马电力	319,200	6,620,208.00	0.58
17	300910	瑞丰新材	144,000	6,615,360.00	0.58
18	600633	浙数文化	586,900	6,491,114.00	0.57
19	002174	游族网络	547,000	6,268,620.00	0.55
20	300352	北信源	1,293,886	6,145,958.50	0.54
21	605222	起帆电缆	307,600	5,930,528.00	0.52
22	002190	成飞集成	308,700	5,856,039.00	0.51
23	688001	华兴源创	165,362	5,779,401.90	0.51
24	002023	海特高新	635,060	5,779,046.00	0.51
25	300401	花园生物	478,300	5,648,723.00	0.50
26	002838	道恩股份	429,800	5,505,738.00	0.48
27	002421	达实智能	1,673,100	5,387,382.00	0.47
28	300036	超图软件	256,400	5,358,760.00	0.47
29	300158	振东制药	780,800	5,270,400.00	0.46
30	300002	神州泰岳	592,050	5,239,642.50	0.46
31	300323	华灿光电	715,600	5,238,192.00	0.46
32	002079	苏州固锔	462,100	5,212,488.00	0.46

33	300315	掌趣科技	1,011,600	5,209,740.00	0.46
34	002950	奥美医疗	536,650	5,087,442.00	0.45
35	000597	东北制药	947,835	5,070,917.25	0.45
36	300573	兴齐眼药	27,720	5,053,910.40	0.44
37	301153	中科江南	63,400	4,962,318.00	0.44
38	600420	国药现代	506,400	4,957,656.00	0.44
39	000881	中广核技	646,300	4,685,675.00	0.41
40	300687	赛意信息	213,700	4,654,386.00	0.41
41	688167	炬光科技	40,093	4,570,602.00	0.40
42	600285	羚锐制药	266,100	4,552,971.00	0.40
43	688166	博瑞医药	127,900	4,476,500.00	0.39
44	688660	电气风电	868,221	4,462,655.94	0.39
45	688366	昊海生科	40,772	4,415,199.88	0.39
46	300598	诚迈科技	102,650	4,406,764.50	0.39
47	002274	华昌化工	578,000	4,363,900.00	0.38
48	688368	晶丰明源	40,242	4,343,721.48	0.38
49	688289	圣湘生物	221,800	4,336,190.00	0.38
50	300456	赛微电子	179,600	4,317,584.00	0.38
51	300458	全志科技	189,700	4,304,293.00	0.38
52	000016	深康佳 A	1,006,200	4,195,854.00	0.37
53	605369	拱东医疗	74,900	4,180,918.00	0.37
54	002096	易普力	402,000	4,164,720.00	0.37
55	601606	长城军工	340,800	4,150,944.00	0.36
56	603010	万盛股份	384,700	4,150,913.00	0.36
57	002402	和而泰	289,200	4,132,668.00	0.36
58	600876	凯盛新能	290,100	4,070,103.00	0.36
59	000901	航天科技	436,500	4,068,180.00	0.36
60	300366	创意信息	309,800	4,064,576.00	0.36
61	002891	中宠股份	153,695	4,049,863.25	0.36
62	002645	华宏科技	357,900	4,044,270.00	0.36
63	002320	海峡股份	692,500	4,037,275.00	0.35
64	002097	山河智能	658,300	4,035,379.00	0.35
65	688239	航宇科技	84,449	4,034,128.73	0.35
66	603477	巨星农牧	107,600	4,031,772.00	0.35
67	002215	诺普信	487,700	4,028,402.00	0.35
68	002034	旺能环境	260,320	3,969,880.00	0.35
69	300409	道氏技术	356,300	3,969,182.00	0.35
70	002626	金达威	242,600	3,961,658.00	0.35
71	300702	天宇股份	182,179	3,955,106.09	0.35
72	001696	宗申动力	595,300	3,946,839.00	0.35
73	601028	玉龙股份	364,000	3,898,440.00	0.34
74	688518	联赢激光	190,200	3,895,296.00	0.34
75	002068	黑猫股份	335,600	3,892,960.00	0.34

76	600691	阳煤化工	1,212,500	3,892,125.00	0.34
77	002984	森麒麟	134,700	3,886,095.00	0.34
78	600110	诺德股份	688,300	3,882,012.00	0.34
79	002537	海联金汇	577,400	3,845,484.00	0.34
80	600903	贵州燃气	486,600	3,839,274.00	0.34
81	603236	移远通信	71,100	3,821,625.00	0.34
82	002091	江苏国泰	486,950	3,812,818.50	0.33
83	301200	大族数控	100,700	3,803,439.00	0.33
84	600711	盛屯矿业	871,200	3,781,008.00	0.33
85	002226	江南化工	861,300	3,772,494.00	0.33
86	002204	大连重工	823,100	3,761,567.00	0.33
87	301175	中科环保	749,600	3,740,504.00	0.33
88	600575	淮河能源	1,544,000	3,721,040.00	0.33
89	002233	塔牌集团	525,500	3,720,540.00	0.33
90	600810	神马股份	499,000	3,712,560.00	0.33
91	002163	海南发展	408,200	3,706,456.00	0.33
92	600266	城建发展	761,600	3,686,144.00	0.32
93	601011	宝泰隆	1,045,900	3,660,650.00	0.32
94	300085	银之杰	255,056	3,652,401.92	0.32
95	002183	怡亚通	812,100	3,638,208.00	0.32
96	603666	亿嘉和	115,800	3,634,962.00	0.32
97	002643	万润股份	217,800	3,613,302.00	0.32
98	600064	南京高科	597,400	3,608,296.00	0.32
99	002249	大洋电机	725,234	3,604,412.98	0.32
100	000791	甘肃能源	645,100	3,593,207.00	0.32
101	601137	博威合金	231,000	3,587,430.00	0.31
102	600480	凌云股份	388,600	3,540,146.00	0.31
103	603128	华贸物流	478,300	3,534,637.00	0.31
104	688278	特宝生物	67,496	3,533,415.60	0.31
105	002239	奥特佳	1,087,000	3,532,750.00	0.31
106	603556	海兴电力	121,400	3,524,242.00	0.31
107	600811	东方集团	1,767,700	3,517,723.00	0.31
108	000019	深粮控股	465,600	3,510,624.00	0.31
109	600717	天津港	850,700	3,496,377.00	0.31
110	600595	中孚实业	1,002,500	3,488,700.00	0.31
111	688018	乐鑫科技	33,856	3,485,475.20	0.31
112	300775	三角防务	124,200	3,465,180.00	0.30
113	688380	中微半导	145,189	3,464,209.54	0.30
114	002151	北斗星通	109,466	3,456,936.28	0.30
115	601609	金田股份	505,300	3,420,881.00	0.30
116	600604	市北高新	738,800	3,420,644.00	0.30
117	300348	长亮科技	331,700	3,419,827.00	0.30
118	002015	协鑫能科	275,800	3,414,404.00	0.30

119	300671	富满微	103,900	3,359,087.00	0.29
120	603871	嘉友国际	210,560	3,339,481.60	0.29
121	603439	贵州三力	175,900	3,320,992.00	0.29
122	000761	本钢板材	930,000	3,320,100.00	0.29
123	601975	招商南油	1,176,400	3,293,920.00	0.29
124	601001	晋控煤业	265,100	3,268,683.00	0.29
125	000902	新洋丰	286,600	3,264,374.00	0.29
126	600710	苏美达	456,749	3,238,350.41	0.28
127	002837	英维克	116,800	3,209,664.00	0.28
128	600073	上海梅林	470,208	3,202,116.48	0.28
129	300567	精测电子	36,400	3,189,368.00	0.28
130	300303	聚飞光电	534,500	3,169,585.00	0.28
131	600612	老凤祥	45,900	3,167,100.00	0.28
132	601918	新集能源	598,500	3,154,095.00	0.28
133	300339	润和软件	120,911	3,141,267.78	0.28
134	601702	华峰铝业	172,600	3,098,170.00	0.27
135	603071	物产环能	203,600	3,094,720.00	0.27
136	300741	华宝股份	143,723	3,077,109.43	0.27
137	600572	康恩贝	607,100	3,065,855.00	0.27
138	601069	西部黄金	253,800	3,060,828.00	0.27
139	603108	润达医疗	150,400	3,060,640.00	0.27
140	002541	鸿路钢构	140,600	3,055,238.00	0.27
141	605589	圣泉集团	136,300	3,050,394.00	0.27
142	300735	光弘科技	129,200	3,041,368.00	0.27
143	002929	润建股份	72,800	3,037,944.00	0.27
144	600273	嘉化能源	352,300	3,026,257.00	0.27
145	600675	中华企业	959,700	3,023,055.00	0.27
146	002436	兴森科技	201,400	2,966,622.00	0.26
147	002318	久立特材	148,800	2,958,144.00	0.26
148	600017	日照港	1,073,800	2,952,950.00	0.26
149	002993	奥海科技	77,400	2,948,940.00	0.26
150	002544	普天科技	144,901	2,944,388.32	0.26
151	000090	天健集团	635,000	2,921,000.00	0.26
152	002990	盛视科技	84,500	2,917,785.00	0.26
153	688198	佰仁医疗	22,990	2,862,944.70	0.25
154	603300	华铁应急	446,400	2,856,960.00	0.25
155	002832	比音勒芬	90,100	2,856,170.00	0.25
156	002516	旷达科技	575,900	2,839,187.00	0.25
157	600812	华北制药	496,600	2,830,620.00	0.25
158	600955	维远股份	155,900	2,798,405.00	0.25
159	688326	经纬恒润	23,834	2,765,935.70	0.24
160	688356	键凯科技	25,891	2,754,802.40	0.24
161	605020	永和股份	108,900	2,723,589.00	0.24

162	002011	盾安环境	197,400	2,714,250.00	0.24
163	605090	九丰能源	97,000	2,709,210.00	0.24
164	688321	微芯生物	123,226	2,704,810.70	0.24
165	603915	国茂股份	161,700	2,664,816.00	0.23
166	301050	雷电微力	45,500	2,650,830.00	0.23
167	300737	科顺股份	428,100	2,628,534.00	0.23
168	603308	应流股份	182,780	2,619,237.40	0.23
169	002275	桂林三金	179,800	2,605,302.00	0.23
170	000657	中钨高新	306,600	2,599,968.00	0.23
171	603055	台华新材	212,400	2,557,296.00	0.22
172	000543	皖能电力	408,200	2,555,332.00	0.22
173	300497	富祥药业	270,600	2,532,816.00	0.22
174	002332	仙琚制药	195,800	2,500,366.00	0.22
175	600172	黄河旋风	644,500	2,410,430.00	0.21
176	002123	梦网科技	212,000	2,363,800.00	0.21
177	300792	壹网壹创	98,600	2,363,442.00	0.21
178	002446	盛路通信	270,500	2,245,150.00	0.20
179	688639	华恒生物	17,498	2,202,998.20	0.19
180	605333	沪光股份	110,100	2,190,990.00	0.19
181	002182	云海金属	109,400	2,150,804.00	0.19
182	002307	北新路桥	500,000	2,120,000.00	0.19
183	601528	瑞丰银行	427,090	2,114,095.50	0.19
184	002651	利君股份	304,400	2,106,448.00	0.18
185	002610	爱康科技	906,700	1,958,472.00	0.17
186	601890	亚星锚链	196,400	1,944,360.00	0.17
187	002677	浙江美大	192,200	1,943,142.00	0.17
188	600197	伊力特	89,300	1,942,275.00	0.17
189	002768	国恩股份	90,500	1,938,510.00	0.17
190	600123	兰花科创	174,800	1,929,792.00	0.17
191	601311	骆驼股份	239,900	1,921,599.00	0.17
192	600770	综艺股份	389,778	1,913,809.98	0.17
193	300263	隆华科技	271,500	1,911,360.00	0.17
194	002283	天润工业	326,300	1,908,855.00	0.17
195	002573	清新环境	382,900	1,895,355.00	0.17
196	601126	四方股份	133,100	1,884,696.00	0.17
197	600496	精工钢构	614,600	1,874,530.00	0.16
198	688097	博众精工	55,400	1,861,440.00	0.16
199	688676	金盘科技	51,800	1,855,994.00	0.16
200	002901	大博医疗	45,700	1,854,963.00	0.16
201	002125	湘潭电化	172,400	1,842,956.00	0.16
202	300755	华致酒行	100,500	1,838,145.00	0.16
203	002206	海利得	362,800	1,821,256.00	0.16
204	000557	西部创业	370,700	1,790,481.00	0.16

205	002214	大立科技	156,100	1,790,467.00	0.16
206	002612	朗姿股份	92,900	1,786,467.00	0.16
207	600729	重庆百货	63,100	1,779,420.00	0.16
208	603995	甬金股份	91,900	1,767,237.00	0.16
209	600267	海正药业	188,000	1,759,680.00	0.15
210	002458	益生股份	160,300	1,724,828.00	0.15
211	000810	创维数字	109,100	1,713,961.00	0.15
212	605009	豪悦护理	44,500	1,698,565.00	0.15
213	688789	宏华数科	16,913	1,689,777.83	0.15
214	003021	兆威机电	17,800	1,673,022.00	0.15
215	002003	伟星股份	153,300	1,663,305.00	0.15
216	300662	科锐国际	59,800	1,651,676.00	0.15
217	603129	春风动力	16,000	1,635,840.00	0.14
218	600685	中船防务	64,000	1,635,200.00	0.14
219	688383	新益昌	15,186	1,591,340.94	0.14
220	000913	钱江摩托	116,500	1,452,755.00	0.13
221	605123	派克新材	15,554	1,418,524.80	0.12
222	600395	盘江股份	228,900	1,412,313.00	0.12
223	002291	遥望科技	150,000	1,407,000.00	0.12
224	002126	银轮股份	70,800	1,321,836.00	0.12
225	000921	海信家电	64,500	1,315,800.00	0.12
226	601965	中国汽研	59,100	1,303,746.00	0.11
227	600971	恒源煤电	113,000	1,259,950.00	0.11
228	603979	金诚信	32,800	1,238,528.00	0.11
229	000789	万年青	174,400	1,196,384.00	0.11
230	603997	继峰股份	87,800	1,182,666.00	0.10
231	600874	创业环保	195,800	1,086,690.00	0.10
232	002006	精工科技	68,665	1,049,201.20	0.09
233	601858	中国科传	28,000	690,760.00	0.06
234	002906	华阳集团	12,000	423,000.00	0.04
235	002020	京新药业	21,600	274,752.00	0.02
236	002840	华统股份	12,000	249,480.00	0.02
237	300860	锋尚文化	2,400	131,112.00	0.01
238	000025	特力 A	3,252	51,739.32	0.00

8.3.2 期末积极投资按公允价值占基金资产净值比例大小排序的所有股票投资明细

金额单位：人民币元

序号	股票代码	股票名称	数量（股）	公允价值（元）	占基金资产净值比例（%）
1	688258	卓易信息	171,448	8,486,676.00	0.75
2	300181	佐力药业	711,600	7,585,656.00	0.67
3	688035	德邦科技	141,400	7,545,104.00	0.66
4	300384	三联虹普	407,000	6,495,720.00	0.57
5	688305	科德数控	84,585	6,466,523.25	0.57
6	300583	赛托生物	322,920	6,387,357.60	0.56

7	688720	艾森股份	105,294	6,343,297.14	0.56
8	603366	日出东方	869,000	5,413,870.00	0.48
9	300981	中红医疗	237,344	3,802,250.88	0.33
10	300102	乾照光电	511,400	3,758,790.00	0.33
11	601700	风范股份	736,600	3,690,366.00	0.32
12	600746	江苏索普	493,100	3,609,492.00	0.32
13	002636	金安国纪	395,900	3,527,469.00	0.31
14	600581	八一钢铁	976,700	3,506,353.00	0.31
15	000612	焦作万方	609,600	3,505,200.00	0.31
16	603601	再升科技	801,200	3,445,160.00	0.30
17	600841	动力新科	548,400	3,241,044.00	0.28
18	603520	司太立	211,500	2,977,920.00	0.26
19	002641	公元股份	589,900	2,967,197.00	0.26
20	301313	凡拓数创	80,100	2,888,406.00	0.25
21	300654	世纪天鸿	248,200	2,799,696.00	0.25
22	300295	三六五网	225,600	2,781,648.00	0.24
23	600984	建设机械	708,300	2,656,125.00	0.23
24	001309	德明利	27,100	2,571,519.00	0.23
25	300494	盛天网络	153,500	2,426,835.00	0.21
26	300280	紫天科技	56,100	2,397,153.00	0.21
27	688228	开普云	36,200	2,368,566.00	0.21
28	603516	淳中科技	105,300	2,366,091.00	0.21
29	300042	朗科科技	56,200	1,967,000.00	0.17
30	688631	莱斯信息	54,490	1,920,772.50	0.17
31	300055	万邦达	308,700	1,904,679.00	0.17
32	600108	亚盛集团	592,400	1,646,872.00	0.14
33	002947	恒铭达	50,800	1,634,744.00	0.14
34	603327	福蓉科技	118,100	1,574,273.00	0.14
35	002055	得润电子	159,900	1,563,822.00	0.14
36	688601	力芯微	29,152	1,527,273.28	0.13
37	300608	思特奇	89,700	1,520,415.00	0.13
38	603916	苏博特	147,700	1,505,063.00	0.13
39	688150	莱特光电	69,700	1,504,823.00	0.13
40	603859	能科科技	39,000	1,471,470.00	0.13
41	688401	路维光电	47,600	1,462,272.00	0.13
42	603416	信捷电气	37,700	1,416,012.00	0.12
43	300556	丝路视觉	35,700	1,315,545.00	0.12
44	301096	百诚医药	18,800	1,223,880.00	0.11
45	688621	阳光诺和	17,400	1,213,650.00	0.11
46	301391	卡莱特	9,400	1,076,112.00	0.09
47	688687	凯因科技	29,300	1,021,398.00	0.09
48	688513	苑东生物	14,700	937,566.00	0.08
49	002338	奥普光电	27,200	915,280.00	0.08

50	000534	万泽股份	69,700	912,373.00	0.08
51	603378	亚士创能	106,900	904,374.00	0.08
52	002843	泰嘉股份	33,800	895,700.00	0.08
53	688136	科兴制药	43,645	883,811.25	0.08
54	688580	伟思医疗	13,800	882,234.00	0.08
55	688468	科美诊断	80,000	863,200.00	0.08
56	688393	安必平	34,546	862,613.62	0.08
57	600579	克劳斯	118,200	858,132.00	0.08
58	300415	伊之密	48,300	851,529.00	0.07
59	300254	仟源医药	87,600	843,588.00	0.07
60	688656	浩欧博	23,600	820,336.00	0.07
61	300700	岱勒新材	47,400	804,378.00	0.07
62	688550	瑞联新材	20,181	800,782.08	0.07
63	300592	华凯易佰	32,300	800,071.00	0.07
64	603163	圣晖集成	24,025	795,948.25	0.07
65	605016	百龙创园	27,200	772,208.00	0.07
66	300349	金卡智能	57,100	709,182.00	0.06
67	301117	佳缘科技	12,300	670,473.00	0.06
68	688590	新致软件	26,300	594,906.00	0.05
69	002046	国机精工	50,600	584,430.00	0.05
70	002810	山东赫达	23,300	493,727.00	0.04
71	300779	惠城环保	9,500	490,200.00	0.04
72	300996	普联软件	12,000	274,800.00	0.02
73	688171	纬德信息	6,000	135,000.00	0.01
74	688330	宏力达	4,000	113,640.00	0.01
75	000589	贵州轮胎	17,200	105,264.00	0.01
76	605388	均瑶健康	3,833	48,065.82	0.00
77	301526	国际复材	9,723	43,267.35	0.00
78	300548	博创科技	1,600	43,152.00	0.00
79	300872	天阳科技	2,620	35,841.60	0.00
80	688549	中巨芯	4,294	34,738.46	0.00
81	688702	盛科通信	549	26,450.82	0.00
82	301559	中集环科	1,315	23,985.60	0.00
83	688652	京仪装备	416	21,736.00	0.00
84	301525	儒竞科技	260	21,179.60	0.00
85	301558	三态股份	1,458	19,537.20	0.00
86	688591	泰凌微	681	19,081.62	0.00
87	601096	宏盛华源	3,918	15,907.08	0.00
88	601083	锦江航运	1,263	13,981.41	0.00
89	301507	民生健康	851	13,488.35	0.00
90	301566	达利凯普	576	12,752.64	0.00
91	688719	爱科赛博	194	11,659.40	0.00
92	301550	斯菱股份	260	11,328.20	0.00

93	301508	中机认检	419	11,178.92	0.00
94	301251	威尔高	321	11,103.39	0.00
95	688716	中研股份	267	9,716.13	0.00
96	301413	安培龙	164	9,543.16	0.00
97	301500	飞南资源	455	9,504.95	0.00
98	301516	中远通	604	9,368.04	0.00
99	301568	思泰克	246	8,752.68	0.00
100	301520	万邦医药	160	8,438.40	0.00
101	301459	丰茂股份	208	8,286.72	0.00
102	301489	思泉新材	128	8,206.08	0.00
103	301517	陕西华达	185	8,082.65	0.00
104	301578	辰奕智能	118	8,061.76	0.00
105	301548	崇德科技	136	8,022.64	0.00
106	688657	浩辰软件	101	7,901.23	0.00
107	603062	麦加芯彩	126	7,284.06	0.00
108	301555	惠柏新材	224	7,266.56	0.00
109	301529	福赛科技	182	6,894.16	0.00
110	688648	中邮科技	303	6,493.29	0.00
111	603004	鼎龙科技	195	6,082.05	0.00
112	603270	金帝股份	195	5,768.10	0.00
113	603107	上海汽配	292	5,311.48	0.00
114	603193	润本股份	303	5,047.98	0.00
115	001306	夏厦精密	64	4,823.04	0.00
116	603075	热威股份	182	4,242.42	0.00
117	001358	兴欣新材	87	3,841.92	0.00
118	001239	永达股份	189	3,764.88	0.00
119	603231	索宝蛋白	161	3,466.33	0.00
120	603273	天元智能	178	3,376.66	0.00
121	603276	恒兴新材	134	3,333.92	0.00
122	603373	安邦护卫	88	3,058.00	0.00

8.4 报告期内股票投资组合的重大变动

8.4.1 累计买入金额超出期末基金资产净值 2%或前 20 名的股票明细

金额单位：人民币元

序号	股票代码	股票名称	本期累计买入金额	占期末基金资产净值比例(%)
1	600984	建设机械	29,275,841.42	2.57
2	600789	鲁抗医药	28,554,568.00	2.51
3	002413	雷科防务	28,538,193.00	2.51
4	600490	鹏欣资源	28,176,156.00	2.47
5	601208	东材科技	26,601,256.00	2.34
6	300803	指南针	26,497,784.47	2.33
7	688209	英集芯	26,392,283.07	2.32
8	603187	海容冷链	25,995,835.40	2.28

9	603520	司太立	25,300,195.00	2.22
10	002006	精工科技	24,341,731.51	2.14
11	002746	仙坛股份	23,944,233.00	2.10
12	600184	光电股份	23,533,276.00	2.07
13	600400	红豆股份	23,447,067.00	2.06
14	002130	沃尔核材	23,251,922.00	2.04
15	605388	均瑶健康	23,021,567.28	2.02
16	002891	中宠股份	22,497,146.40	1.98
17	603477	巨星农牧	22,038,224.00	1.94
18	002979	雷赛智能	21,671,959.24	1.90
19	300352	北信源	21,643,033.86	1.90
20	300267	尔康制药	21,395,907.00	1.88

注：买入金额均按买卖成交金额（成交单价乘以成交数量）填列，不考虑相关交易费用。

8.4.2 累计卖出金额超出期末基金资产净值 2%或前 20 名的股票明细

金额单位：人民币元

序号	股票代码	股票名称	本期累计卖出金额	占期末基金资产净值比例(%)
1	002413	雷科防务	29,437,883.30	2.58
2	600789	鲁抗医药	29,059,637.00	2.55
3	600490	鹏欣资源	26,807,822.00	2.35
4	603187	海容冷链	26,467,086.74	2.32
5	600984	建设机械	24,849,948.38	2.18
6	605388	均瑶健康	23,652,891.00	2.08
7	002130	沃尔核材	23,143,322.00	2.03
8	600184	光电股份	23,086,446.00	2.03
9	002746	仙坛股份	22,934,494.00	2.01
10	002006	精工科技	22,484,574.00	1.97
11	603520	司太立	22,356,794.00	1.96
12	600400	红豆股份	22,144,092.00	1.94
13	002979	雷赛智能	21,528,146.82	1.89
14	300267	尔康制药	21,408,928.00	1.88
15	300485	赛升药业	20,794,645.00	1.83
16	603477	巨星农牧	20,384,232.64	1.79
17	002965	祥鑫科技	20,173,454.17	1.77
18	002549	凯美特气	19,597,409.86	1.72
19	600569	安阳钢铁	19,414,915.50	1.70
20	600284	浦东建设	19,308,411.00	1.70

注：卖出金额均按买卖成交金额（成交单价乘以成交数量）填列，不考虑相关交易费用。

8.4.3 买入股票的成本总额及卖出股票的收入总额

单位：人民币元

买入股票成本（成交）总额	7,327,358,988.61
卖出股票收入（成交）总额	6,255,454,646.84

注：买入股票成本、卖出股票收入均按买卖成交金额（成交单价乘以成交数量）填列，不考虑相关交易费用。

8.5 期末按债券品种分类的债券投资组合

金额单位：人民币元

序号	债券品种	公允价值	占基金资产净值比例（%）
1	国家债券	17,264,942.46	1.52
2	央行票据	-	-
3	金融债券	-	-
	其中：政策性金融债	-	-
4	企业债券	-	-
5	企业短期融资券	-	-
6	中期票据	-	-
7	可转债（可交换债）	-	-
8	同业存单	-	-
9	其他	-	-
10	合计	17,264,942.46	1.52

8.6 期末按公允价值占基金资产净值比例大小排序的前五名债券投资明细

金额单位：人民币元

序号	债券代码	债券名称	数量（张）	公允价值	占基金资产净值比例（%）
1	019703	23 国债 10	120,000	12,170,367.12	1.07
2	019670	22 国债 05	50,000	5,094,575.34	0.45

8.7 期末按公允价值占基金资产净值比例大小排序的所有资产支持证券投资明细

本基金本报告期末未持有资产支持证券。

8.8 报告期末按公允价值占基金资产净值比例大小排序的前五名贵金属投资明细

本基金本报告期末未持有贵金属。

8.9 期末按公允价值占基金资产净值比例大小排序的前五名权证投资明细

本基金本报告期末未持有权证。

8.10 本基金投资股指期货的投资政策

基金参与股指期货交易，应当根据风险管理的原则，以套期保值为目的。在此基础上，主要选择流动性好、交易活跃的股指期货合约，以提高投资效率，从而更好地跟踪标的指数。

8.11 报告期末本基金投资的国债期货交易情况说明

8.11.1 本期国债期货投资政策

基金参与国债期货交易，应当根据风险管理的原则，以套期保值为目的。基金管理人将充分考虑国债期货的流动性和风险收益特征，在风险可控的前提下，适度参与国债期货投资。

8.11.2 本期国债期货投资评价

本基金本报告期末未持有国债期货。

8.12 投资组合报告附注

8.12.1

本基金投资的前十名证券的发行主体中，电连技术股份有限公司在报告编制日前一年内曾受到国家外汇管理局深圳市分局的处罚。

本基金对上述主体发行的相关证券的投资决策程序符合相关法律法规及基金合同的要求。其余前十大持有证券的发行主体本报告期内没有被监管部门立案调查，或在报告编制日前一年内受到公开谴责、处罚的情形。

8.12.2

本基金投资的前十名股票中，没有投资于超出基金合同规定备选库之外的股票。

8.12.3 期末其他各项资产构成

单位：人民币元

序号	名称	金额
1	存出保证金	2,525,731.20
2	应收清算款	-
3	应收股利	2,100.00
4	应收利息	-
5	应收申购款	6,088,928.40
6	其他应收款	12,767.35
7	待摊费用	-
8	其他	-
9	合计	8,629,526.95

8.12.4 期末持有的处于转股期的可转换债券明细

本基金本报告期末未持有处于转股期的可转换债券。

8.12.5 期末前十名股票中存在流通受限情况的说明

8.12.5.1 期末指数投资前十名股票中存在流通受限情况的说明

金额单位：人民币元

序号	股票代码	股票名称	流通受限部分的公允价值	占基金资产净值比例 (%)	流通受限情况说明
1	688209	英集芯	1,393,080.00	0.12	转融通流通受限
2	300679	电连技术	996,000.00	0.09	转融通流通受限
3	688127	蓝特光学	628,830.00	0.06	转融通流通受限

					限
4	600761	安徽合力	546,300.00	0.05	转融通流通受限
5	002851	麦格米特	467,400.00	0.04	转融通流通受限
6	688019	安集科技	319,520.00	0.03	转融通流通受限

8.12.5.2 期末积极投资前五名股票中存在流通受限情况的说明

金额单位：人民币元

序号	股票代码	股票名称	流通受限部分的公允价值	占基金资产净值比例 (%)	流通受限情况说明
1	688258	卓易信息	742,500.00	0.07	转融通流通受限
2	688305	科德数控	305,800.00	0.03	转融通流通受限
3	688035	德邦科技	197,432.00	0.02	转融通流通受限

8.12.6 投资组合报告附注的其他文字描述部分

本报告中因四舍五入原因，投资组合报告中市值占总资产或净资产比例的分项之和与合计可能存在尾差。

§ 9 基金份额持有人信息

9.1 期末基金份额持有人户数及持有人结构

份额单位：份

份额级别	持有人户数 (户)	户均持有的基金份额	持有人结构			
			机构投资者		个人投资者	
			持有份额	占总份额比例	持有份额	占总份额比例
中欧中证 1000 指数增强 A	8,140	68,563.28	61,525,251.76	11.02%	496,579,807.38	88.98%
中欧中证 1000 指数增强 C	5,916	112,989.86	297,681,988.31	44.53%	370,766,038.86	55.47%
合计	14,056	87,261.89	359,207,240.07	29.29%	867,345,846.24	70.71%

9.2 期末基金管理人的从业人员持有本基金的情况

项目	份额级别	持有份额总数 (份)	占基金总份额比例
基金管理人所有从业人员持	中欧中证 1000 指数增强 A	1,084.00	0.00%
	中欧中证 1000 指数增强 C	0.00	0.00%

有本基金			
	合计	1,084.00	0.00%

注：截至本报告期末，本基金管理人从业人员持有本基金 A 类份额的实际比例为 0.0002%，持有本基金总份额的实际比例为 0.0001%，上表展示的比例系四舍五入后的结果。

9.3 期末基金管理人的从业人员持有本开放式基金份额总量区间情况

项目	份额级别	持有基金份额总量的数量区间（万份）
本公司高级管理人员、基金投资和研究部门负责人持有本开放式基金	中欧中证 1000 指数增强 A	0
	中欧中证 1000 指数增强 C	0
	合计	0
本基金基金经理持有本开放式基金	中欧中证 1000 指数增强 A	0
	中欧中证 1000 指数增强 C	0
	合计	0

§ 10 开放式基金份额变动

单位：份

项目	中欧中证 1000 指数增强 A	中欧中证 1000 指数增强 C
基金合同生效日 (2023 年 3 月 2 日) 基金份额总额	754,558,392.41	472,748,192.02
基金合同生效日起至 报告期期末基金总申 购份额	521,618,023.75	1,416,253,154.33
减：基金合同生效日 起至报告期期末基金 总赎回份额	718,071,357.02	1,220,553,319.18
基金合同生效日起至 报告期期末基金拆分 变动份额	-	-
本报告期期末基金份 额总额	558,105,059.14	668,448,027.17

注：总申购份额含红利再投、转换入份额，总赎回份额含转换出份额。

§ 11 重大事件揭示

11.1 基金份额持有人大会决议

报告期内本基金未召开持有人大会。

11.2 基金管理人、基金托管人的专门基金托管部门的重大人事变动

11.2.1 基金管理人的重大人事变动

本报告期内，基金管理人无重大人事变动。

11.2.2 基金托管人的专门基金托管部门的重大人事变动

2023 年 7 月 23 日，本基金托管人招商证券股份有限公司免去赵斗斗担任的托管部副总经理职务，另有任用。

11.3 涉及基金管理人、基金财产、基金托管业务的诉讼

本报告期内无涉及本基金管理人、基金财产、公募基金托管业务的诉讼。

11.4 基金投资策略的改变

报告期内本基金投资策略未发生重大改变。

11.5 为基金进行审计的会计师事务所情况

本基金自合同生效日起聘请安永华明会计师事务所（特殊普通合伙）为本基金提供审计服务。报告期内本基金未改聘会计师事务所。本年度应支付给所聘任的会计师事务所审计费用为 80,000.00 元人民币。

11.6 管理人、托管人及其高级管理人员受稽查或处罚等情况

11.6.1 管理人及其高级管理人员受稽查或处罚等情况

报告期内，基金管理人及其高级管理人不存在受稽查或处罚的情况。

11.6.2 托管人及其高级管理人员受稽查或处罚等情况

本报告期内，基金托管人及其托管业务高级管理人员没有受到监管部门稽查或处罚。

11.7 基金租用证券公司交易单元的有关情况

11.7.1 基金租用证券公司交易单元进行股票投资及佣金支付情况

金额单位：人民币元

券商名称	交易单元数量	股票交易		应支付该券商的佣金		备注
		成交金额	占当期股票成交总额的比例 (%)	佣金	占当期佣金总量的比例 (%)	
财通证券	3	4,840,221,603.14	35.65	2,523,185.54	35.65	本报告期新增 3 个
东莞证券	1	4,666,316,730.02	34.36	2,432,546.57	34.36	本报告期新增

						1 个
招商证券	3	2,042,704,569.27	15.04	1,064,824.99	15.04	本报告期新增 3 个
国泰君安	2	2,029,566,213.93	14.95	1,058,027.74	14.95	本报告期新增 2 个

注：根据中国证监会的有关规定，我司在综合考量证券经营机构的财务状况、经营状况、研究能力的基础上，选择基金专用交易席位。

11.7.2 基金租用证券公司交易单元进行其他证券投资的情况

金额单位：人民币元

券商名称	债券交易		债券回购交易		权证交易	
	成交金额	占当期债券成交总额的比例 (%)	成交金额	占当期债券回购成交总额的比例 (%)	成交金额	占当期权证成交总额的比例 (%)
财通证券	-	-	1,020,571,000.00	28.42	-	-
东莞证券	-	-	1,050,518,000.00	29.25	-	-
招商证券	-	-	1,024,105,000.00	28.52	-	-
国泰君安	17,066,872.56	100.00	496,000,000.00	13.81	-	-

注：根据中国证监会的有关规定，我司在综合考量证券经营机构的财务状况、经营状况、研究能力的基础上，选择基金专用交易席位。

11.8 其他重大事件

序号	公告事项	法定披露方式	法定披露日期
1	中欧中证 1000 指数增强型证券投资基金份额发售公告	中国证监会指定媒介	2023-02-11
2	中欧中证 1000 指数增强型证券投资基金基金产品资料概要	中国证监会指定媒介	2023-02-11
3	中欧中证 1000 指数增强型证券投资基金基金合同	中国证监会指定媒介	2023-02-11
4	中欧中证 1000 指数增强型证券投资基金招募说明书	中国证监会指定媒介	2023-02-11
5	中欧中证 1000 指数增强型证券投资基金托管协议	中国证监会指定媒介	2023-02-11
6	中欧中证 1000 指数增强型证券投资	中国证监会指定媒介	2023-02-11

	基金基金合同及招募说明书提示性公告		
7	中欧基金管理有限公司部分部门办公地址变更公告	中国证监会指定媒介	2023-02-17
8	中欧中证 1000 指数增强型证券投资基金基金合同生效公告	中国证监会指定媒介	2023-03-03
9	中欧中证 1000 指数增强型证券投资基金开放日常申购、赎回、转换和定期定额投资业务的公告	中国证监会指定媒介	2023-05-09
10	中欧基金管理有限公司关于公司股权变更的公告	中国证监会指定媒介	2023-06-03
11	中欧中证 1000 指数增强型证券投资基金暂停代销渠道大额申购、转换转入、定期定额投资业务公告	中国证监会指定媒介	2023-06-30
12	中欧基金管理有限公司旗下部分基金 2023 年第 2 季度报告的提示性公告	中国证监会指定媒介	2023-07-21
13	中欧中证 1000 指数增强型证券投资基金 2023 年第 2 季度报告	中国证监会指定媒介	2023-07-21
14	中欧基金管理有限公司旗下部分基金 2023 年中期报告的提示性公告	中国证监会指定媒介	2023-08-31
15	中欧中证 1000 指数增强型证券投资基金 2023 年中期报告	中国证监会指定媒介	2023-08-31
16	中欧基金管理有限公司旗下部分基金 2023 年第三季度报告的提示性公告	中国证监会指定媒介	2023-10-25
17	中欧中证 1000 指数增强型证券投资基金 2023 年第 3 季度报告	中国证监会指定媒介	2023-10-25

§ 12 影响投资者决策的其他重要信息

12.1 报告期内单一投资者持有基金份额比例达到或超过 20%的情况

投资者类别	报告期内持有基金份额变化情况					报告期末持有基金情况	
	序号	持有基金份额比例达到或者超过 20%的时间区间	期初份额	申购份额	赎回份额	持有份额	份额占比
机构	1	2023 年 08 月 30 日至 2023 年 10 月 09 日;2023 年 11 月 15 日至 2023 年 12 月 31 日	0.00	282,580,534.98	0.00	282,580,534.98	23.04%
产品特有风险							
本基金本报告期存在单一投资者持有基金份额比例超过 20%的情况,在市场情况突变的情况下,							

可能出现集中甚至巨额赎回从而引发基金的流动性风险，本基金管理人将对申购赎回进行审慎的应对，并在基金运作中对流动性进行严格的管理，降低流动性风险，保护中小投资者利益。

注：申购份额含红利再投、转换入份额，赎回份额含转换出份额。

12.2 影响投资者决策的其他重要信息

无。

§ 13 备查文件目录

13.1 备查文件目录

- 1、中欧中证 1000 指数增强型证券投资基金相关批准文件
- 2、《中欧中证 1000 指数增强型证券投资基金基金合同》
- 3、《中欧中证 1000 指数增强型证券投资基金托管协议》
- 4、《中欧中证 1000 指数增强型证券投资基金招募说明书》
- 5、基金管理人业务资格批件、营业执照
- 6、本报告期内在中国证监会指定媒介上公开披露的各项公告

13.2 存放地点

基金管理人的办公场所。

13.3 查阅方式

投资者可登录基金管理人网站 (www.zofund.com) 查阅，或在营业时间内至基金管理人办公场所免费查阅。

投资者对本报告书如有疑问，可咨询本基金管理人中欧基金管理有限公司：

客户服务中心电话：021-68609700，400-700-9700

中欧基金管理有限公司

2024 年 3 月 29 日