

南方行业领先混合型证券投资基金

2024 年第 1 季度报告

2024 年 03 月 31 日

基金管理人：南方基金管理股份有限公司

基金托管人：交通银行股份有限公司

送出日期：2024 年 4 月 22 日

§ 1 重要提示

基金管理人的董事会及董事保证本报告所载资料不存在虚假记载、误导性陈述或重大遗漏，并对其内容的真实性、准确性和完整性承担个别及连带责任。

基金托管人交通银行股份有限公司根据本基金合同规定，于 2024 年 4 月 18 日复核了本报告中的财务指标、净值表现和投资组合报告等内容，保证复核内容不存在虚假记载、误导性陈述或者重大遗漏。

基金管理人承诺以诚实信用、勤勉尽责的原则管理和运用基金资产，但不保证基金一定盈利。

基金的过往业绩并不代表其未来表现。投资有风险，投资者在作出投资决策前应仔细阅读本基金的招募说明书。

本报告中财务资料未经审计。

本报告期自 2024 年 1 月 1 日起至 3 月 31 日止。

§ 2 基金产品概况

基金简称	南方行业领先混合
基金主代码	012314
交易代码	012314
基金运作方式	契约型开放式
基金合同生效日	2021 年 8 月 2 日
报告期末基金份额总额	2,463,363,858.66 份
投资目标	在有效控制组合风险并保持良好流动性的前提下，通过专业化研究分析，力争实现基金资产的长期稳定增值。
投资策略	本基金的主要投资策略为股票投资策略，本基金依托于基金管理人的投资研究平台，重点投资于各行业中具备行业地位突出、经济效益较好、拥有技术、品牌等竞争优势、发展潜力清晰、规模持续增长等领先优势的上市公司。股票投资采用定量和定性分析相结合的策略。其他投资策略包括资产配置策略、债券投资策略、金融衍生品投资策略和资产支持证券投资策略。
业绩比较基准	中证 800 指数收益率×60%+中证港股通综合指数（人民币）收益率×10%+中债总指数收益率×30%
风险收益特征	本基金为混合型基金，一般而言，其长期平均风险和预期收益率低于股票型基金，高于债券型基金、货币市场基金。本基金可投资港股通股票，除了需要承担与境内证券投资基金类似的市场波动风险等一般投资风险之外，本基金还面临汇率风险、香港市场风险等境外证券市场投资所面临的特别投资风险。

基金管理人	南方基金管理股份有限公司
基金托管人	交通银行股份有限公司

§ 3 主要财务指标和基金净值表现

3.1 主要财务指标

单位：人民币元

主要财务指标	报告期（2024 年 1 月 1 日—2024 年 3 月 31 日）
1.本期已实现收益	-33,113,348.71
2.本期利润	82,380,810.51
3.加权平均基金份额本期利润	0.0328
4.期末基金资产净值	1,303,834,443.72
5.期末基金份额净值	0.5293

注：1、基金业绩指标不包括持有人认（申）购或交易基金的各项费用，计入费用后实际收益水平要低于所列数字；

2、本期已实现收益指基金本期利息收入、投资收益、其他收入（不含公允价值变动收益）扣除相关费用和信用减值损失后的余额，本期利润为本期已实现收益加上本期公允价值变动收益。

3.2 基金净值表现

3.2.1 本报告期基金份额净值增长率及其与同期业绩比较基准收益率的比较

阶段	份额净值增长率①	份额净值增长率标准差②	业绩比较基准收益率③	业绩比较基准收益率标准差④	①-③	②-④
过去三个月	6.78%	1.21%	0.86%	0.82%	5.92%	0.39%
过去六个月	1.93%	0.98%	-3.25%	0.69%	5.18%	0.29%
过去一年	-9.02%	0.92%	-9.14%	0.63%	0.12%	0.29%
自基金合同生效起至今	-47.07%	1.11%	-18.93%	0.73%	-28.14%	0.38%

3.2.2 自基金合同生效以来基金份额累计净值增长率变动及其与同期业绩比较基准收益率变动的比较

南方行业领先混合累计净值增长率与同期业绩比较基准收益率的历史走势对比图

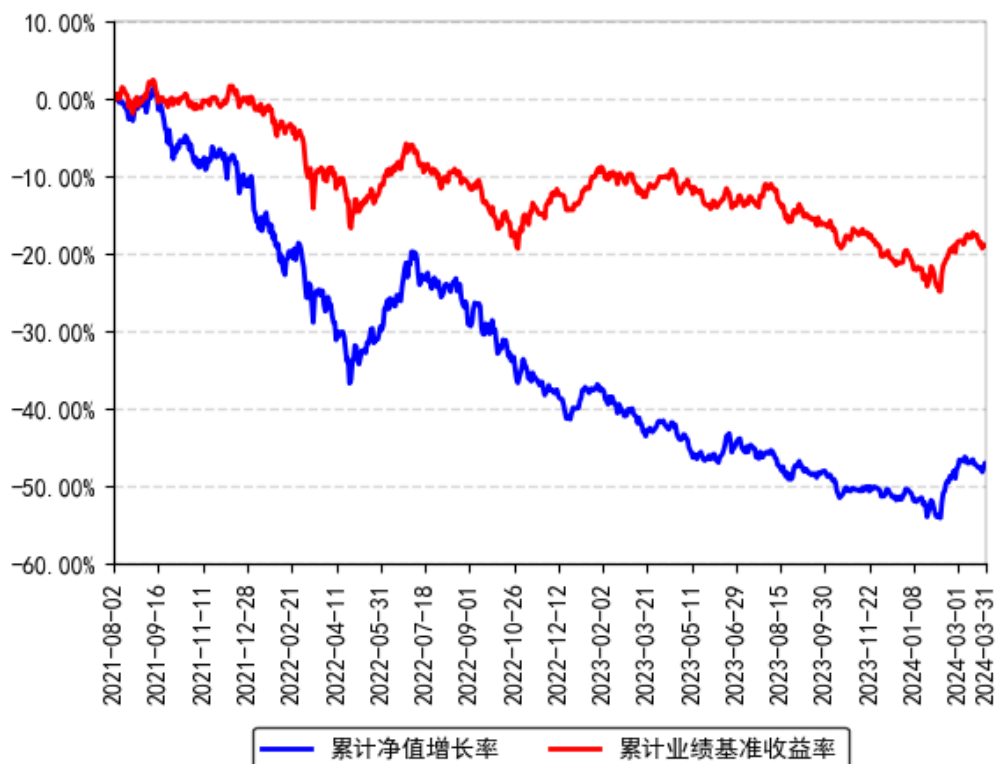

§ 4 管理人报告

4.1 基金经理（或基金经理小组）简介

姓名	职务	任本基金的基金经理期限		证券从业年限	说明
		任职日期	离任日期		
章晖	本基金基金经理	2021年8月2日	-	14年	北京大学西方经济学硕士，特许金融分析师（CFA），具有基金从业资格。2009年7月加入南方基金，曾任研究部研究员、高级研究员，现任权益研究部总经理、境内权益投资决策委员会委员；2014年2月27日至2015年5月28日，任南方新优享基金经理助理；2015年5月28日至今，任南方新优享基金经理；2015年6月19日至今，任南方创新经济基金经理；2018年4月19日至今，任南方成安优选混合基金经理；2019年12月19日至今，任南方ESG股票基金经理；2020年6月16日至今，兼任投资经理；2021年1月13日至今，任南方阿尔法混合基

					金经理；2021 年 8 月 2 日至今，任南方行业领先混合基金经理。
--	--	--	--	--	-------------------------------------

注：1、本基金首任基金经理的任职日期为本基金合同生效日，后任基金经理的任职日期以及历任基金经理的离任日期为公司相关会议作出决定的公告（生效）日期；

2、证券从业年限计算标准遵从中国证监会《证券投资基金经营机构董事、监事、高级管理人员及从业人员监督管理办法》中关于证券投资基金从业人员范围的相关规定。

4.1.1 期末兼任私募资产管理计划投资经理的基金经理同时管理的产品情况

姓名	产品类型	产品数量（只）	资产净值(元)	任职时间
章晖	公募基金	6	11,120,097,429.48	2015 年 05 月 28 日
	私募资产管理计划	1	1,434,729,423.66	2021 年 06 月 17 日
	其他组合	-	-	-
	合计	7	12,554,826,853.14	-

4.2 管理人对报告期内本基金运作遵规守信情况的说明

本报告期内，本基金管理人严格遵守《中华人民共和国证券投资基金法》等有关法律法规、中国证监会和本基金基金合同的规定，本着诚实信用、勤勉尽责的原则管理和运用基金资产，在严格控制风险的基础上，为基金份额持有人谋求利益。本报告期内，本基金运作整体合法合规，没有损害基金份额持有人利益。基金的投资范围、投资比例及投资组合符合有关法律法规及基金合同的规定。

4.3 公平交易专项说明

4.3.1 公平交易制度的执行情况

本报告期内，本基金管理人严格执行《证券投资基金管理公司公平交易制度指导意见》，完善相应制度及流程，通过系统和人工等各种方式在各业务环节严格控制交易公平执行，公平对待旗下管理的所有基金和投资组合。

4.3.2 异常交易行为的专项说明

本基金于本报告期内不存在异常交易行为。本报告期内基金管理人管理的所有投资组合参与的交易所公开竞价同日反向交易成交较少的单边交易量超过该证券当日成交量的 5% 的交易次数为 10 次，是由于指数投资组合的投资策略导致。

4.4 报告期内基金投资策略和运作分析

市场在一季度呈现 V 型走势，整体下跌。行业层面，石化、家电、银行、煤炭涨幅都超过 10%，医药和电子跌幅超过 10%。本基金因为在石化、家电和煤炭等行业的超配，跑赢业绩基准并取得一定正收益。

目前位置市场主要指数已经经历了一波 15%-20% 的反弹，从最保守的静态股息率角度，不能算绝对便宜，但我们在已经披露的年报中发现，大量企业出现了经营性现金流增速大于净利润增速的情况，企业的资产负债表在修复，分红比例也在提升，这充分说明上市公司的经营质量是好转的。也许从景气度投资角度，中国市场的可选标的在减少，但过往经验表明，低壁垒的无序扩张很容易带来景气的消失，低质量的高增长从投资人获利的角度其实也没有太大意义。以质量成长的角度，目前市场并不乏可投的标的，我们比较关注的行业包括具有全球竞争力的制造业企业，以及需求相对稳定的消费类企业和部分有产能扩张能力的资源型企业等。

4.5 报告期内基金的业绩表现

截至报告期末，本基金份额净值为 0.5293 元，报告期内，份额净值增长率为 6.78%，同期业绩基准增长率为 0.86%。

4.6 报告期内基金持有人数或基金资产净值预警说明

报告期内，本基金未出现连续二十个交易日基金份额持有人数量不满二百人或者基金资产净值低于五千万元的情形。

§ 5 投资组合报告

5.1 报告期末基金资产组合情况

序号	项目	金额（元）	占基金总资产的比例（%）
1	权益投资	1,205,443,648.23	91.53
	其中：股票	1,205,443,648.23	91.53
2	基金投资	-	-
3	固定收益投资	61,999,738.20	4.71
	其中：债券	61,999,738.20	4.71
	资产支持证券	-	-
4	贵金属投资	-	-
5	金融衍生品投资	-	-
6	买入返售金融资产	-	-
	其中：买断式回购的买入返售金融资产	-	-
7	银行存款和结算备付金合计	45,529,154.04	3.46

8	其他资产	4,033,907.59	0.31
9	合计	1,317,006,448.06	100.00

注：本基金本报告期末通过深港通交易机制投资的港股市值为人民币 192,997,500.99 元，占基金资产净值比例 14.80%。

5.2 报告期末按行业分类的股票投资组合

5.2.1 报告期末按行业分类的境内股票投资组合

金额单位：人民币元

代码	行业类别	公允价值（元）	占基金资产净值比例（%）
A	农、林、牧、渔业	4,028,323.00	0.31
B	采矿业	43,419,955.54	3.33
C	制造业	822,405,345.33	63.08
D	电力、热力、燃气及水生产和供应业	48,510,654.00	3.72
E	建筑业	-	-
F	批发和零售业	897,117.88	0.07
G	交通运输、仓储和邮政业	13,911,172.89	1.07
H	住宿和餐饮业	-	-
I	信息传输、软件和信息技术服务业	22,256,195.37	1.71
J	金融业	27,312,090.86	2.09
K	房地产业	-	-
L	租赁和商务服务业	15,348,385.60	1.18
M	科学研究和技术服务业	4,732,786.61	0.36
N	水利、环境和公共设施管理业	7,284.16	0.00
O	居民服务、修理和其他服务业	-	-
P	教育	9,616,836.00	0.74
Q	卫生和社会工作	-	-
R	文化、体育和娱乐业	-	-
S	综合	-	-
	合计	1,012,446,147.24	77.65

5.2.2 报告期末按行业分类的港股通投资股票投资组合

金额单位：人民币元

行业类别	公允价值（人民币元）	占基金资产净值比例（%）
能源	46,363,994.88	3.56
材料	43,654,276.13	3.35
工业	41,828,552.43	3.21
非必需消费	26,088,161.04	2.00
必需消费品	7,516,278.58	0.58
医疗保健	4,875,208.33	0.37
金融	-	-

科技	-	-
通讯	9,976,628.08	0.77
公用事业	12,694,401.52	0.97
房地产	-	-
政府	-	-
合计	192,997,500.99	14.80

注：以上分类采用彭博行业分类标准（BICS）。

5.3 期末按公允价值占基金资产净值比例大小排序的股票投资明细

5.3.1 报告期末按公允价值占基金资产净值比例大小排序的前十名股票投资明细

序号	股票代码	股票名称	数量（股）	公允价值（元）	占基金资产净值比例（%）
1	688036	传音控股	279,275	46,993,604.25	3.60
2	601058	赛轮轮胎	3,127,300	45,908,764.00	3.52
3	00883	中国海洋石油	2,646,000	43,465,011.16	3.33
4	601567	三星医疗	1,499,100	42,724,350.00	3.28
5	600519	贵州茅台	22,684	38,628,583.60	2.96
6	300308	中际旭创	243,400	38,106,704.00	2.92
7	600066	宇通客车	1,722,900	34,234,023.00	2.63
8	03993	洛阳钼业	5,076,000	30,600,957.87	2.35
9	000333	美的集团	457,200	29,361,384.00	2.25
10	02338	潍柴动力	2,080,000	28,133,510.08	2.16

注：对于同时在 A+H 股上市的股票，合并计算公允价值参与排序，并按照不同股票分别披露。

5.4 报告期末按债券品种分类的债券投资组合

金额单位：人民币元

序号	债券品种	公允价值（元）	占基金资产净值比例（%）
1	国家债券	-	-
2	央行票据	-	-
3	金融债券	60,700,426.23	4.66
	其中：政策性金融债	60,700,426.23	4.66
4	企业债券	-	-
5	企业短期融资券	-	-
6	中期票据	-	-
7	可转债（可交换债）	1,299,311.97	0.10
8	同业存单	-	-
9	其他	-	-
10	合计	61,999,738.20	4.76

5.5 报告期末按公允价值占基金资产净值比例大小排名的前五名债券投资明细

金额单位：人民币元

序号	债券代码	债券名称	数量（张）	公允价值（元）	占基金资产净值比例（%）
1	230306	23 进出 06	600,000	60,700,426.23	4.66
2	113675	新 23 转债	11,220	1,299,311.97	0.10

5.6 报告期末按公允价值占基金资产净值比例大小排名的前十名资产支持证券投资明细

本基金本报告期末未持有资产支持证券。

5.7 报告期末按公允价值占基金资产净值比例大小排序的前五名贵金属投资明细

本基金本报告期末未持有贵金属。

5.8 报告期末按公允价值占基金资产净值比例大小排名的前五名权证投资明细

本基金本报告期末未持有权证。

5.9 报告期末本基金投资的股指期货交易情况说明

5.9.1 报告期末本基金投资的股指期货持仓和损益明细

无。

5.9.2 本基金投资股指期货的投资政策

无。

5.10 报告期末本基金投资的国债期货交易情况说明

5.10.1 本期国债期货投资政策

无。

5.10.2 报告期末本基金投资的国债期货持仓和损益明细

无。

5.10.3 本期国债期货投资评价

无

5.11 投资组合报告附注

5.11.1 声明本基金投资的前十名证券的发行主体本期是否出现被监管部门立案调查，或在报告编制日前一年内受到公开谴责、处罚的情形。如是，还应对相关证券的投资决策程序做出说明

报告期内基金投资的前十名证券的发行主体未有被监管部门立案调查，不存在报告编制日前一年内受到公开谴责、处罚的情形。

5.11.2 声明基金投资的前十名股票是否超出基金合同规定的备选股票库。如是，还应对相关股票的投资决策程序做出说明

本基金投资的前十名股票没有超出基金合同规定的备选股票库，本基金管理人从制度和流程上要求股票必须先入库再买入。

5.11.3 其他资产构成

单位：人民币元

序号	名称	金额（元）
1	存出保证金	237,078.71
2	应收证券清算款	3,460,655.57
3	应收股利	161,697.63
4	应收利息	-
5	应收申购款	174,475.68
6	其他应收款	-
7	待摊费用	-
8	其他	-
9	合计	4,033,907.59

5.11.4 报告期末持有的处于转股期的可转换债券明细

金额单位：人民币元

序号	债券代码	债券名称	公允价值（元）	占基金资产净值比例（%）
1	113675	新 23 转债	1,299,311.97	0.10

5.11.5 报告期末前十名股票中存在流通受限情况的说明

本基金本报告期末投资前十名股票中不存在流通受限情况。

§ 6 开放式基金份额变动

单位：份

报告期期初基金份额总额	2,560,847,683.66
报告期期间基金总申购份额	41,222,711.77
减：报告期期间基金总赎回份额	138,706,536.77
报告期期间基金拆分变动份额（份额减少以“-”填列）	-
报告期期末基金份额总额	2,463,363,858.66

§ 7 基金管理人运用固有资金投资本基金情况

7.1 基金管理人持有本基金份额变动情况

本报告期末，基金管理人未持有本基金份额。

7.2 基金管理人运用固有资金投资本基金交易明细

本报告期内，基金管理人不存在申购、赎回或买卖本基金的情况。

§ 8 影响投资者决策的其他重要信息

8.1 报告期内单一投资者持有基金份额比例达到或超过 20%的情况

报告期内单一投资者持有基金份额比例不存在达到或超过 20%的情况。

8.2 影响投资者决策的其他重要信息

无。

§ 9 备查文件目录

9.1 备查文件目录

- 1、《南方行业领先混合型证券投资基金基金合同》；
- 2、《南方行业领先混合型证券投资基金托管协议》；
- 3、南方行业领先混合型证券投资基金 2024 年 1 季度报告原文。

9.2 存放地点

深圳市福田区莲花街道益田路 5999 号基金大厦 32-42 楼。

9.3 查阅方式

网站：<http://www.nffund.com>