

# 东方红多元策略混合型证券投资基金 2023 年年度报告

2023 年 12 月 31 日

基金管理人：上海东方证券资产管理有限公司

基金托管人：中国工商银行股份有限公司

送出日期：2024 年 3 月 29 日

## § 1 重要提示及目录

### 1.1 重要提示

基金管理人的董事会、董事保证本报告所载资料不存在虚假记载、误导性陈述或重大遗漏，并对其内容的真实性、准确性和完整性承担个别及连带的法律责任。本年度报告已经三分之二以上独立董事签字同意，并由董事长签发。

基金托管人中国工商银行股份有限公司根据本基金合同规定，于 2024 年 03 月 27 日复核了本报告中的财务指标、净值表现、利润分配情况、财务会计报告和投资组合报告等内容，保证复核内容不存在虚假记载、误导性陈述或者重大遗漏。

基金管理人承诺以诚实信用、勤勉尽责的原则管理和运用基金资产，但不保证基金一定盈利。

基金的过往业绩并不代表其未来表现。投资有风险，投资者在作出投资决策前应仔细阅读本基金的招募说明书及其更新。

2021 年 1 月 4 日东方红多元策略混合型证券投资基金由东方红-新睿 2 号二期集合资产管理计划转型而来，基金合同当日生效。由大集合份额转型而来的 A 类基金份额生效日为基金合同生效日，新设 B 类基金份额当日未开通销售，于 2021 年 1 月 8 日开始办理申购业务并生效。本报告中本基金 B 类份额的“基金合同生效日”特指 2021 年 1 月 8 日。

本基金于 2022 年 12 月 5 日新增 C 类份额，本报告中本基金 C 类份额的“基金合同生效日”特指 2022 年 12 月 5 日。

本报告期自 2023 年 01 月 01 日起至 2023 年 12 月 31 日止。

## 1.2 目录

|   |           |
|---|-----------|
| <b>§ 1 重要提示及目录</b> .....                      | <b>2</b>  |
| 1.1 重要提示 .....                                | 2         |
| 1.2 目录 .....                                  | 3         |
| <b>§ 2 基金简介</b> .....                         | <b>5</b>  |
| 2.1 基金基本情况 .....                              | 5         |
| 2.2 基金产品说明 .....                              | 5         |
| 2.3 基金管理人和基金托管人 .....                         | 6         |
| 2.4 信息披露方式 .....                              | 6         |
| 2.5 其他相关资料 .....                              | 6         |
| <b>§ 3 主要财务指标、基金净值表现及利润分配情况</b> .....         | <b>6</b>  |
| 3.1 主要会计数据和财务指标 .....                         | 6         |
| 3.2 基金净值表现 .....                              | 10        |
| 3.3 过去三年基金的利润分配情况 .....                       | 14        |
| <b>§ 4 管理人报告</b> .....                        | <b>14</b> |
| 4.1 基金管理人及基金经理情况 .....                        | 14        |
| 4.2 管理人对报告期内本基金运作合规守信情况的说明 .....              | 17        |
| 4.3 管理人对报告期内公平交易情况的专项说明 .....                 | 17        |
| 4.4 管理人对报告期内基金的投资策略和业绩表现的说明 .....             | 18        |
| 4.5 管理人对宏观经济、证券市场及行业走势的简要展望 .....             | 19        |
| 4.6 管理人内部有关本基金的监察稽核工作情况 .....                 | 19        |
| 4.7 管理人对报告期内基金估值程序等事项的说明 .....                | 19        |
| 4.8 管理人对报告期内基金利润分配情况的说明 .....                 | 20        |
| 4.9 报告期内管理人对本基金持有人数或基金资产净值预警情形的说明 .....       | 20        |
| <b>§ 5 托管人报告</b> .....                        | <b>20</b> |
| 5.1 报告期内本基金托管人合规守信情况声明 .....                  | 20        |
| 5.2 托管人对报告期内本基金投资运作合规守信、净值计算、利润分配等情况的说明 ..... | 20        |
| 5.3 托管人对本年度报告中财务信息等内容真实、准确和完整发表意见 .....       | 20        |
| <b>§ 6 审计报告</b> .....                         | <b>20</b> |
| 6.1 审计报告基本信息 .....                            | 20        |
| 6.2 审计报告的基本内容 .....                           | 21        |
| <b>§ 7 年度财务报表</b> .....                       | <b>23</b> |
| 7.1 资产负债表 .....                               | 23        |
| 7.2 利润表 .....                                 | 24        |
| 7.3 净资产变动表 .....                              | 26        |
| 7.4 报表附注 .....                                | 27        |
| <b>§ 8 投资组合报告</b> .....                       | <b>59</b> |
| 8.1 期末基金资产组合情况 .....                          | 59        |
| 8.2 报告期末按行业分类的股票投资组合 .....                    | 60        |

|             |  |           |
|-------------|--|-----------|
| 8.3         | 期末按公允价值占基金资产净值比例大小排序的所有股票投资明细                | 61        |
| 8.4         | 报告期内股票投资组合的重大变动                              | 62        |
| 8.5         | 期末按债券品种分类的债券投资组合                             | 70        |
| 8.6         | 期末按公允价值占基金资产净值比例大小排序的前五名债券投资明细               | 70        |
| 8.7         | 期末按公允价值占基金资产净值比例大小排序的所有资产支持证券投资明细            | 71        |
| 8.8         | 报告期末按公允价值占基金资产净值比例大小排序的前五名贵金属投资明细            | 71        |
| 8.9         | 期末按公允价值占基金资产净值比例大小排序的前五名权证投资明细               | 71        |
| 8.10        | 本基金投资股指期货的投资政策                               | 71        |
| 8.11        | 报告期末本基金投资的国债期货交易情况说明                         | 71        |
| 8.12        | 投资组合报告附注                                     | 71        |
| <b>§ 9</b>  | <b>基金份额持有人信息</b>                             | <b>72</b> |
| 9.1         | 期末基金份额持有人户数及持有人结构                            | 72        |
| 9.2         | 期末基金管理人的从业人员持有本基金的情况                         | 72        |
| 9.3         | 期末基金管理人的从业人员持有本开放式基金份额总量区间情况                 | 73        |
| 9.4         | 期末兼任私募资产管理计划投资经理的基金经理本人及其直系亲属持有本人管理的产<br>品情况 | 73        |
| <b>§ 10</b> | <b>开放式基金份额变动</b>                             | <b>73</b> |
| <b>§ 11</b> | <b>重大事件揭示</b>                                | <b>74</b> |
| 11.1        | 基金份额持有人大会决议                                  | 74        |
| 11.2        | 基金管理人、基金托管人的专门基金托管部门的重大人事变动                  | 74        |
| 11.3        | 涉及基金管理人、基金财产、基金托管业务的诉讼                       | 74        |
| 11.4        | 基金投资策略的改变                                    | 74        |
| 11.5        | 为基金进行审计的会计师事务所情况                             | 74        |
| 11.6        | 管理人、托管人及其高级管理人员受稽查或处罚等情况                     | 74        |
| 11.7        | 基金租用证券公司交易单元的有关情况                            | 74        |
| 11.8        | 其他重大事件                                       | 78        |
| <b>§ 12</b> | <b>影响投资者决策的其他重要信息</b>                        | <b>81</b> |
| 12.1        | 报告期内单一投资者持有基金份额比例达到或超过 20%的情况                | 81        |
| 12.2        | 影响投资者决策的其他重要信息                               | 81        |
| <b>§ 13</b> | <b>备查文件目录</b>                                | <b>82</b> |
| 13.1        | 备查文件目录                                       | 82        |
| 13.2        | 存放地点   | 82        |
| 13.3        | 查阅方式   | 82        |

## § 2 基金简介

### 2.1 基金基本情况

|                 |  |                 |                 |
|-----------------|--|-----------------|-----------------|
| 基金名称            | 东方红多元策略混合型证券投资基金   |                 |                 |
| 基金简称            | 东方红多元策略混合  |                 |                 |
| 基金主代码           | 910017   |                 |                 |
| 基金运作方式          | 契约型开放式。原东方红-新睿 2 号二期集合资产管理计划份额在基金合同生效后变更为 A 类基金份额，仅开放日常赎回业务，不开放日常申购业务，但红利再投资份额除外。B 类、C 类基金份额在开放日办理基金份额的申购和赎回业务，具体规则详见合同。 |                 |                 |
| 基金合同生效日         | 2021 年 1 月 4 日   |                 |                 |
| 基金管理人           | 上海东方证券资产管理有限公司   |                 |                 |
| 基金托管人           | 中国工商银行股份有限公司   |                 |                 |
| 报告期末基金份额总额      | 61,152,517.90 份  |                 |                 |
| 基金合同存续期         | 不定期  |                 |                 |
| 下属分级基金的基金简称     | 东方红多元策略混合 A  | 东方红多元策略混合 B     | 东方红多元策略混合 C     |
| 下属分级基金的交易代码     | 910017   | 010821          | 017494          |
| 报告期末下属分级基金的份额总额 | 18,960,723.62 份  | 29,874,103.14 份 | 12,317,691.14 份 |

### 2.2 基金产品说明

|        |  |
|--------|--|
| 投资目标   | 本基金通过综合运用多种投资策略，充分挖掘和利用市场中潜在的投资机会，追求基金资产的稳健增值。   |
| 投资策略   | 本基金运用多种策略进行投资。在大类资产配置上，通过分析宏观经济指标，对各类资产的风险收益特征进行预测，合理配置股票、债券的投资比例，并适当使用衍生品等工具进行风险对冲。在股票投资上，本基金将采取自上而下和自下而上相结合的选股方法，综合应用基于行业轮动、风格轮动的策略、基于基本面选股的策略，也会适度使用逆向投资策略。此外，本基金还会使用可转债投资策略，定增及定增破发股票、大宗交易等折价套利策略。 |
| 业绩比较基准 | 沪深 300 指数收益率×70%+恒生指数收益率（经汇率估值调整）  |

|        |  |
|--------|--|
|        | ×10%+银行活期存款利率（税后）×20%。   |
| 风险收益特征 | <p>本基金是一只混合型基金，其预期风险与预期收益高于债券型基金与货币市场基金，低于股票型基金。</p> <p>本基金除了投资 A 股外，还可根据法律法规规定投资香港联合交易所上市的股票。除了需要承担与境内证券投资基金类似的市场波动风险等一般投资风险之外，本基金还面临港股通机制下因投资环境、投资标的、市场制度以及交易规则等差异带来的特有风险。</p> |

### 2.3 基金管理人和基金托管人

| 项目          |      | 基金管理人                        | 基金托管人               |
|-------------|------|------------------------------|---------------------|
| 名称          |      | 上海东方证券资产管理有限公司               | 中国工商银行股份有限公司        |
| 信息披露<br>负责人 | 姓名   | 周陶                           | 郭明                  |
|             | 联系电话 | 021-53950806                 | 010-66105799        |
|             | 电子邮箱 | service@dfham.com            | custody@icbc.com.cn |
| 客户服务电话      |      | 4009200808                   | 95588               |
| 传真          |      | 021-63326381                 | 010-66105798        |
| 注册地址        |      | 上海市黄浦区中山南路 109 号 7 层-11 层    | 北京市西城区复兴门内大街 55 号   |
| 办公地址        |      | 上海市黄浦区外马路 108 号供销大厦 7 层-11 层 | 北京市西城区复兴门内大街 55 号   |
| 邮政编码        |      | 200010                       | 100140              |
| 法定代表人       |      | 杨斌                           | 陈四清                 |

### 2.4 信息披露方式

|                     |                         |
|---------------------|-------------------------|
| 本基金选定的信息披露报纸名称      | 中国证券报                   |
| 登载基金年度报告正文的管理人互联网网址 | www.dfham.com           |
| 基金年度报告备置地点          | 上海市黄浦区外马路 108 号供销大厦 7 层 |

### 2.5 其他相关资料

| 项目     | 名称   | 办公地址  |
|--------|--|---|
| 会计师事务所 | 普华永道中天会计师事务所（特殊普通合伙）                               | 上海市黄浦区湖滨路 202 号领展企业广场二座普华永道中心 11 楼                            |
| 注册登记机构 | A 类份额：中国证券登记结算有限责任公司<br>B 类份额、C 类份额：上海东方证券资产管理有限公司 | A 类份额：北京市西城区太平桥大街 17 号<br>B 类份额、C 类份额：上海市黄浦区外马路 108 号供销大厦 7 层 |

## § 3 主要财务指标、基金净值表现及利润分配情况

### 3.1 主要会计数据和财务指标

金额单位：人民币元

|       |        |        |                 |                |                |                |                |
|-------|--------|--------|-----------------|----------------|----------------|----------------|----------------|
| 3.1.1 | 2023 年 | 2022 年 | 2022 年 12 月 5 日 | 2021 年 1 月 4 日 | 2021 年 1 月 8 日 | 2021 年 1 月 8 日 | 2021 年 1 月 8 日 |
|-------|--------|--------|-----------------|----------------|----------------|----------------|----------------|

| 期间数据和指标    |               |                |               |                |               | 日(基金合同生效日)-2022年12月31日 | 同生效日)-2021年12月31日 | 合同生效日)-2021年12月31日 |             |
|------------|---------------|----------------|---------------|----------------|---------------|------------------------|-------------------|--------------------|-------------|
|            | 东方红多元策略混合 A   | 东方红多元策略混合 B    | 东方红多元策略混合 C   | 东方红多元策略混合 A    | 东方红多元策略混合 B   | 东方红多元策略混合 C            | 东方红多元策略混合 A       | 东方红多元策略混合 B        | 东方红多元策略混合 C |
| 本期已实现收益    | -5,304,848.21 | -10,451,980.99 | -4,511,107.48 | -10,223,308.86 | -3,167,150.76 | -1,437.15              | 3,480,249.54      | 35,974.20          | -           |
| 本期利润       | -4,008,718.48 | -10,394,918.74 | -8,837,470.79 | -12,303,359.78 | -9,794,616.47 | 17,304.04              | 7,001,941.10      | 1,477,933.05       | -           |
| 加权平均基金份额本期 | -0.2034       | -0.2814        | -0.6772       | -0.5736        | -0.6463       | 0.1682                 | -0.2923           | -0.5516            | -           |

|               |               |               |               |               |               |            |               |              |   |
|---------------|---------------|---------------|---------------|---------------|---------------|------------|---------------|--------------|---|
| 利润            |               |               |               |               |               |            |               |              |   |
| 本期加权平均净值利润率   | -10.08%       | -14.16%       | -34.05%       | -25.88%       | -30.94%       | 8.52%      | -10.17%       | -19.50%      | - |
| 本期基金份额净值增长率   | -9.65%        | -10.15%       | -10.59%       | -21.03%       | -21.57%       | -<br>1.05% | -9.55%        | -15.79%      | - |
| 3.1.2 期末数据和指标 | 2023 年末       |               |               | 2022 年末       |               |            | 2021 年末       |              |   |
| 期末可供分配利润      | 16,451,419.38 | 24,862,880.69 | 10,142,701.02 | 21,819,272.10 | 40,692,554.97 | 213,352.93 | 36,302,235.74 | 4,898,751.04 | - |
| 期末可           | 0.8677        | 0.8323        | 0.8234        | 1.0672        | 1.0394        | 1.0394     | 1.6177        | 1.6003       | - |



|              |               |               |               |               |               |            |               |              |   |
|--------------|---------------|---------------|---------------|---------------|---------------|------------|---------------|--------------|---|
| 供分配基金份额利润    |               |               |               |               |               |            |               |              |   |
| 期末基金资产净值     | 35,412,143.00 | 54,736,983.83 | 22,460,392.16 | 42,263,999.29 | 79,842,230.45 | 418,614.00 | 58,742,654.29 | 7,959,831.34 | - |
| 期末基金份额净值     | 1.8677        | 1.8323        | 1.8234        | 2.0672        | 2.0394        | 2.0394     | 2.6177        | 2.6003       | - |
| 3.1.3 累计期末指标 | 2023 年末       |               |               | 2022 年末       |               |            | 2021 年末       |              |   |
| 基金份额累计净值增长率  | -35.46%       | -40.66%       | -11.53%       | -28.57%       | -33.96%       | 1.05%      | -9.55%        | -15.79%      | - |

注：1、所述基金业绩指标不包括持有人认购或交易基金的各项费用，计入费用后实际收益水平要低于所列数字。

2、本期已实现收益指基金本期利息收入、投资收益、其他收入（不含公允价值变动收益）扣除相关费用后的余额，本期利润为本期已实现收益加上本期公允价值变动收益。

3、期末可供分配利润，采用期末资产负债表中未分配利润与未分配利润中已实现部分的孰低数（为期末余额，不是当期发生数）。

### 3.2 基金净值表现

#### 3.2.1 基金份额净值增长率及其与同期业绩比较基准收益率的比较

东方红多元策略混合 A

| 阶段         | 份额净值增长率① | 份额净值增长率标准差② | 业绩比较基准收益率③ | 业绩比较基准收益率标准差④ | ①—③    | ②—④   |
|------------|----------|-------------|------------|---------------|--------|-------|
| 过去三个月      | -2.00%   | 1.37%       | -5.41%     | 0.64%         | 3.41%  | 0.73% |
| 过去六个月      | -14.75%  | 1.30%       | -8.58%     | 0.69%         | -6.17% | 0.61% |
| 过去一年       | -9.65%   | 1.31%       | -9.04%     | 0.69%         | -0.61% | 0.62% |
| 自基金合同生效起至今 | -35.46%  | 1.61%       | -27.27%    | 0.89%         | -8.19% | 0.72% |

东方红多元策略混合 B

| 阶段         | 份额净值增长率① | 份额净值增长率标准差② | 业绩比较基准收益率③ | 业绩比较基准收益率标准差④ | ①—③     | ②—④   |
|------------|----------|-------------|------------|---------------|---------|-------|
| 过去三个月      | -2.10%   | 1.37%       | -5.41%     | 0.64%         | 3.31%   | 0.73% |
| 过去六个月      | -14.93%  | 1.30%       | -8.58%     | 0.69%         | -6.35%  | 0.61% |
| 过去一年       | -10.15%  | 1.31%       | -9.04%     | 0.69%         | -1.11%  | 0.62% |
| 自基金合同生效起至今 | -40.66%  | 1.60%       | -30.04%    | 0.89%         | -10.62% | 0.71% |

东方红多元策略混合 C

| 阶段 | 份额净值 | 份额净值 | 业绩比较 | 业绩比较 | ①—③ | ②—④ |
|----|------|------|------|------|-----|-----|
|    |      |      |      |      |     |     |

|            | 增长率①    | 增长率标准差② | 基准收益率③  | 基准收益率标准差④ |        |       |
|------------|---------|---------|---------|-----------|--------|-------|
| 过去三个月      | -2.23%  | 1.37%   | -5.41%  | 0.64%     | 3.18%  | 0.73% |
| 过去六个月      | -15.15% | 1.30%   | -8.58%  | 0.69%     | -6.57% | 0.61% |
| 过去一年       | -10.59% | 1.31%   | -9.04%  | 0.69%     | -1.55% | 0.62% |
| 自基金合同生效起至今 | -11.53% | 1.36%   | -10.22% | 0.68%     | -1.31% | 0.68% |

注：1、本基金的业绩比较基准为：沪深 300 指数收益率×70%+恒生指数收益率（经汇率估值调整）×10%+银行活期存款利率（税后）×20%。其中， $t=1, 2, 3, \dots, T$ ， $T$  表示时间截至日；

本基金每个交易日对业绩比较基准进行再平衡处理， $t$  日收益率（benchmark $t$ ）按下列公式计算：

$$\text{benchmark}_t = 70\% * [t \text{ 日沪深 300} / (t-1 \text{ 日沪深 300}) - 1] + 10\% * [t \text{ 日恒生指数（经汇率估值调整）} / (t-1 \text{ 日恒生指数（经汇率估值调整）}) - 1] + 20\% * (t \text{ 日银行活期存款税后利率} / 365)$$

期间  $T$  日收益率（benchmark $T$ ）按下列公式计算：

$$\text{benchmark}_T = [\prod (1 + \text{benchmark}_t)] - 1, \text{ 其中 } t=1, 2, 3, \dots, T, T \text{ 表示时间截至日；}$$

$\prod (1 + \text{benchmark}_t)$  表示  $(1 + \text{benchmark}_t)$  的数学连乘。

### 3.2.2 自基金合同生效以来基金份额累计净值增长率变动及其与同期业绩比较基准收益率变动的比较

东方红多元策略混合A累计净值增长率与同期业绩比较基准收益率的历史走势对比图

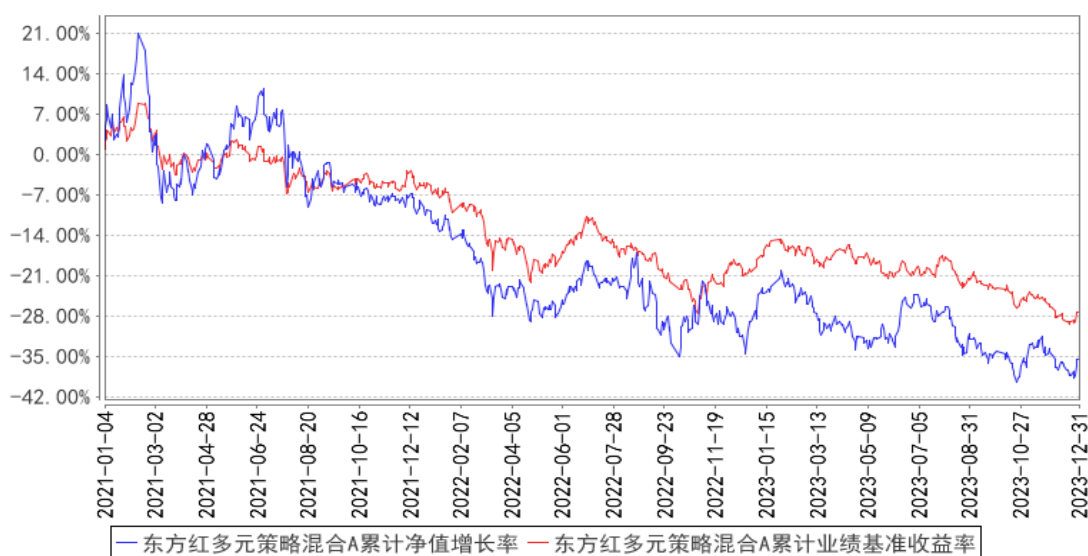

东方红多元策略混合**B**累计净值增长率与同期业绩比较基准收益率的历史走势对比图

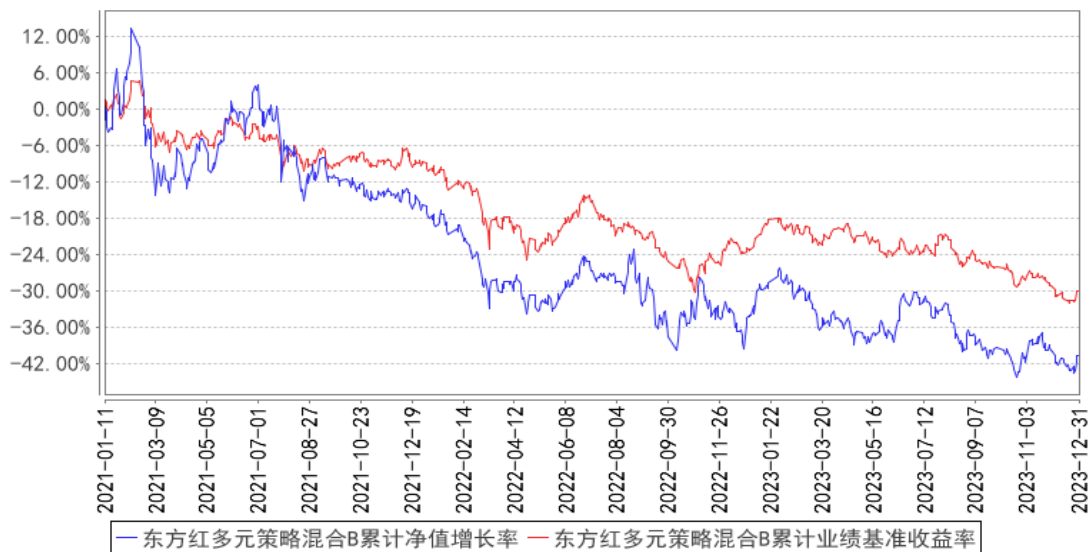

东方红多元策略混合**C**累计净值增长率与同期业绩比较基准收益率的历史走势对比图

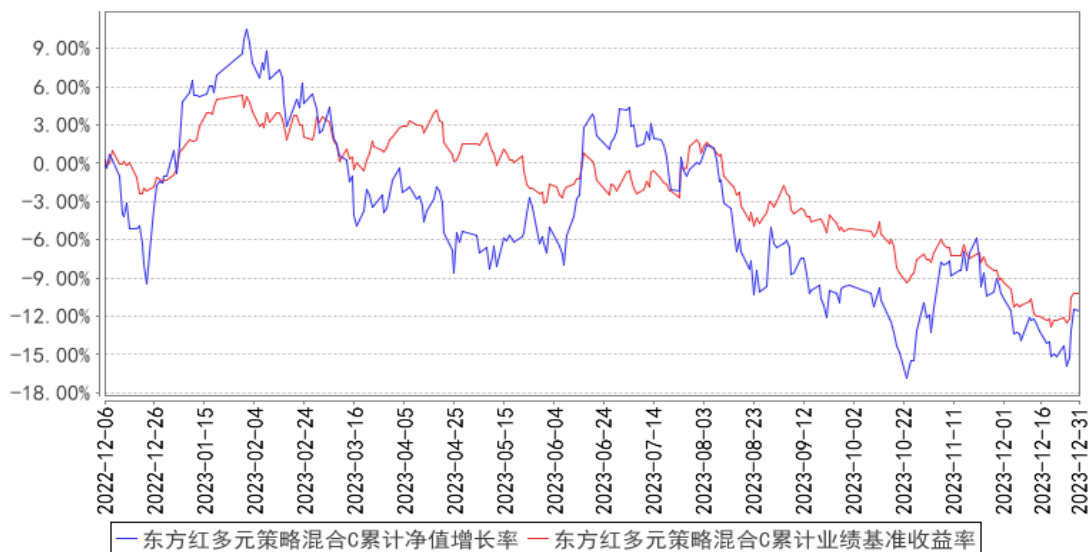

### 3.2.3 自基金合同生效以来基金每年净值增长率及其与同期业绩比较基准收益率的比较

东方红多元策略混合A基金每年净值增长率与同期业绩比较基准收益率的对比图

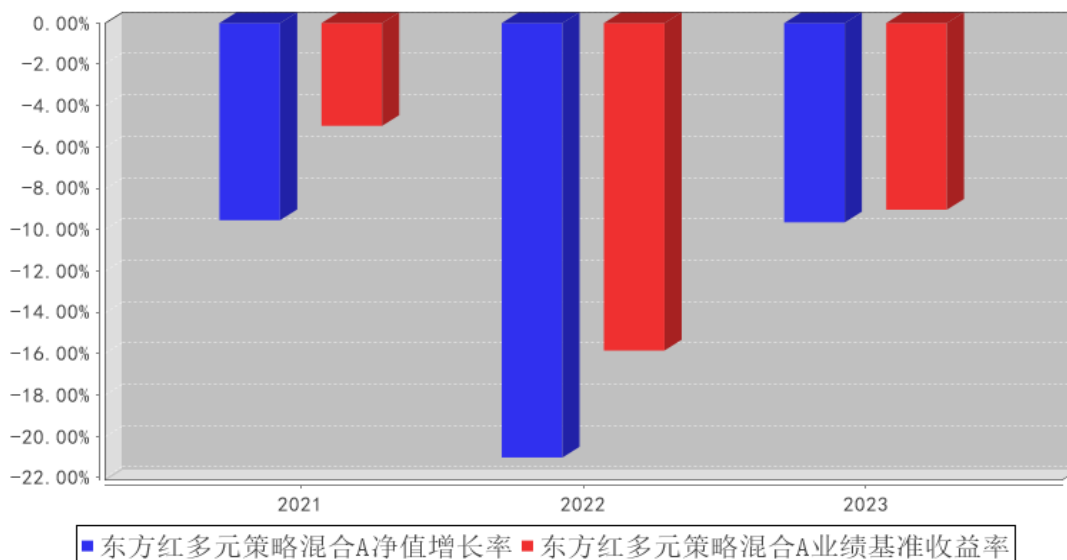

东方红多元策略混合B基金每年净值增长率与同期业绩比较基准收益率的对比图

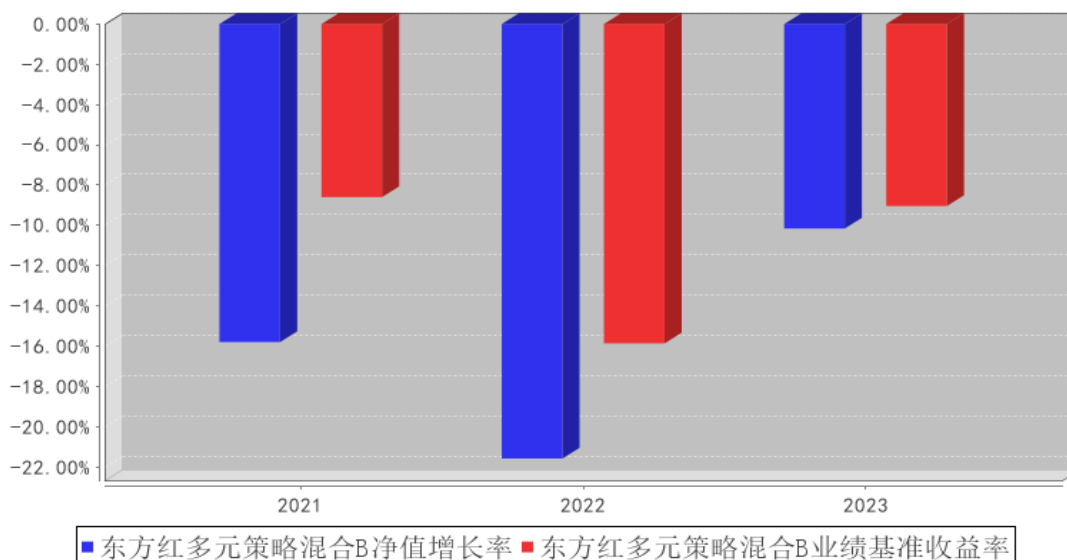

东方红多元策略混合C基金每年净值增长率与同期业绩比较基准收益率的对比图

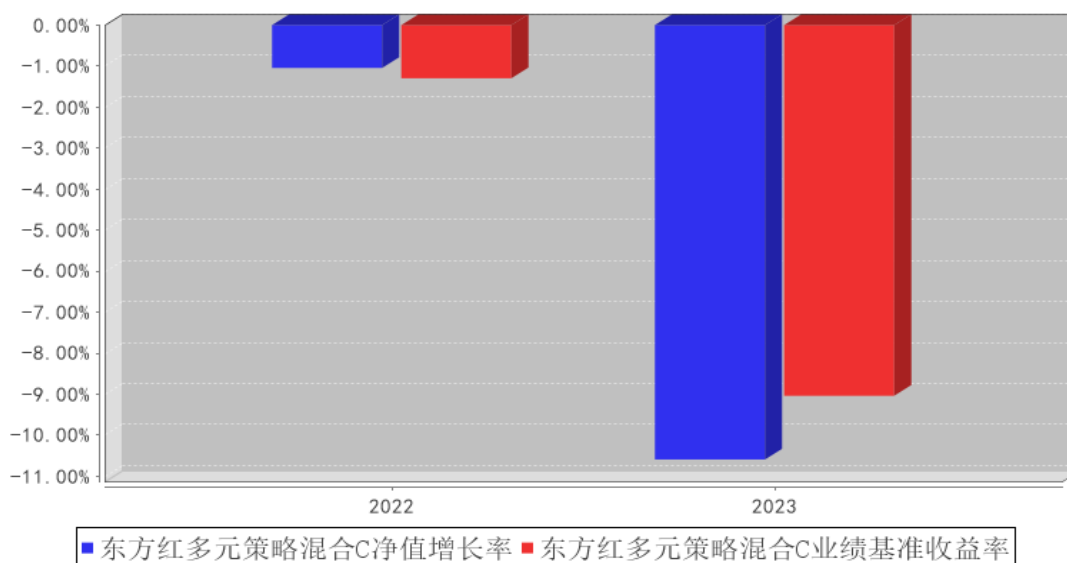

注：本基金合同生效日期为 2021 年 01 月 04 日，B 类份额的“基金合同生效日”特指 2021 年 01 月 08 日，C 类份额的“基金合同生效日”特指 2022 年 12 月 05 日，合同生效当年期间的相关数据和指标按实际存续期计算，不按整个自然年度进行折算。

### 3.3 过去三年基金的利润分配情况

注：本基金自基金合同生效以来未进行利润分配。

## § 4 管理人报告

### 4.1 基金管理人及基金经理情况

#### 4.1.1 基金管理人及其管理基金的经验

本基金管理人上海东方证券资产管理有限公司成立于 2010 年 7 月 28 日，是国内首家获中国证监会批准设立的券商系资产管理公司。公司经中国证券监督管理委员会《关于核准东方证券股份有限公司设立证券资产管理子公司的批复》（证监许可[2010]518 号）批准，由东方证券股份有限公司出资 3 亿元在原东方证券资产管理业务总部的基础上成立。2013 年 8 月，公司成为首家获得“公开募集证券投资基金管理业务资格”的证券公司。公司主要业务为证券资产管理业务和公开募集证券投资基金业务。

截至 2023 年 12 月 31 日，本基金管理人共管理东方红中证竞争力指数发起式证券投资基金、东方红新动力灵活配置混合型证券投资基金、东方红产业升级灵活配置混合型证券投资基金、东方红睿元三年定期开放灵活配置混合型发起式证券投资基金、东方红中国优势灵活配置混合型证券投资基金、东方红京东大数据灵活配置混合型证券投资基金、东方红优势精选灵活配置混合型发起式证券投资基金、东方红沪港深灵活配置混合型证券投资基金、东方红优享红利沪港深灵活

配置混合型证券投资基金、东方红睿丰灵活配置混合型证券投资基金（LOF）、东方红睿阳三年定期开放灵活配置混合型证券投资基金、东方红睿轩三年定期开放灵活配置混合型证券投资基金、东方红睿满沪港深灵活配置混合型证券投资基金（LOF）、东方红睿华沪港深灵活配置混合型证券投资基金（LOF）、东方红睿玺三年定期开放灵活配置混合型证券投资基金、东方红睿泽三年定期开放灵活配置混合型证券投资基金、东方红恒元五年定期开放灵活配置混合型证券投资基金、东方红睿逸定期开放混合型发起式证券投资基金、东方红智逸沪港深定期开放混合型发起式证券投资基金、东方红领先精选灵活配置混合型证券投资基金、东方红稳健精选混合型证券投资基金、东方红策略精选灵活配置混合型发起式证券投资基金、东方红价值精选混合型证券投资基金、东方红战略精选沪港深混合型证券投资基金、东方红配置精选混合型证券投资基金、东方红核心优选一年定期开放混合型证券投资基金、东方红创新优选三年定期开放混合型证券投资基金、东方红目标优选三年定期开放混合型证券投资基金、东方红收益增强债券型证券投资基金、东方红汇利债券型证券投资基金、东方红汇阳债券型证券投资基金、东方红信用债债券型证券投资基金、东方红 6 个月定期开放纯债债券型发起式证券投资基金、东方红稳添利纯债债券型发起式证券投资基金、东方红益鑫纯债债券型证券投资基金、东方红启元三年持有期混合型证券投资基金、东方红聚利债券型证券投资基金、东方红品质优选两年定期开放混合型证券投资基金、东方红安鑫甄选一年持有期混合型证券投资基金、东方红鑫裕两年定期开放信用债债券型证券投资基金、东方红匠心甄选一年持有期混合型证券投资基金、东方红恒阳五年定期开放混合型证券投资基金、东方红均衡优选两年定期开放混合型证券投资基金、东方红启东三年持有期混合型证券投资基金、东方红颐和稳健养老目标两年持有期混合型基金中基金（FOF）、东方红优质甄选一年持有期混合型证券投资基金、东方红颐和积极养老目标五年持有期混合型基金中基金（FOF）、东方红益丰纯债债券型证券投资基金、东方红智远三年持有期混合型证券投资基金、东方红颐和平衡养老目标三年持有期混合型基金中基金（FOF）、东方红鑫泰 66 个月定期开放债券型证券投资基金、东方红明鉴优选两年定期开放混合型证券投资基金、东方红鼎元 3 个月定期开放混合型发起式证券投资基金、东方红鑫安 39 个月定期开放债券型证券投资基金、东方红招盈甄选一年持有期混合型证券投资基金、东方红启航三年持有期混合型证券投资基金、东方红多元策略混合型证券投资基金、东方红锦丰优选两年定期开放混合型证券投资基金、东方红远见价值混合型证券投资基金、东方红启瑞三年持有期混合型证券投资基金、东方红欣和平衡配置两年持有期混合型基金中基金（FOF）、东方红启阳三年持有期混合型证券投资基金、东方红创新趋势混合型证券投资基金、东方红启华三年持有期混合型证券投资基金、东方红启恒三年持有期混合型证券投资基金、东方红启盛三年持有期混合型证券投资基金、东方红启程三年持有期混合型证券投资基金、东方红新海混合型证

券投资基金、东方红新源三年持有期混合型证券投资基金、东方红内需增长混合型证券投资基金、东方红安盈甄选一年持有期混合型证券投资基金、东方红锦和甄选 18 个月持有期混合型证券投资基金、东方红智华三年持有期混合型证券投资基金、东方红启兴三年持有期混合型证券投资基金、东方红智选三年持有期混合型证券投资基金、东方红睿和三年定期开放混合型证券投资基金、东方红中证东方红红利低波动指数证券投资基金、东方红锦弘甄选两年持有期混合型证券投资基金、东方红 ESG 可持续投资混合型证券投资基金、东方红锦融甄选 18 个月持有期混合型证券投资基金、东方红医疗升级股票型发起式证券投资基金、东方红招瑞甄选 18 个月持有期混合型证券投资基金、东方红短债债券型证券投资基金、东方红货币市场基金、东方红民享甄选一年持有期混合型证券投资基金、东方红养老目标日期 2045 五年持有期混合型发起式基金中基金 (FOF)、东方红中证同业存单 AAA 指数 7 天持有期证券投资基金、东方红锦惠甄选 18 个月持有期混合型证券投资基金、东方红共赢甄选一年持有期混合型证券投资基金、东方红先进制造混合型证券投资基金、东方红颐安稳健养老目标一年持有期混合型基金中基金 (FOF)、东方红 30 天滚动持有纯债债券型证券投资基金、东方红欣和积极配置 3 个月持有期混合型基金中基金 (FOF)、东方红 6 个月持有期债券型证券投资基金、东方红中证东方红优势成长指数发起式证券投资基金、东方红远见领航混合型发起式证券投资基金、东方红 3 个月定期开放纯债债券型证券投资基金、东方红季鑫 90 天持有期纯债债券型证券投资基金、东方红 90 天持有期纯债债券型证券投资基金、东方红中债 0-3 年政策性金融债指数证券投资基金、东方红 60 天持有期纯债债券型证券投资基金，共计 101 只公开募集证券投资基金。

#### 4.1.2 基金经理（或基金经理小组）及基金经理助理简介

| 姓名  | 职务                 | 任本基金的基金经理（助理）期限 |                | 证券从业年限 | 说明   |
|-----|--------------------|-----------------|----------------|--------|--|
|     |                    | 任职日期            | 离任日期           |        |  |
| 李澄清 | 上海东方证券资产管理有限公司基金经理 | 2022 年 8 月 10 日 | -              | 7 年    | 上海东方证券资产管理有限公司基金经理，2022 年 08 月至今任东方红多元策略混合型证券投资基金基金经理。清华大学工学硕士。曾任上海东方证券资产管理有限公司行业研究员。具备证券投资基金从业资格。   |
| 高义  | 上海东方证券资产管理有限公司基金经理 | 2021 年 1 月 4 日  | 2023 年 4 月 4 日 | 15 年   | 上海东方证券资产管理有限公司基金经理，2021 年 01 月至 2023 年 04 月任东方红多元策略混合型证券投资基金基金经理、2021 年 03 月至 2023 年 10 月任东方红启瑞三年持有期混合型证券投资基金基金经理、2021 年 07 月至今任东方红新源三年持有期混合型证券投资基金基 |



|  |  |  |  |  |  |
|--|--|--|--|--|--|
|  |  |  |  |  | 金经理、2021 年 07 月至今任东方红新海混合型证券投资基金基金经理。北京大学经济学博士。曾任东方证券研究所宏观策略高级研究员、资产管理业务总部首席策略师，上海东方证券资产管理有限公司宏观策略研究员、投资主办人、投资经理。具备证券投资基金从业资格。 |
|--|--|--|--|--|--|

注：1、上述表格内基金首任基金经理“任职日期”指基金合同生效日，“离任日期”指根据公司决定确定的解聘日期；对此后非首任基金经理，基金经理的“任职日期”和“离任日期”均指根据公司决定确定的聘任日期和解聘日期。

2、证券从业的涵义遵从行业协会的相关规定。

#### 4.1.3 期末兼任私募资产管理计划投资经理的基金经理同时管理的产品情况

注：本基金基金经理本报告期末未兼任私募资产管理计划投资经理。

#### 4.1.4 基金经理薪酬机制

本基金基金经理本报告期末未兼任私募资产管理计划投资经理。

### 4.2 管理人对报告期内本基金运作遵规守信情况的说明

本报告期，上海东方证券资产管理有限公司作为本基金管理人，严格遵守《中华人民共和国证券投资基金法》、《中华人民共和国证券法》、基金合同以及其它有关法律法规的规定，本着诚实信用、勤勉尽责的原则管理和运用基金资产，为基金份额持有人谋求最大利益，无损害基金持有人利益的行为，本基金投资组合符合有关法规及基金合同的约定。

### 4.3 管理人对报告期内公平交易情况的专项说明

#### 4.3.1 公平交易制度和控制方法

根据《中华人民共和国证券投资基金法》、《证券投资基金管理公司公平交易制度指导意见》等相关法律法规关于公平交易的规定，公司建立了与公平交易相关的控制制度、流程以及信息披露程序等，保证公司在投资管理活动中公平对待各投资组合，防范不同投资组合之间进行利益输送，并定期对同向交易、反向交易和异常交易行为进行监控和分析。交易部使用恒生交易系统中的公平交易模块进行交易执行和分配，风险管理部对公司各投资组合及组合之间的交易行为进行事后分析，校验公平交易执行情况。对于同向交易，风险管理部侧重于对公司管理的不同产品（包含了公募产品、私募产品）的整体收益率差异、投资类别（股票、债券）的收益率差异进行分析，对连续四个季度期间内交易所竞价交易的所有交易记录，在不同时间窗下（如日内、3日内、5日内）的同向交易价差按两两组合进行显著性检验，并根据显著性检验结果，对符合异常交易筛选条件并超过规定阈值的交易记录，通过逐笔检查或抽样分析的方法，分析相应交易行为的公平性。

对于反向交易，原则上禁止组合间的日内反向交易，完全按照有关指数构成比例进行投资的投资组合除外。如有投资策略或流动性等特殊需要的，需由投资经理提供投资依据，经投资决策委员会审慎审批后留档备查。报告期内未发现公司管理的投资组合间存在违反公平交易原则的交易行为。

#### 4.3.2 公平交易制度的执行情况

本基金管理人一贯公平对待旗下管理的所有基金和组合，制定并严格遵守相应的制度和流程，通过系统和人工等方式在各环节严格控制交易公平执行。报告期内，本公司严格执行了《证券投资基金管理公司公平交易制度指导意见》和《上海东方证券资产管理有限公司公平交易制度》等规定。

##### 4.3.2.1 增加执行的基金经理公平交易制度执行情况及公平交易管理情况

本基金基金经理本报告期末未兼任私募资产管理计划投资经理。

#### 4.3.3 异常交易行为的专项说明

报告期内未发现本基金存在异常交易行为。

报告期内，未出现涉及本基金的交易所公开竞价同日反向交易成交较少的单边交易量超过该证券当日成交量 5%的情况。

#### 4.4 管理人对报告期内基金的投资策略和业绩表现的说明

##### 4.4.1 报告期内基金投资策略和运作分析

2023 年，A 股整体表现一般，尤其是代表成长方向的创业板、科创板表现不佳，其中上证指数跌 3.7%，创业板指数跌 19.4%，科创 50 指数跌 11.2%。看具体行业，得益于 AI 技术发展，以通信为代表的 TMT 行业表现很强，全年涨幅 25.8%；受制于供过于求、竞争加剧，以新能源为代表的高端制造业表现相对不佳，电力设备指数跌 26.2%，其中中证新能跌幅 35.9%。市场在两个极端方向走强，一个是 AI，代表着未来科技发展方向；一个是煤炭等高股息资产，代表着较低的风险偏好。

本基金 2023 年全年重点配置以新能源、汽车、机械等为代表的高端制造。主要基于以下几个角度：第一，行业空间大，光伏、新能源车、储能，具备 2-5 倍不等空间，在国民经济中天花板较高；第二，中国企业竞争优势明显，光伏、锂电池、储能行业，中国企业整体在全球遥遥领先，具备很强的竞争优势；第三，相对落后的行业追上来了，中国汽车行业在过去 2-3 年发生巨大变化，以新势力为代表的自主品牌，无论是在产品定义、技术创新、成本控制方面，都实现了对合资品牌的超越，并且在品牌上不处于劣势。因为终端应用领域的进步，带动中国机械设备行业进步，发展潜力较大。

#### 4.4.2 报告期内基金的业绩表现

截至本报告期末,本基金 A 类份额净值为 1.8677 元,份额累计净值为 1.9817 元;B 类份额净值为 1.8323 元,份额累计净值为 1.8323 元;C 类份额净值为 1.8234 元,份额累计净值为 1.8234 元。本报告期基金 A 类份额净值增长率为-9.65%,同期业绩比较基准收益率为-9.04%;B 类份额净值增长率为-10.15%,同期业绩比较基准收益率为-9.04%;C 类份额净值增长率为-10.59%,同期业绩比较基准收益率为-9.04%。

#### 4.5 管理人对宏观经济、证券市场及行业走势的简要展望

展望 2024 年,虽然全球经济存在一定不确定性,但是本基金投资的 A 股、港股市场整体处于较低位置,个股估值水平较低,对 2024 年市场表现持积极乐观态度。

回顾 2023 年,科技创新层出不穷,人工智能、机器人、卫星通信等很多行业取得重大技术突破,产业应用犹如星星之火,颇有燎原之势。科技创新是提高全社会 ROE 的重要途径,展望 2024 年,继续保持对科技创新领域的热忱之心,积极捕捉改善人类生活水平、提高社会经营效率的重大产业突破,争取为持有人创造超额收益。

#### 4.6 管理人内部有关本基金的监察稽核工作情况

公司日常监察稽核工作主要由合规稽核部和风险管理部根据职责分工开展,2023 年开展了如下主要工作:

在合规管理履职方面:(1)切实履行日常合规管理职责,包括合规审查、合规宣导、合规培训、合规报告、合规咨询、合规检查/稽核、监管沟通与配合;(2)强化落实员工执业行为管理,包括加强员工投资申报督导工作,对新任投资人员进行上岗前合规谈话,进一步完善即时通讯工具管控,进一步加强合规监测工作;(3)切实履行反洗钱管理职责;(4)稳步跟进各类法律事务;(5)深入开展合规专题研究。

在风险管理履职方面:(1)切实履行日常风险管理职责,做到事前、事中、事后风险管理,按时完成内外部各类定期风控报告及数据报送,并对公司风控指标进行持续监测;(2)结合监管要求和市场环境变化,继续加强投资内控体系建设;(3)持之以恒加强风控系统建设,保障产品及业务稳定运作。

#### 4.7 管理人对报告期内基金估值程序等事项的说明

本报告期内,本基金管理人严格遵守《企业会计准则》、《证券投资基金会计核算业务指引》以及中国证监会发布的《中国证监会关于证券投资基金估值业务的指导意见》等相关规定和基金合同的约定,对基金所持有的投资品种进行估值,本基金托管人根据法律法规要求履行估值及净值计算的复核责任。基金份额净值由基金管理人完成估值后,经基金托管人复核无误后由基金管

理人对外公布。

本基金管理人对投资品种进行估值时原则上应保持估值程序和技术的一致性，对旗下管理的不同产品持有的具有相同特征的同一投资品种的估值调整原则、程序及技术应当一致（中国证监会规定的特殊品种除外）。为了保障基金能真实、准确地反映投资品种的公允价值，本基金管理人授权估值委员会负责建立健全估值决策体系，估值委员会成员的任命和调整由总经理办公会审议决定。运营部是估值委员会的日常办事机构。本基金管理人估值委员和估值人员均具有专业胜任能力和相关工作经历。

#### 4.8 管理人对报告期内基金利润分配情况的说明

本基金本报告期内未进行利润分配。

#### 4.9 报告期内管理人对本基金持有人数或基金资产净值预警情形的说明

报告期内，本基金未出现连续二十个工作日基金份额持有人数量不满二百人或者基金资产净值低于五千万元的情形。

## § 5 托管人报告

### 5.1 报告期内本基金托管人遵规守信情况声明

本报告期内，本基金托管人在对本基金的托管过程中，严格遵守《证券投资基金法》及其他法律法规和基金合同的有关规定，不存在任何损害基金份额持有人利益的行为，完全尽职尽责地履行了基金托管人应尽的义务。

### 5.2 托管人对报告期内本基金投资运作遵规守信、净值计算、利润分配等情况的说明

本报告期内，本基金的管理人——上海东方证券资产管理有限公司在本基金的投资运作、基金资产净值计算、基金份额申购赎回价格计算、基金费用开支等问题上，托管人未发现损害基金份额持有人利益的行为。

### 5.3 托管人对本年度报告中财务信息等内容的真实、准确和完整发表意见

本托管人依法对上海东方证券资产管理有限公司编制和披露的本基金 2023 年年度报告中财务指标、净值表现、利润分配情况、财务会计报告、投资组合报告等内容进行了核查，以上内容真实、准确和完整。

## § 6 审计报告

### 6.1 审计报告基本信息

|            |   |
|------------|---|
| 财务报表是否经过审计 | 是 |
|------------|---|

|        |                         |
|--------|-------------------------|
| 审计意见类型 | 标准无保留意见                 |
| 审计报告编号 | 普华永道中天审字(2024)第 26169 号 |

## 6.2 审计报告的基本内容

|                 |   |
|-----------------|---|
| 审计报告标题          | 审计报告  |
| 审计报告收件人         | 东方红多元策略混合型证券投资基金全体基金份额持有人   |
| 审计意见            | <p>(一)我们审计的内容</p> <p>我们审计了东方红多元策略混合型证券投资基金(以下简称“东方红多元策略混合基金”)的财务报表,包括 2023 年 12 月 31 日的资产负债表,2023 年度的利润表和净资产变动表以及财务报表附注。</p> <p>(二)我们的意见</p> <p>我们认为,后附的财务报表在所有重大方面按照企业会计准则和在财务报表附注中所列示的中国证券监督管理委员会(以下简称“中国证监会”)、中国证券投资基金业协会(以下简称“中国基金业协会”)发布的有关规定及允许的基金行业实务操作编制,公允反映了东方红多元策略混合基金 2023 年 12 月 31 日的财务状况以及 2023 年度的经营成果和净资产变动情况。</p> |
| 形成审计意见的基础       | <p>我们按照中国注册会计师审计准则的规定执行了审计工作。审计报告的“注册会计师对财务报表审计的责任”部分进一步阐述了我们在这些准则下的责任。我们相信,我们获取的审计证据是充分、适当的,为发表审计意见提供了基础。</p> <p>按照中国注册会计师职业道德守则,我们独立于东方红多元策略混合基金,并履行了职业道德方面的其他责任。</p>   |
| 强调事项            | -   |
| 其他事项            | -   |
| 其他信息            | <p>东方红多元策略混合基金的基金管理人上海东方证券资产管理有限公司(以下简称“基金管理人”)管理层对其他信息负责。其他信息包括东方红多元策略混合基金 2023 年年度报告中涵盖的信息,但不包括财务报表和我们的审计报告。我们对财务报表发表的审计意见不涵盖其他信息,我们也不对其他信息发表任何形式的鉴证结论。</p> <p>结合我们对财务报表的审计,我们的责任是阅读其他信息,在此过程中,考虑其他信息是否与财务报表或我们在审计过程中了解到的情况存在重大不一致或者似乎存在重大错报。基于我们已经执行的工作,如果我们确定其他信息存在重大错报,我们应当报告该事实。在这方面,我们无任何事项需要报告。</p>                         |
| 管理层和治理层对财务报表的责任 | <p>东方红多元策略混合基金的基金管理人上海东方证券资产管理有限公司(以下简称“基金管理人”)管理层负责按照企业会计准则和中国证监会、中国基金业协会发布的有关规定及允许的基金行业实务操作编制财务报表,使其实现公允反映,并设计、执行和维护必要的内部控制,以使财务报表不存在由于舞弊或错误导致的重大错报。</p>  |

|                        |   |
|------------------------|---|
|                        | <p>在编制财务报表时,基金管理人管理层负责评估东方红多元策略混合基金的持续经营能力,披露与持续经营相关的事项(如适用),并运用持续经营假设,除非基金管理人管理层计划清算东方红多元策略混合基金、终止运营或别无其他现实的选择。</p> <p>基金管理人治理层负责监督东方红多元策略混合基金的财务报告过程。</p>   |
| <p>注册会计师对财务报表审计的责任</p> | <p>我们的目标是对财务报表整体是否不存在由于舞弊或错误导致的重大错报获取合理保证,并出具包含审计意见的审计报告。合理保证是高水平的保证,但并不能保证按照审计准则执行的审计在某一重大错报存在时总能发现。错报可能由于舞弊或错误导致,如果合理预期错报单独或汇总起来可能影响财务报表使用者依据财务报表作出的经济决策,则通常认为错报是重大的。</p> <p>在按照审计准则执行审计工作的过程中,我们运用职业判断,并保持职业怀疑。同时,我们也执行以下工作:</p> <p>(一)识别和评估由于舞弊或错误导致的财务报表重大错报风险;设计和实施审计程序以应对这些风险,并获取充分、适当的审计证据,作为发表审计意见的基础。由于舞弊可能涉及串通、伪造、故意遗漏、虚假陈述或凌驾于内部控制之上,未能发现由于舞弊导致的重大错报的风险高于未能发现由于错误导致的重大错报的风险。</p> <p>(二)了解与审计相关的内部控制,以设计恰当的审计程序,但目的并非对内部控制的有效性发表意见。</p> <p>(三)评价基金管理人管理层选用会计政策的恰当性和作出会计估计及相关披露的合理性。</p> <p>(四)对基金管理人管理层使用持续经营假设的恰当性得出结论。同时,根据获取的审计证据,就可能对东方红多元策略混合基金持续经营能力产生重大疑虑的事项或情况是否存在重大不确定性得出结论。如果我们得出结论认为存在重大不确定性,审计准则要求我们在审计报告中提请报表使用者注意财务报表中的相关披露;如果披露不充分,我们应当发表非无保留意见。我们的结论基于截至审计报告日可获得的信息。然而,未来的事项或情况可能导致东方红多元策略混合基金不能持续经营。</p> <p>(五)评价财务报表的总体列报(包括披露)、结构和内容,并评价财务报表是否公允反映相关交易和事项。</p> <p>我们与基金管理人治理层就计划的审计范围、时间安排和重大审计发现等事项进行沟通,包括沟通我们在审计中识别出的值得关注的内部控制缺陷。</p> |
| <p>会计师事务所的名称</p>       | <p>普华永道中天会计师事务所(特殊普通合伙)</p>   |
| <p>注册会计师的姓名</p>        | <p>张振波   金诗涛</p>  |
| <p>会计师事务所的地址</p>       | <p>上海市黄浦区湖滨路 202 号领展企业广场二座普华永道中心 11 楼</p>   |
| <p>审计报告日期</p>          | <p>2024 年 3 月 28 日</p>  |

## § 7 年度财务报表

### 7.1 资产负债表

会计主体：东方红多元策略混合型证券投资基金

报告截止日：2023 年 12 月 31 日

单位：人民币元

| 资产            | 附注号        | 本期末<br>2023 年 12 月 31 日         | 上年度末<br>2022 年 12 月 31 日         |
|---------------|------------|---------------------------------|----------------------------------|
| <b>资产：</b>    |            |                                 |                                  |
| 货币资金          | 7.4.7.1    | 2,208,942.46                    | 8,592,267.68                     |
| 结算备付金         |            | 997,794.84                      | 595,752.96                       |
| 存出保证金         |            | 66,407.51                       | 47,398.16                        |
| 交易性金融资产       | 7.4.7.2    | 106,061,334.96                  | 113,934,943.68                   |
| 其中：股票投资       |            | 100,862,246.85                  | 113,934,943.68                   |
| 基金投资          |            | -                               | -                                |
| 债券投资          |            | 5,199,088.11                    | -                                |
| 资产支持证券投资      |            | -                               | -                                |
| 贵金属投资         |            | -                               | -                                |
| 其他投资          |            | -                               | -                                |
| 衍生金融资产        | 7.4.7.3    | -                               | -                                |
| 买入返售金融资产      | 7.4.7.4    | -                               | -                                |
| 债权投资          | 7.4.7.5    | -                               | -                                |
| 其中：债券投资       |            | -                               | -                                |
| 资产支持证券投资      |            | -                               | -                                |
| 其他投资          |            | -                               | -                                |
| 其他债权投资        | 7.4.7.6    | -                               | -                                |
| 其他权益工具投资      | 7.4.7.7    | -                               | -                                |
| 应收清算款         |            | 2,034,669.07                    | -                                |
| 应收股利          |            | -                               | -                                |
| 应收申购款         |            | 4,163,686.05                    | 8,909.68                         |
| 递延所得税资产       |            | -                               | -                                |
| 其他资产          | 7.4.7.8    | -                               | -                                |
| 资产总计          |            | 115,532,834.89                  | 123,179,272.16                   |
| <b>负债和净资产</b> | <b>附注号</b> | <b>本期末<br/>2023 年 12 月 31 日</b> | <b>上年度末<br/>2022 年 12 月 31 日</b> |
| <b>负债：</b>    |            |                                 |                                  |
| 短期借款          |            | -                               | -                                |
| 交易性金融负债       |            | -                               | -                                |
| 衍生金融负债        | 7.4.7.3    | -                               | -                                |
| 卖出回购金融资产款     |            | -                               | -                                |
| 应付清算款         |            | 2,209,750.58                    | 0.78                             |
| 应付赎回款         |            | 119,835.44                      | 34,500.40                        |

|             |          |                |                |
|-------------|----------|----------------|----------------|
| 应付管理人报酬     |          | 98,038.51      | 135,264.95     |
| 应付托管费       |          | 18,305.94      | 26,484.74      |
| 应付销售服务费     |          | 7,751.38       | 66.20          |
| 应付投资顾问费     |          | -              | -              |
| 应交税费        |          | -              | -              |
| 应付利润        |          | -              | -              |
| 递延所得税负债     |          | -              | -              |
| 其他负债        | 7.4.7.9  | 469,634.05     | 458,111.35     |
| 负债合计        |          | 2,923,315.90   | 654,428.42     |
| <b>净资产：</b> |          |                |                |
| 实收基金        | 7.4.7.10 | 61,152,517.90  | 59,799,663.74  |
| 未分配利润       | 7.4.7.12 | 51,457,001.09  | 62,725,180.00  |
| 净资产合计       |          | 112,609,518.99 | 122,524,843.74 |
| 负债和净资产总计    |          | 115,532,834.89 | 123,179,272.16 |

注：报告截止日 2023 年 12 月 31 日，基金份额总额 61,152,517.90 份，其中东方红多元策略混合 A 类基金份额的基金份额净值（暂估业绩报酬前）1.8677 元，基金份额总额 18,960,723.62 份，基金资产净值（暂估业绩报酬前）35,412,143.00 元；东方红多元策略混合 B 类基金份额的基金份额净值 1.8323 元，基金份额总额 29,874,103.14 份，基金资产净值 54,736,983.83 元；东方红多元策略混合 C 类基金份额的基金份额净值 1.8234 元，基金份额总额 12,317,691.14 份，基金资产净值 22,460,392.16 元。于 2023 年度，利润表未体现暂估业绩报酬金额为-1,078,202.34 元（2022 年度：-2,955,752.57 元）。于 2023 年 12 月 31 日，东方红多元策略混合 A 类基金份额的相关暂估业绩报酬余额为 895,458.76 元（2022 年 12 月 31 日：1,973,661.10 元），东方红多元策略混合 A 类基金份额的基金资产净值（暂估业绩报酬后）34,516,684.24 元。该暂估业绩报酬余额是各基金份额持有人于期末时点的暂估业绩报酬的合计，各基金份额持有人实际应承担的业绩报酬金额根据其持有期间的实际收益情况计算确认，可能与上述暂估业绩报酬金额存在差异。

## 7.2 利润表

会计主体：东方红多元策略混合型证券投资基金

本报告期：2023 年 1 月 1 日至 2023 年 12 月 31 日

单位：人民币元

| 项目             | 附注号      | 本期<br>2023 年 1 月 1 日至 2023<br>年 12 月 31 日 | 上年度可比期间<br>2022 年 1 月 1 日至 2022<br>年 12 月 31 日 |
|----------------|----------|---|--|
| <b>一、营业总收入</b> |          | -20,848,376.48                            | -20,747,040.07                                 |
| 1. 利息收入        |          | 50,978.58                                 | 39,594.38                                      |
| 其中：存款利息收入      | 7.4.7.13 | 50,978.58                                 | 39,594.38                                      |
| 债券利息收入         |          | -   | -  |



|                            |            |                |                |
|----------------------------|------------|----------------|----------------|
| 资产支持证券利息收入                 |            | -              | -              |
| 买入返售金融资产收入                 |            | -              | -              |
| 其他利息收入                     |            | -              | -              |
| 2. 投资收益（损失以“-”填列）          |            | -18,099,560.95 | -12,253,312.08 |
| 其中：股票投资收益                  | 7.4.7.14   | -18,967,759.24 | -12,423,541.74 |
| 基金投资收益                     |            | -              | -              |
| 债券投资收益                     | 7.4.7.15   | 119,225.51     | -306,628.68    |
| 资产支持证券投资                   | 7.4.7.16   | -              | -              |
| 贵金属投资收益                    | 7.4.7.17   | -              | -              |
| 衍生工具收益                     | 7.4.7.18   | -              | -              |
| 股利收益                       | 7.4.7.19   | 748,972.78     | 476,858.34     |
| 以摊余成本计量的金融资产终止确认产生的收益      |            | -              | -              |
| 其他投资收益                     |            | -              | -              |
| 3. 公允价值变动收益（损失以“-”号填列）     | 7.4.7.20   | -2,973,171.33  | -8,688,775.44  |
| 4. 汇兑收益（损失以“-”号填列）         |            | -              | -              |
| 5. 其他收入（损失以“-”号填列）         | 7.4.7.21   | 173,377.22     | 155,453.07     |
| <b>减：二、营业总支出</b>           |            | 2,392,731.53   | 1,333,632.14   |
| 1. 管理人报酬                   | 7.4.10.2.1 | 1,782,668.33   | 984,995.97     |
| 2. 托管费                     | 7.4.10.2.2 | 316,412.97     | 196,701.00     |
| 3. 销售服务费                   | 7.4.10.2.3 | 128,797.62     | 66.20          |
| 4. 投资顾问费                   |            | -              | -              |
| 5. 利息支出                    |            | -              | -              |
| 其中：卖出回购金融资产支出              |            | -              | -              |
| 6. 信用减值损失                  | 7.4.7.22   | -              | -              |
| 7. 税金及附加                   |            | 0.08           | 46.49          |
| 8. 其他费用                    | 7.4.7.23   | 164,852.53     | 151,822.48     |
| <b>三、利润总额（亏损总额以“-”号填列）</b> |            | -23,241,108.01 | -22,080,672.21 |
| 减：所得税费用                    |            | -              | -              |
| <b>四、净利润（净亏损以“-”号填列）</b>   |            | -23,241,108.01 | -22,080,672.21 |
| <b>五、其他综合收益的税后净额</b>       |            | -              | -              |

|          |  |                |                |
|----------|--|----------------|----------------|
| 六、综合收益总额 |  | -23,241,108.01 | -22,080,672.21 |
|----------|--|----------------|----------------|

### 7.3 净资产变动表

会计主体：东方红多元策略混合型证券投资基金

本报告期：2023 年 1 月 1 日至 2023 年 12 月 31 日

单位：人民币元

| 项目   | 本期                               |                |                 |
|--|----------------------------------|----------------|-----------------|
|  | 2023 年 1 月 1 日至 2023 年 12 月 31 日 |                |                 |
|  | 实收基金                             | 未分配利润          | 净资产合计           |
| 一、上期期末净资产                                    | 59,799,663.74                    | 62,725,180.00  | 122,524,843.74  |
| 二、本期期初净资产                                    | 59,799,663.74                    | 62,725,180.00  | 122,524,843.74  |
| 三、本期增减变动额<br>(减少以“-”号填列)                     | 1,352,854.16                     | -11,268,178.91 | -9,915,324.75   |
| (一)、综合收益总额                                   | -                                | -23,241,108.01 | -23,241,108.01  |
| (二)、本期基金份额交易产生的净资产变动数<br>(净资产减少以“-”号填列)      | 1,352,854.16                     | 11,972,929.10  | 13,325,783.26   |
| 其中：1. 基金申购款                                  | 76,979,631.77                    | 83,988,447.98  | 160,968,079.75  |
| 2. 基金赎回款                                     | -75,626,777.61                   | -72,015,518.88 | -147,642,296.49 |
| (三)、本期向基金份额持有人分配利润产生的净资产变动<br>(净资产减少以“-”号填列) | -                                | -              | -               |
| 四、本期期末净资产                                    | 61,152,517.90                    | 51,457,001.09  | 112,609,518.99  |
| 项目   | 上年度可比期间                          |                |                 |
|  | 2022 年 1 月 1 日至 2022 年 12 月 31 日 |                |                 |
|  | 实收基金                             | 未分配利润          | 净资产合计           |
| 一、上期期末净资产                                    | 25,501,498.85                    | 41,200,986.78  | 66,702,485.63   |
| 二、本期期初净资产                                    | 25,501,498.85                    | 41,200,986.78  | 66,702,485.63   |
| 三、本期增减变动额<br>(减少以“-”号填列)                     | 34,298,164.89                    | 21,524,193.22  | 55,822,358.11   |
| (一)、综合收益总额                                   | -                                | -22,080,672.21 | -22,080,672.21  |

|  |                |                |                |
|--|----------------|----------------|----------------|
| (二)、本期基金份额交易产生的净资产变动数<br>(净资产减少以“-”号填列)  | 34,298,164.89  | 43,604,865.43  | 77,903,030.32  |
| 其中:1.基金申购款                               | 53,254,124.68  | 63,067,436.56  | 116,321,561.24 |
| 2.基金赎回款                                  | -18,955,959.79 | -19,462,571.13 | -38,418,530.92 |
| (三)、本期向基金份额持有人分配利润产生的净资产变动(净资产减少以“-”号填列) | -              | -              | -              |
| 四、本期期末净资产                                | 59,799,663.74  | 62,725,180.00  | 122,524,843.74 |

报表附注为财务报表的组成部分。

本报告 7.1 至 7.4 财务报表由下列负责人签署：

张锋

汤琳

陈培

基金管理人负责人

主管会计工作负责人

会计机构负责人

## 7.4 报表附注

### 7.4.1 基金基本情况

东方红多元策略混合型证券投资基金(以下简称“本基金”)是由原东方红-新睿 2 号二期集合资产管理计划转型而来。原东方红-新睿 2 号二期集合资产管理计划为非限定性集合资产管理计划,不设固定存续期限。根据中国证监会《关于准予东方红-新睿 2 号二期集合资产管理计划变更注册的批复》(证监许可[2020]3111 号)及本基金的基金管理人上海东方证券资产管理有限公司于 2021 年 1 月 4 日发布的《东方红-新睿 2 号二期集合资产管理计划正式变更为东方红多元策略混合型证券投资基金及基金合同生效的公告》,自 2021 年 1 月 4 日起,原东方红-新睿 2 号二期集合资产管理计划转型为东方红多元策略混合型证券投资基金,《东方红多元策略混合型证券投资基金基金合同》自该日起生效,原《东方红-新睿 2 号二期集合资产管理合同》自同一日起失效。本基金以契约型开放式的方式运作,基金存续期限不定。本基金的基金管理人为上海东方证券资产管理有限公司,基金托管人为中国工商银行股份有限公司。

原东方红-新睿 2 号二期集合资产管理计划(以下简称“东方红-新睿 2 号二期集合”)份额于 2021 年 1 月 4 日(基金合同生效日)变更为东方红多元策略混合型证券投资基金 A 类基金份额,仅

开放日常赎回业务(红利再投资除外)。东方红多元策略混合型证券投资基金 B 类基金份额自 2021 年 1 月 8 日起开放日常申购与赎回业务。东方红多元策略混合型证券投资基金 C 类基金份额为新设类别,自 2022 年 12 月 5 日起开放日常申购与赎回业务。A 类基金份额收取固定管理费和业绩报酬;B 类基金份额仅收取固定管理费,不计提业绩报酬,在投资者申购基金时收取申购费,而不计提销售服务费;C 类基金份额仅收取固定管理费,不计提业绩报酬,在投资者申购基金时不收取申购费,而是从本类别基金财产中计提销售服务费。本基金 A 类基金份额、B 类基金份额和 C 类基金份额将分别计算基金份额净值,计算公式为计算日各类别基金资产净值除以计算日发售在外的该类别基金份额总数。

根据《中华人民共和国证券投资基金法》和《东方红多元策略混合型证券投资基金基金合同》的有关规定,本基金的投资范围为具有良好流动性的金融工具,包括国内依法发行的股票及存托凭证(包括中小板、创业板及其他经中国证监会核准或注册发行的股票及存托凭证)、港股通标的股票、债券(包括国内依法发行的国家债券、地方政府债、政府支持机构债、金融债券、次级债券、中央银行票据、企业债券、公司债券、中期票据、短期融资券、超短期融资券、可转换债券、可分离交易可转债、可交换债、证券公司短期公司债券)、债券回购、银行存款、同业存单、货币市场工具、资产支持证券、股票期权、股指期货、国债期货以及法律法规或中国证监会允许基金投资的其他金融工具(但须符合中国证监会的相关规定)。本基金可根据法律法规和基金合同的约定,参与融资融券业务中的融资业务。如法律法规或监管机构以后允许基金投资其他品种,基金管理人在履行适当程序后,可以将其纳入投资范围。基金的投资组合比例为:本基金投资组合中股票资产(含存托凭证)投资比例为基金资产的 45%-95%(其中投资于港股通标的股票的比例占股票资产的 0%-50%);本基金每个交易日日终在扣除股票期权、股指期货和国债期货合约需缴纳的交易保证金后,保持现金或者到期日在一年以内的政府债券投资比例合计不低于基金资产净值的 5%,前述现金不包括结算备付金、存出保证金、应收申购款等。本基金的业绩比较基准为:沪深 300 指数收益率 $\times$ 70%+恒生指数收益率(经汇率估值调整) $\times$ 10%+银行活期存款利率(税后) $\times$ 20%。

本财务报表由本基金的基金管理人上海东方证券资产管理有限公司于 2024 年 3 月 28 日批准报出。

#### 7.4.2 会计报表的编制基础

本基金的财务报表按照财政部于 2006 年 2 月 15 日及以后期间颁布的《企业会计准则—基本准则》、各项具体会计准则、《资产管理产品相关会计处理规定》及其他相关规定(以下合称“企业会计准则”)、中国证监会颁布的《证券投资基金信息披露 XBRL 模板第 3 号<年度报告和中期报

告》、中国证券投资基金业协会(以下简称“中国基金业协会”)颁布的《证券投资基金会计核算业务指引》、《东方红多元策略混合型证券投资基金基金合同》和在财务报表附注 7.4.4 所列示的中国证监会、中国基金业协会发布的有关规定及允许的基金行业实务操作编制。

本财务报表以持续经营为基础编制。

### 7.4.3 遵循企业会计准则及其他有关规定的声明

本基金 2023 年度财务报表符合企业会计准则的要求,真实、完整地反映了本基金 2023 年 12 月 31 日的财务状况以及 2023 年度的经营成果和净资产变动情况等有关信息。

### 7.4.4 重要会计政策和会计估计

#### 7.4.4.1 会计年度

本基金会计年度为公历 1 月 1 日起至 12 月 31 日止。

#### 7.4.4.2 记账本位币

本基金的记账本位币为人民币。

#### 7.4.4.3 金融资产和金融负债的分类

金融工具,是指形成一方的金融资产并形成其他方的金融负债或权益工具的合同。当本基金成为金融工具合同的一方时,确认相关的金融资产、金融负债或权益工具。

##### (1) 金融资产

金融资产于初始确认时分类为:以摊余成本计量的金融资产、以公允价值计量且其变动计入其他综合收益的金融资产及以公允价值计量且其变动计入当期损益的金融资产。金融资产的分类取决于本基金管理金融资产的商业模式和金融资产的合同现金流量特征。本基金现无金融资产分类为以公允价值计量且其变动计入其他综合收益的金融资产。

##### 债务工具

本基金持有的债务工具是指从发行方角度分析符合金融负债定义的工具,分别采用以下两种方式进行计量:

##### 以摊余成本计量:

本基金管理以摊余成本计量的金融资产的商业模式为以收取合同现金流量为目标,且以摊余成本计量的金融资产的合同现金流量特征与基本借贷安排相一致,即在特定日期产生的现金流量,仅为对本金和以未偿付本金金额为基础的利息的支付。本基金持有的以摊余成本计量的金融资产主要为银行存款、买入返售金融资产和其他各类应收款项等。

##### 以公允价值计量且其变动计入当期损益:

本基金将持有的未划分为以摊余成本计量的债务工具,以公允价值计量且其变动计入当期损

益。本基金持有的以公允价值计量且其变动计入当期损益的金融资产主要为债券投资和资产支持证券投资，在资产负债表中以交易性金融资产列示。

#### 权益工具

权益工具是指从发行方角度分析符合权益定义的工具。本基金将对其没有控制、共同控制和重大影响的权益工具(主要为股票投资)按照公允价值计量且其变动计入当期损益，在资产负债表中列示为交易性金融资产。

#### (2) 金融负债

金融负债于初始确认时分类为以摊余成本计量的金融负债和以公允价值计量且其变动计入当期损益的金融负债。本基金目前暂无金融负债分类为以公允价值计量且其变动计入当期损益的金融负债。本基金持有的以摊余成本计量的金融负债包括卖出回购金融资产款和其他各类应付款项等。

#### (3) 衍生金融工具

本基金将持有的衍生金融工具以公允价值计量且其变动计入当期损益，在资产负债表中列示为衍生金融资产/负债。

### 7.4.4.4 金融资产和金融负债的初始确认、后续计量和终止确认

金融资产或金融负债在初始确认时以公允价值计量。对于以公允价值计量且其变动计入当期损益的金融资产和金融负债，相关交易费用计入当期损益；对于支付的价款中包含的债券或资产支持证券起息日或上次除息日至购买日止的利息，确认为应计利息，包含在交易性金融资产的账面价值中。对于其他类别的金融资产和金融负债，相关交易费用计入初始确认金额。

对于以公允价值计量且其变动计入当期损益的金融资产，按照公允价值进行后续计量；对于应收款项和其他金融负债采用实际利率法，以摊余成本进行后续计量。

本基金对于以摊余成本计量的金融资产，以预期信用损失为基础确认损失准备。

本基金考虑有关过去事项、当前状况以及对未来经济状况的预测等合理且有依据的信息，以发生违约的风险为权重，计算合同应收的现金流量与预期能收到的现金流量之间差额的现值的概率加权金额，确认预期信用损失。

于每个资产负债表日，本基金对于处于不同阶段的金融工具的预期信用损失分别进行计量。金融工具自初始确认后信用风险未显著增加的，处于第一阶段，本基金按照未来 12 个月内的预期信用损失计量损失准备；金融工具自初始确认后信用风险已显著增加但尚未发生信用减值的，处于第二阶段，本基金按照该工具整个存续期的预期信用损失计量损失准备；金融工具自初始确认后已经发生信用减值的，处于第三阶段，本基金按照该工具整个存续期的预期信用损失计量损

失准备。

对于在资产负债表日具有较低信用风险的金融工具，本基金假设其信用风险自初始确认后并未显著增加，认定为处于第一阶段的金融工具，按照未来 12 个月内的预期信用损失计量损失准备。

本基金对于处于第一阶段和第二阶段的金融工具，按照其未扣除减值准备的账面余额和实际利率计算利息收入。对于处于第三阶段的金融工具，按照其账面余额减已计提减值准备后的摊余成本和实际利率计算利息收入。

本基金将计提或转回的损失准备计入当期损益。

金融资产满足下列条件之一的，予以终止确认：(1)收取该金融资产现金流量的合同权利终止；(2)该金融资产已转移，且本基金将金融资产所有权上几乎所有的风险和报酬转移给转入方；或者(3)该金融资产已转移，虽然本基金既没有转移也没有保留金融资产所有权上几乎所有的风险和报酬，但是放弃了对该金融资产控制。

金融资产终止确认时，其账面价值与收到的对价的差额，计入当期损益。

当金融负债的现时义务全部或部分已经解除时，终止确认该金融负债或义务已解除的部分。终止确认部分的账面价值与支付的对价之间的差额，计入当期损益。

#### 7.4.4.5 金融资产和金融负债的估值原则

本基金持有的股票投资、债券投资、资产支持证券投资和衍生工具按如下原则确定公允价值并进行估值：

(1)存在活跃市场的金融工具按其估值日的市场交易价格确定公允价值；估值日无交易且最近交易日后未发生影响公允价值计量的重大事件的，按最近交易日的市场交易价格确定公允价值。有充足证据表明估值日或最近交易日的市场交易价格不能真实反映公允价值的，应对市场交易价格进行调整，确定公允价值。与上述投资品种相同，但具有不同特征的，应以相同资产或负债的公允价值为基础，并在估值技术中考虑不同特征因素的影响。特征是指对资产出售或使用的限制等，如果该限制是针对资产持有者的，那么在估值技术中不应将该限制作为特征考虑。此外，基金管理人不应考虑因大量持有相关资产或负债所产生的溢价或折价。

(2)当金融工具不存在活跃市场，采用在当前情况下适用并且有足够可利用数据和其他信息支持的估值技术确定公允价值。采用估值技术时，优先使用可观察输入值，只有在无法取得相关资产或负债可观察输入值或取得不切实可行的情况下，才可以使用不可观察输入值。

(3)如经济环境发生重大变化或证券发行人发生影响金融工具价格的重大事件，应对估值进行调整并确定公允价值。

#### 7.4.4.6 金融资产和金融负债的抵销

本基金持有的资产和承担的负债基本为金融资产和金融负债。当本基金 1) 具有抵销已确认金额的法定权利且该种法定权利现在是可执行的；且 2) 交易双方准备按净额结算时，金融资产与金融负债按抵销后的净额在资产负债表中列示。

#### 7.4.4.7 实收基金

实收基金为对外发行基金份额所募集的总金额在扣除损益平准金分摊部分后的余额。由于申购和赎回引起的实收基金变动分别于基金申购确认日及基金赎回确认日认列。上述申购和赎回分别包括基金转换所引起的转入基金的实收基金增加和转出基金的实收基金减少。

本基金发行的份额作为可回售工具具备以下特征：(1) 赋予基金份额持有人在基金清算时按比例份额获得该基金净资产的权利，这里所指基金净资产是扣除所有优先于该基金份额对基金资产要求权之后的剩余资产；这里所指按比例份额是清算时将基金的净资产分拆为金额相等的单位，并且将单位金额乘以基金份额持有人所持有的单位数量；(2) 该工具所属的类别次于其他所有工具类别，即本基金份额在归属于该类别前无须转换为另一种工具，且在清算时对基金资产没有优先于其他工具的要求权；(3) 该工具所属的类别中(该类别次于其他所有工具类别)，所有工具具有相同的特征(例如它们必须都具有可回售特征，并且用于计算回购或赎回价格的公式或其他方法都相同)；(4) 除了发行方应当以现金或其他金融资产回购或赎回该基金份额的合同义务外，该工具不满足金融负债定义中的任何其他特征；(5) 该工具在存续期内的预计现金流量总额，应当实质上基于该基金存续期内基金的损益、已确认净资产的变动、已确认和未确认净资产的公允价值变动(不包括本基金的任何影响)。

可回售工具，是指根据合同约定，持有方有权将该工具回售给发行方以获取现金或其他金融资产的权利，或者在未来某一不确定事项发生或者持有方死亡或退休时，自动回售给发行方的金融工具。

本基金没有同时具备下列特征的其他金融工具或合同：(1) 现金流量总额实质上基于基金的损益、已确认净资产的变动、已确认和未确认净资产的公允价值变动(不包括该基金或合同的任何影响)；(2) 实质上限制或固定了上述工具持有方所获得的剩余回报。

本基金将实收基金分类为权益工具，列报于净资产。

#### 7.4.4.8 损益平准金

损益平准金包括已实现平准金和未实现平准金。已实现平准金指在申购或赎回基金份额时，申购或赎回款项中包含的按累计未分配的已实现损益占净资产比例计算的金额。未实现平准金指在申购或赎回基金份额时，申购或赎回款项中包含的按累计未实现损益占净资产比例计算的金额。



额。损益平准金于基金申购确认日或基金赎回确认日认列，并于期末全额转入未分配利润/(累计亏损)。

#### 7.4.4.9 收入/(损失)的确认和计量

股票投资在持有期间应取得的现金股利扣除由上市公司代扣代缴的个人所得税后的净额确认为投资收益。债券投资和资产支持证券投资在持有期间应取得的按票面利率(对于贴现债为按发行价计算的利率)或合同利率计算的利息扣除在适用情况下由债券和资产支持证券发行企业代扣代缴的个人所得税及由基金管理人缴纳的增值税后的净额确认为投资收益。

以公允价值计量且其变动计入当期损益的金融资产在持有期间的公允价值变动扣除按票面利率(对于贴现债为按发行价计算的利率)或合同利率计算的利息后的净额确认为公允价值变动损益；于处置时，其处置价格与初始确认金额之间的差额扣除相关交易费用后的净额确认为投资收益，其中包括从公允价值变动损益结转的公允价值累计变动额。

应收款项在持有期间确认的利息收入按实际利率法计算，实际利率法与直线法差异较小的则按直线法计算。

#### 7.4.4.10 费用的确认和计量

本基金的管理人报酬(包括固定管理费和业绩报酬)和托管费在费用涵盖期间按基金合同约定的费率和计算方法确认，其中业绩报酬于相应的基金分红日、基金份额持有人赎回日或本基金终止日按投资者实际收益情况计算确认(仅A类基金份额计提业绩报酬，B类、C类基金份额不计提)，未达到计提条件的暂估业绩报酬不计入当期损益。暂估业绩报酬的估计方法为假设本基金于本报告期末按照当日的基金份额净值(计提业绩报酬前)清算，根据基金份额持有人持有的基金份额(包括未到期份额)至该日止持有期间的收益情况估算的业绩报酬。

以摊余成本计量的金融负债在持有期间确认的利息支出按实际利率法计算，实际利率法与直线法差异较小的则按直线法计算。

#### 7.4.4.11 基金的收益分配政策

本基金同一类别的每一基金份额享有同等分配权。本基金收益以现金形式分配，但基金份额持有人可选择现金红利或将现金红利按分红除权日的基金份额净值自动转为基金份额进行再投资。若期末未分配利润中的未实现部分为正数，包括基金经营活动产生的未实现损益以及基金份额交易产生的未实现平准金等，则期末可供分配利润的金额为期末未分配利润中的已实现部分；若期末未分配利润的未实现部分为负数，则期末可供分配利润的金额为期末未分配利润，即已实现部分相抵未实现部分后的余额。

经宣告的拟分配基金收益于分红除权日从净资产转出。

#### 7.4.4.12 外币交易

外币交易按交易发生日的即期汇率将外币金额折算为人民币入账。

以公允价值计量的外币非货币性项目，于估值日采用估值日的即期汇率折算为人民币，所产生的折算差额直接计入公允价值变动损益科目。

#### 7.4.4.13 分部报告

本基金以内部组织结构、管理要求、内部报告制度为依据确定经营分部，以经营分部为基础确定报告分部并披露分部信息。经营分部是指本基金内同时满足下列条件的组成部分：(1) 该组成部分能够在日常活动中产生收入、发生费用；(2) 本基金的基金管理人能够定期评价该组成部分的经营成果，以决定向其配置资源、评价其业绩；(3) 本基金能够取得该组成部分的财务状况、经营成果和现金流量等有关会计信息。如果两个或多个经营分部具有相似的经济特征，并且满足一定条件的，则合并为一个经营分部。

本基金目前以一个单一的经营分部运作，不需要披露分部信息。

#### 7.4.4.14 其他重要的会计政策和会计估计

根据本基金的估值原则和中国证监会允许的基金行业估值实务操作，本基金确定以下类别股票投资和债券投资的公允价值时采用的估值方法及其关键假设如下：

(1) 对于证券交易所上市的股票和债券，若出现重大事项停牌或交易不活跃(包括涨跌停时的交易不活跃)等情况，本基金根据中国证监会公告[2017]13号《中国证监会关于证券投资基金估值业务的指导意见》，根据具体情况采用《关于发布中基协(AMAC)基金行业股票估值指数的通知》提供的指数收益法、市盈率法、现金流量折现法等估值技术进行估值。

(2) 对于在锁定期内的非公开发行股票、首次公开发行股票时公司股东公开发售股份、通过大宗交易取得的带限售期的股票等流通受限股票，根据中国基金业协会中基协发[2017]6号《关于发布〈证券投资基金投资流通受限股票估值指引(试行)〉的通知》之附件《证券投资基金投资流通受限股票估值指引(试行)》(以下简称“指引”)，按估值日在证券交易所上市交易的同一股票的公允价值扣除中证指数有限公司根据指引所独立提供的该流通受限股票剩余限售期对应的流动性折扣后的价值进行估值。

(3) 对于在证券交易所上市或挂牌转让的固定收益品种(可转换债券除外)及在银行间同业市场交易的固定收益品种，根据中国证监会公告[2017]13号《中国证监会关于证券投资基金估值业务的指导意见》及《中国基金业协会中基协字[2022]566号《关于发布〈关于固定收益品种的估值处理标准〉的通知》之附件《关于固定收益品种的估值处理标准》采用估值技术确定公允价值。本基金持有的证券交易所上市或挂牌转让的固定收益品种(可转换债券除外)，按照中证指数

有限公司所独立提供的估值结果确定公允价值。本基金持有的银行间同业市场固定收益品种按照中债金融估值中心有限公司所独立提供的估值结果确定公允价值。

#### 7.4.5 会计政策和会计估计变更以及差错更正的说明

##### 7.4.5.1 会计政策变更的说明

本基金本报告期未发生会计政策变更。

根据中国证监会于 2024 年颁布的修订后的《证券投资基金信息披露 XBRL 模板第 3 号〈年度报告和中期报告〉》，本基金的基金管理人在编制本财务报表时调整了部分财务报表科目的列报和披露，这些调整未对本基金财务报表产生重大影响。

##### 7.4.5.2 会计估计变更的说明

本基金本报告期未发生会计估计变更。

##### 7.4.5.3 差错更正的说明

本基金在本报告期间无须说明的会计差错更正。

#### 7.4.6 税项

根据财政部、国家税务总局财税[2002]128 号《关于开放式证券投资基金有关税收问题的通知》、财税[2008]1 号《关于企业所得税若干优惠政策的通知》、财税[2012]85 号《关于实施上市公司股息红利差别化个人所得税政策有关问题的通知》、财税[2014]81 号《财政部国家税务总局证监会关于沪港股票市场交易互联互通机制试点有关税收政策的通知》、财税[2015]101 号《关于上市公司股息红利差别化个人所得税政策有关问题的通知》、财税[2016]36 号《关于全面推开营业税改征增值税试点的通知》、财税[2016]46 号《关于进一步明确全面推开营改增试点金融业有关政策的通知》、财税[2016]70 号《关于金融机构同业往来等增值税政策的补充通知》、财税[2016]127 号《财政部国家税务总局证监会关于深港股票市场交易互联互通机制试点有关税收政策的通知》、财税[2016]140 号《关于明确金融房地产开发教育辅助服务等增值税政策的通知》、财税[2017]2 号《关于资管产品增值税政策有关问题的补充通知》、财税[2017]56 号《关于资管产品增值税有关问题的通知》、财税[2017]90 号《关于租入固定资产进项税额抵扣等增值税政策的通知》及其他相关财税法规和实务操作，主要税项列示如下：

(1) 资管产品运营过程中发生的增值税应税行为，以资管产品管理人为增值税纳税人。资管产品管理人运营资管产品过程中发生的增值税应税行为，暂适用简易计税方法，按照 3% 的征收率缴纳增值税。

对证券投资基金管理人运用基金买卖股票、债券的转让收入免征增值税，对国债、地方政府债以及金融同业往来利息收入亦免征增值税。资管产品管理人运营资管产品提供的贷款服务，以

产生的利息及利息性质的收入为销售额。

(2)对基金从证券市场中取得的收入，包括买卖股票、债券的差价收入，股票的股息、红利收入，债券的利息收入及其他收入，暂不征收企业所得税。

(3)对基金取得的企业债券利息收入，应由发行债券的企业在向基金支付利息时代扣代缴 20%的个人所得税。对基金从上市公司取得的股息红利所得，持股期限在 1 个月以内(含 1 个月)的，其股息红利所得全额计入应纳税所得额；持股期限在 1 个月以上至 1 年(含 1 年)的，暂减按 50%计入应纳税所得额；持股期限超过 1 年的，暂免征收个人所得税。对基金持有的上市公司限售股，解禁后取得的股息、红利收入，按照上述规定计算纳税，持股时间自解禁日起计算；解禁前取得的股息、红利收入继续暂减按 50%计入应纳税所得额。上述所得统一适用 20%的税率计征个人所得税。

对基金通过沪港通/深港通投资香港联交所上市 H 股取得的股息红利，H 股公司应向中国证券登记结算有限责任公司(以下简称“中国结算”)提出申请，由中国结算向 H 股公司提供内地个人投资者名册，H 股公司按照 20%的税率代扣个人所得税。基金通过沪港通/深港通投资香港联交所上市的非 H 股取得的股息红利，由中国结算按照 20%的税率代扣个人所得税。

(4)基金卖出股票按 0.1%的税率缴纳股票交易印花税，买入股票不征收股票交易印花税。根据财政部、国家税务总局公告 2023 年第 39 号《关于减半征收证券交易印花税的公告》，自 2023 年 8 月 28 日起，证券交易印花税实施减半征收。基金通过沪港通/深港通买卖、继承、赠与联交所上市股票，按照香港特别行政区现行税法规定缴纳印花税。

(5)本基金的城市维护建设税、教育费附加和地方教育附加等税费按照实际缴纳增值税额的适用比例计算缴纳。

#### 7.4.7 重要财务报表项目的说明

##### 7.4.7.1 货币资金

单位：人民币元

| 项目     | 本期末<br>2023 年 12 月 31 日 | 上年度末<br>2022 年 12 月 31 日 |
|--------|-------------------------|--------------------------|
| 活期存款   | 2,208,942.46            | 8,592,267.68             |
| 等于：本金  | 2,208,768.97            | 8,591,399.68             |
| 加：应计利息 | 173.49                  | 868.00                   |
| 减：坏账准备 | -                       | -                        |
| 定期存款   | -                       | -                        |
| 等于：本金  | -                       | -                        |
| 加：应计利息 | -                       | -                        |
| 减：坏账准备 | -                       | -                        |

|                |              |              |
|----------------|--------------|--------------|
| 其中：存款期限 1 个月以内 | -            | -            |
| 存款期限 1-3 个月    | -            | -            |
| 存款期限 3 个月以上    | -            | -            |
| 其他存款           | -            | -            |
| 等于：本金          | -            | -            |
| 加：应计利息         | -            | -            |
| 减：坏账准备         | -            | -            |
| 合计             | 2,208,942.46 | 8,592,267.68 |

#### 7.4.7.2 交易性金融资产

单位：人民币元

| 项目            |       | 本期末<br>2023 年 12 月 31 日  |           |                |                |
|---------------|-------|--------------------------|-----------|----------------|----------------|
|               |       | 成本                       | 应计利息      | 公允价值           | 公允价值变动         |
| 股票            |       | 111,805,076.62           | -         | 100,862,246.85 | -10,942,829.77 |
| 贵金属投资-金交所黄金合约 |       | -                        | -         | -              | -              |
| 债券            | 交易所市场 | 5,109,106.90             | 98,578.11 | 5,199,088.11   | -8,596.90      |
|               | 银行间市场 | -                        | -         | -              | -              |
|               | 合计    | 5,109,106.90             | 98,578.11 | 5,199,088.11   | -8,596.90      |
| 资产支持证券        |       | -                        | -         | -              | -              |
| 基金            |       | -                        | -         | -              | -              |
| 其他            |       | -                        | -         | -              | -              |
| 合计            |       | 116,914,183.52           | 98,578.11 | 106,061,334.96 | -10,951,426.67 |
| 项目            |       | 上年度末<br>2022 年 12 月 31 日 |           |                |                |
|               |       | 成本                       | 应计利息      | 公允价值           | 公允价值变动         |
| 股票            |       | 121,913,199.02           | -         | 113,934,943.68 | -7,978,255.34  |
| 贵金属投资-金交所黄金合约 |       | -                        | -         | -              | -              |
| 债券            | 交易所市场 | -                        | -         | -              | -              |
|               | 银行间市场 | -                        | -         | -              | -              |
|               | 合计    | -                        | -         | -              | -              |
| 资产支持证券        |       | -                        | -         | -              | -              |
| 基金            |       | -                        | -         | -              | -              |
| 其他            |       | -                        | -         | -              | -              |
| 合计            |       | 121,913,199.02           | -         | 113,934,943.68 | -7,978,255.34  |

### 7.4.7.3 衍生金融资产/负债

#### 7.4.7.3.1 衍生金融资产/负债期末余额

注：本基金本报告期末及上年度末未持有衍生金融资产/负债。

### 7.4.7.4 买入返售金融资产

#### 7.4.7.4.1 各项买入返售金融资产期末余额

注：本基金本报告期末及上年度末未持有买入返售金融资产。

#### 7.4.7.4.2 期末买断式逆回购交易中取得的债券

注：本基金本报告期末及上年度末未持有从买断式逆回购交易中取得的债券。

### 7.4.7.5 债权投资

#### 7.4.7.5.1 债权投资情况

注：本基金本报告期末及上年度末未持有债权投资。

### 7.4.7.6 其他债权投资

#### 7.4.7.6.1 其他债权投资情况

注：本基金本报告期末及上年度末未持有其他债权投资。

### 7.4.7.7 其他权益工具投资

#### 7.4.7.7.1 其他权益工具投资情况

注：本基金本报告期末及上年度末未持有其他权益工具投资。

### 7.4.7.8 其他资产

注：本基金本报告期末及上年度末未持有其他资产。

### 7.4.7.9 其他负债

单位：人民币元

| 项目          | 本期末<br>2023 年 12 月 31 日 | 上年度末<br>2022 年 12 月 31 日 |
|-------------|-------------------------|--------------------------|
| 应付券商交易单元保证金 | -                       | -                        |
| 应付赎回费       | 217.52                  | 35.74                    |
| 应付证券出借违约金   | -                       | -                        |
| 应付交易费用      | 309,416.53              | 308,075.61               |
| 其中：交易所市场    | 309,416.53              | 308,075.61               |
| 银行间市场       | -                       | -                        |
| 应付利息        | -                       | -                        |
| 预提费用        | 160,000.00              | 150,000.00               |
| 合计          | 469,634.05              | 458,111.35               |

### 7.4.7.10 实收基金

金额单位：人民币元

| 项目            | 本期<br>2023 年 1 月 1 日至 2023 年 12 月 31 日 |               |
|---------------|--|---------------|
|               | 基金份额 (份)                               | 账面金额          |
| 上年度末          | 20,444,727.19                          | 20,444,727.19 |
| 本期申购          | -                                      | -             |
| 本期赎回(以“-”号填列) | -1,484,003.57                          | -1,484,003.57 |
| 基金拆分/份额折算前    | -                                      | -             |
| 基金拆分/份额折算调整   | -                                      | -             |
| 本期申购          | -                                      | -             |
| 本期赎回(以“-”号填列) | -                                      | -             |
| 本期末           | 18,960,723.62                          | 18,960,723.62 |

东方红多元策略混合 B

| 项目            | 本期<br>2023 年 1 月 1 日至 2023 年 12 月 31 日 |                |
|---------------|--|----------------|
|               | 基金份额 (份)                               | 账面金额           |
| 上年度末          | 39,149,675.48                          | 39,149,675.48  |
| 本期申购          | 29,571,310.31                          | 29,571,310.31  |
| 本期赎回(以“-”号填列) | -38,846,882.65                         | -38,846,882.65 |
| 基金拆分/份额折算前    | -                                      | -              |
| 基金拆分/份额折算调整   | -                                      | -              |
| 本期申购          | -                                      | -              |
| 本期赎回(以“-”号填列) | -                                      | -              |
| 本期末           | 29,874,103.14                          | 29,874,103.14  |

东方红多元策略混合 C

| 项目            | 本期<br>2023 年 1 月 1 日至 2023 年 12 月 31 日 |                |
|---------------|--|----------------|
|               | 基金份额 (份)                               | 账面金额           |
| 上年度末          | 205,261.07                             | 205,261.07     |
| 本期申购          | 47,408,321.46                          | 47,408,321.46  |
| 本期赎回(以“-”号填列) | -35,295,891.39                         | -35,295,891.39 |
| 基金拆分/份额折算前    | -                                      | -              |
| 基金拆分/份额折算调整   | -                                      | -              |
| 本期申购          | -                                      | -              |
| 本期赎回(以“-”号填列) | -                                      | -              |
| 本期末           | 12,317,691.14                          | 12,317,691.14  |

注：申购含转换入份额，赎回含转换出份额。

7.4.7.11 其他综合收益

注：本基金本报告期无其他综合收益。

7.4.7.12 未分配利润

单位：人民币元

东方红多元策略混合 A

| 项目             | 已实现部分         | 未实现部分         | 未分配利润合计       |
|----------------|---------------|---------------|---------------|
| 上年度末           | 30,338,979.61 | -8,519,707.51 | 21,819,272.10 |
| 本期期初           | 30,338,979.61 | -8,519,707.51 | 21,819,272.10 |
| 本期利润           | -5,304,848.21 | 1,296,129.73  | -4,008,718.48 |
| 本期基金份额交易产生的变动数 | -1,981,813.59 | 622,679.35    | -1,359,134.24 |
| 其中：基金申购款       | -             | -             | -             |
| 基金赎回款          | -1,981,813.59 | 622,679.35    | -1,359,134.24 |
| 本期已分配利润        | -             | -             | -             |
| 本期末            | 23,052,317.81 | -6,600,898.43 | 16,451,419.38 |

东方红多元策略混合 B

| 项目             | 已实现部分          | 未实现部分          | 未分配利润合计        |
|----------------|----------------|----------------|----------------|
| 上年度末           | 56,942,789.08  | -16,250,234.11 | 40,692,554.97  |
| 本期期初           | 56,942,789.08  | -16,250,234.11 | 40,692,554.97  |
| 本期利润           | -10,451,980.99 | 57,062.25      | -10,394,918.74 |
| 本期基金份额交易产生的变动数 | -11,243,665.01 | 5,808,909.47   | -5,434,755.54  |
| 其中：基金申购款       | 41,499,549.96  | -9,026,755.63  | 32,472,794.33  |
| 基金赎回款          | -52,743,214.97 | 14,835,665.10  | -37,907,549.87 |
| 本期已分配利润        | -              | -              | -              |
| 本期末            | 35,247,143.08  | -10,384,262.39 | 24,862,880.69  |

东方红多元策略混合 C

| 项目             | 已实现部分          | 未实现部分          | 未分配利润合计        |
|----------------|----------------|----------------|----------------|
| 上年度末           | 298,546.36     | -85,193.43     | 213,352.93     |
| 本期期初           | 298,546.36     | -85,193.43     | 213,352.93     |
| 本期利润           | -4,511,107.48  | -4,326,363.31  | -8,837,470.79  |
| 本期基金份额交易产生的变动数 | 18,637,430.38  | 129,388.50     | 18,766,818.88  |
| 其中：基金申购款       | 66,711,972.87  | -15,196,319.22 | 51,515,653.65  |
| 基金赎回款          | -48,074,542.49 | 15,325,707.72  | -32,748,834.77 |
| 本期已分配利润        | -              | -              | -              |
| 本期末            | 14,424,869.26  | -4,282,168.24  | 10,142,701.02  |

7.4.7.13 存款利息收入

单位：人民币元

| 项目        | 本期<br>2023 年 1 月 1 日至 2023 年 12 月 31 日 | 上年度可比期间<br>2022 年 1 月 1 日至 2022 年 12 月 31 日 |
|-----------|--|---|
| 活期存款利息收入  | 31,094.20                              | 29,371.56                                   |
| 定期存款利息收入  | -                                      | -   |
| 其他存款利息收入  | -                                      | -   |
| 结算备付金利息收入 | 15,446.21                              | 8,366.89                                    |
| 其他        | 4,438.17                               | 1,855.93                                    |
| 合计        | 50,978.58                              | 39,594.38                                   |



### 7.4.7.14 股票投资收益

#### 7.4.7.14.1 股票投资收益项目构成

单位：人民币元

| 项目                   | 本期<br>2023年1月1日至2023年12月<br>31日 | 上年度可比期间<br>2022年1月1日至2022年12<br>月31日 |
|----------------------|---------------------------------|--------------------------------------|
| 股票投资收益——买卖<br>股票差价收入 | -18,967,759.24                  | -12,423,541.74                       |
| 股票投资收益——赎回<br>差价收入   | -                               | -                                    |
| 股票投资收益——申购<br>差价收入   | -                               | -                                    |
| 股票投资收益——证券<br>出借差价收入 | -                               | -                                    |
| 合计                   | -18,967,759.24                  | -12,423,541.74                       |

#### 7.4.7.14.2 股票投资收益——买卖股票差价收入

单位：人民币元

| 项目             | 本期<br>2023年1月1日至2023年12月<br>31日 | 上年度可比期间<br>2022年1月1日至2022年<br>12月31日 |
|----------------|---------------------------------|--------------------------------------|
| 卖出股票成交总<br>额   | 1,024,224,005.42                | 457,155,655.10                       |
| 减：卖出股票成本<br>总额 | 1,040,557,090.37                | 468,268,480.63                       |
| 减：交易费用         | 2,634,674.29                    | 1,310,716.21                         |
| 买卖股票差价收<br>入   | -18,967,759.24                  | -12,423,541.74                       |

#### 7.4.7.14.3 股票投资收益——证券出借差价收入

注：本基金本报告期内及上年度可比期间无股票投资收益-证券出借差价收入。

### 7.4.7.15 债券投资收益

#### 7.4.7.15.1 债券投资收益项目构成

单位：人民币元

| 项目                     | 本期<br>2023年1月1日至2023年12月<br>31日 | 上年度可比期间<br>2022年1月1日至2022年12月<br>31日 |
|------------------------|---------------------------------|--------------------------------------|
| 债券投资收益——利<br>息收入       | 55,926.04                       | 40,623.15                            |
| 债券投资收益——买<br>卖债券（债转股及债 | 63,299.47                       | -347,251.83                          |

|                |              |               |
|----------------|--------------|---------------|
| 券到期兑付) 差价收入    |              |               |
| 债券投资收益——赎回差价收入 | -            | -             |
| 债券投资收益——申购差价收入 | -            | -             |
| 合计             | 119, 225. 51 | -306, 628. 68 |

#### 7.4.7.15.2 债券投资收益——买卖债券差价收入

单位：人民币元

| 项目                     | 本期<br>2023年1月1日至2023年12月<br>31日 | 上年度可比期间<br>2022年1月1日至2022年12月<br>31日 |
|------------------------|---------------------------------|--------------------------------------|
| 卖出债券（债转股及债券到期兑付）成交总额   | 4, 292, 365. 60                 | 33, 836, 725. 10                     |
| 减：卖出债券（债转股及债券到期兑付）成本总额 | 4, 171, 964. 10                 | 34, 114, 841. 58                     |
| 减：应计利息总额               | 57, 088. 69                     | 67, 902. 68                          |
| 减：交易费用                 | 13. 34                          | 1, 232. 67                           |
| 买卖债券差价收入               | 63, 299. 47                     | -347, 251. 83                        |

#### 7.4.7.15.3 债券投资收益——赎回差价收入

注：本基金本报告期内及上年度可比期间无债券投资收益-赎回差价收入。

#### 7.4.7.15.4 债券投资收益——申购差价收入

注：本基金本报告期内及上年度可比期间无债券投资收益-申购差价收入。

#### 7.4.7.16 资产支持证券投资收益

##### 7.4.7.16.1 资产支持证券投资收益项目构成

注：本基金本报告期内及上年度可比期间无资产支持证券投资收益。

##### 7.4.7.16.2 资产支持证券投资收益——买卖资产支持证券差价收入

注：本基金本报告期内及上年度可比期间无资产支持证券投资收益-买卖资产支持证券差价收入。

##### 7.4.7.16.3 资产支持证券投资收益——赎回差价收入

注：本基金本报告期内及上年度可比期间无资产支持证券投资收益-赎回差价收入。

##### 7.4.7.16.4 资产支持证券投资收益——申购差价收入

注：本基金本报告期内及上年度可比期间无资产支持证券投资收益-申购差价收入。

#### 7.4.7.17 贵金属投资收益

##### 7.4.7.17.1 贵金属投资收益项目构成

注：本基金本报告期内及上年度可比期间无贵金属投资收益。

##### 7.4.7.17.2 贵金属投资收益——买卖贵金属差价收入

注：本基金本报告期内及上年度可比期间无贵金属投资收益-买卖贵金属差价收入。

##### 7.4.7.17.3 贵金属投资收益——赎回差价收入

注：本基金本报告期内及上年度可比期间无贵金属投资收益-赎回差价收入。

##### 7.4.7.17.4 贵金属投资收益——申购差价收入

注：本基金本报告期内及上年度可比期间无贵金属投资收益-申购差价收入。

#### 7.4.7.18 衍生工具收益

##### 7.4.7.18.1 衍生工具收益——买卖权证差价收入

注：本基金本报告期内及上年度可比期间无衍生工具收益-买卖权证差价收入。

##### 7.4.7.18.2 衍生工具收益——其他投资收益

注：本基金本报告期内及上年度可比期间无衍生工具收益-其他投资收益。

#### 7.4.7.19 股利收益

单位：人民币元

| 项目            | 本期<br>2023年1月1日至2023年12月<br>31日 | 上年度可比期间<br>2022年1月1日至2022年12<br>月31日 |
|---------------|---------------------------------|--------------------------------------|
| 股票投资产生的股利收益   | 748,972.78                      | 476,858.34                           |
| 其中：证券出借权益补偿收入 | -                               | -                                    |
| 基金投资产生的股利收益   | -                               | -                                    |
| 合计            | 748,972.78                      | 476,858.34                           |

#### 7.4.7.20 公允价值变动收益

单位：人民币元

| 项目名称       | 本期<br>2023年1月1日至2023年<br>12月31日 | 上年度可比期间<br>2022年1月1日至2022<br>年12月31日 |
|------------|---------------------------------|--------------------------------------|
| 1. 交易性金融资产 | -2,973,171.33                   | -8,688,775.44                        |
| 股票投资       | -2,964,574.43                   | -8,360,967.08                        |
| 债券投资       | -8,596.90                       | -327,808.36                          |
| 资产支持证券投资   | -                               | -                                    |
| 基金投资       | -                               | -                                    |
| 贵金属投资      | -                               | -                                    |

|                        |               |               |
|------------------------|---------------|---------------|
| 其他                     | -             | -             |
| 2. 衍生工具                | -             | -             |
| 权证投资                   | -             | -             |
| 3. 其他                  | -             | -             |
| 减：应税金融商品公允价值变动产生的预估增值税 | -             | -             |
| 合计                     | -2,973,171.33 | -8,688,775.44 |

#### 7.4.7.21 其他收入

单位：人民币元

| 项目      | 本期<br>2023年1月1日至2023年12月31日 | 上年度可比期间<br>2022年1月1日至2022年12月31日 |
|---------|-----------------------------|----------------------------------|
| 基金赎回费收入 | 165,627.68                  | 155,453.07                       |
| 基金转换费收入 | 7,749.54                    | -                                |
| 合计      | 173,377.22                  | 155,453.07                       |

#### 7.4.7.22 信用减值损失

注：本基金本报告期内及上年度可比期间无信用减值损失。

#### 7.4.7.23 其他费用

单位：人民币元

| 项目      | 本期<br>2023年1月1日至2023年12月31日 | 上年度可比期间<br>2022年1月1日至2022年12月31日 |
|---------|-----------------------------|----------------------------------|
| 审计费用    | 40,000.00                   | 30,000.00                        |
| 信息披露费   | 120,000.00                  | 120,000.00                       |
| 证券出借违约金 | -                           | -                                |
| 存托服务费   | -                           | 9.26                             |
| 证券组合费   | 790.03                      | 402.76                           |
| 银行费用    | 4,062.50                    | 1,410.46                         |
| 合计      | 164,852.53                  | 151,822.48                       |

#### 7.4.8 或有事项、资产负债表日后事项的说明

##### 7.4.8.1 或有事项

截至资产负债表日，本基金并无须作披露的或有事项。

##### 7.4.8.2 资产负债表日后事项

截至财务报表报出日，本基金并无须作披露的资产负债表日后事项。

#### 7.4.9 关联方关系

| 关联方名称                  | 与本基金的关系             |
|------------------------|---------------------|
| 上海东方证券资产管理有限公司（“东证资管”） | 基金管理人、基金销售机构、注册登记机构 |
| 中国工商银行股份有限公司（“中国工商”）   | 基金托管人、基金销售机构        |

|                    |                 |
|--------------------|-----------------|
| 银行”)               |                 |
| 东方证券股份有限公司(“东方证券”) | 基金管理人的股东、基金销售机构 |
| 上海东证期货有限公司(“东证期货”) | 受东方证券控制的公司      |

注：下述关联交易均在正常业务范围内按一般商业条款订立。

#### 7.4.10 本报告期及上年度可比期间的关联方交易

##### 7.4.10.1 通过关联方交易单元进行的交易

##### 7.4.10.1.1 股票交易

金额单位：人民币元

| 关联方名称 | 本期<br>2023年1月1日至2023年<br>12月31日 |                         | 上年度可比期间<br>2022年1月1日至2022年12月31日 |                     |
|-------|---------------------------------|-------------------------|----------------------------------|---------------------|
|       | 成交金额                            | 占当期股票<br>成交总额的<br>比例(%) | 成交金额                             | 占当期股票<br>成交总额的比例(%) |
| 东方证券  | 2,310,151.67                    | 0.11                    | 94,623,149.07                    | 9.41                |

##### 7.4.10.1.2 债券交易

金额单位：人民币元

| 关联方名称 | 本期<br>2023年1月1日至2023年<br>12月31日 |                         | 上年度可比期间<br>2022年1月1日至2022年12月31日 |                     |
|-------|---------------------------------|-------------------------|----------------------------------|---------------------|
|       | 成交金额                            | 占当期债券<br>成交总额的<br>比例(%) | 成交金额                             | 占当期债券<br>成交总额的比例(%) |
| 东方证券  | -                               | -                       | 13,881,298.19                    | 25.58               |

##### 7.4.10.1.3 债券回购交易

注：本基金本报告期内及上年度可比期间未通过关联方交易单元进行债券回购交易。

##### 7.4.10.1.4 权证交易

注：本基金本报告期内及上年度可比期间未通过关联方交易单元进行权证交易。

##### 7.4.10.1.5 应支付关联方的佣金

金额单位：人民币元

| 关联方名称 | 本期<br>2023年1月1日至2023年12月31日      |                   |              |                         |
|-------|----------------------------------|-------------------|--------------|-------------------------|
|       | 当期<br>佣金                         | 占当期佣金总量<br>的比例(%) | 期末应付佣金余<br>额 | 占期末应付佣金<br>总额的比例<br>(%) |
| 东方证券  | 1,847.57                         | 0.12              | 2.77         | 0.00                    |
| 关联方名称 | 上年度可比期间<br>2022年1月1日至2022年12月31日 |                   |              |                         |

|      | 当期<br>佣金  | 占当期佣金总量<br>的比例 (%) | 期末应付佣金余<br>额 | 占期末应付佣金<br>总额的比例<br>(%) |
|------|-----------|--------------------|--------------|-------------------------|
| 东方证券 | 69,257.65 | 9.51               | -            | -                       |

注：1. 上述佣金按市场佣金率计算，以扣除由中国证券登记结算有限责任公司收取的证管费和经手费的净额列示。

2. 该类佣金协议的服务范围还包括佣金收取方为本基金提供的证券投资研究成果和市场信息服务等。

#### 7.4.10.2 关联方报酬

##### 7.4.10.2.1 基金管理费

单位：人民币元

| 项目                   | 本期<br>2023 年 1 月 1 日至 2023 年<br>12 月 31 日 | 上年度可比期间<br>2022 年 1 月 1 日至 2022<br>年 12 月 31 日 |
|----------------------|---|--|
| 当期发生的基金应支付的管理费       | 1,782,668.33                              | 984,995.97                                     |
| 其中：应支付销售机构的客户维护<br>费 | 291,084.04                                | 236,041.82                                     |
| 应支付基金管理人的净管理费        | 1,491,584.29                              | 748,954.15                                     |

注：1、本基金本期共发生应支付的固定管理费 1,673,396.50 元(2022 年度可比期间：846,813.33 元)。

本基金 A 类基金份额的固定管理费为 0.8%/年；根据《上海东方证券资产管理有限公司关于调低旗下部分基金费率并修订基金合同的公告》，本基金的 B 类、C 类基金份额的固定管理费率自 2023 年 7 月 10 日（含）的管理费率由 1.5%/年调整为 1.2%/年。当 A 类基金份额的前一日基金份额累计净值低于 1.0000 元时，A 类基金份额不收取固定管理费。固定管理费的计算方法如下：

日固定管理费 = 前一日该类份额资产净值 × 该类份额年固定管理费率 ÷ 当年天数

基金管理费每日计算，按月支付。

2、本基金本期共发生应支付的业绩报酬 109,271.83 元(2022 年度可比期间：138,182.64 元)。

本基金仅 A 类份额收取业绩报酬，B 类、C 类份额不收取业绩报酬。业绩报酬计提日为本基金分红日、基金份额持有人赎回日或本基金终止日，未达到计提条件的暂估业绩报酬不计入当期损益。

A 类基金份额每份基金份额的业绩报酬以该份额 X 日（基金份额持有人持有原东方红-新睿 2 号二期集合资产管理计划份额的期限连续计算）至本次业绩报酬计提日期间的收益率 R，作为计提业绩报酬的年化收益率。推广期参与的，X 日为东方红-新睿 2 号二期集合资产管理计划成立日；存续期参与东方红-新睿 2 号二期集合资产管理计划或红利再投 A 类基金份额形成的份额，X 日为

份额参与日或红利转份额日。

A 类基金份额业绩报酬计算公式为：

当年化收益率大于 5%，小于等于 6%时，业绩报酬=Max[0, (年化收益率-5%)×20%×该笔份额 X 日的单位净值×该笔提取业绩报酬的份额×X 日（含）与基金合同生效日（不含）之间的间隔天数/360-该笔份额 X 日后已计提的业绩报酬]；

当年化收益率大于 6%，小于等于 8%时，业绩报酬=Max[0, (年化收益率-5%)×20%×该笔份额 X 日的单位净值×该笔提取业绩报酬的份额×X 日（含）与基金合同生效日（不含）之间的间隔天数/360+(年化收益率-6%)×20%×该笔份额 X 日的单位净值×该笔提取业绩报酬的份额×X 日与业绩报酬计提日之间的间隔天数/360-该笔份额 X 日后已计提的业绩报酬]；

当年化收益率大于 8%时，业绩报酬=Max{0, [0.6%+(年化收益率-8%)\*25%]×该笔份额 X 日的单位净值×该笔提取业绩报酬的份额×X 日（含）与基金合同生效日（不含）之间的间隔天数/360+(年化收益率-6%)×20%×该笔份额 X 日的单位净值×该笔提取业绩报酬的份额×X 日与业绩报酬计提日之间的间隔天数/360-该笔份额 X 日后已计提的业绩报酬}。

若管理人在分红日提取业绩报酬，不应超过该笔份额本次分红金额的 20%。

3、实际支付销售机构的客户维护费以本基金管理人和各销售机构对账确认的金额为准。

#### 7.4.10.2.2 基金托管费

单位：人民币元

| 项目             | 本期<br>2023 年 1 月 1 日至 2023 年<br>12 月 31 日 | 上年度可比期间<br>2022 年 1 月 1 日至 2022<br>年 12 月 31 日 |
|----------------|---|--|
| 当期发生的基金应支付的托管费 | 316,412.97                                | 196,701.00                                     |

注：根据《上海东方证券资产管理有限公司关于调低旗下部分基金费率并修订基金合同的公告》，本基金自 2023 年 7 月 10 日（含）的托管费率由 0.25%/年调整为 0.20%/年。

(1) 2022 年 1 月 1 日（含）至 2023 年 7 月 9 日（含），本基金的托管费按前一日基金资产净值的 0.25%的年费率计提。托管费的计算方法如下：

$$H=E \times 0.25\% \div \text{当年天数}$$

H 为每日应计提的基金托管费

E 为前一日的基金资产净值

基金托管费每日计算，逐日累计至每月月末，按月支付。

(2) 2023 年 7 月 10 日（含）至 2023 年 12 月 31 日（含），本基金的托管费按前一日基金资产净值的 0.20%的年费率计提。托管费的计算方法如下：

$$H=E \times 0.20\% \div \text{当年天数}$$

H 为每日应计提的基金托管费

E 为前一日的基金资产净值

基金托管费每日计算，逐日累计至每月月末，按月支付。

#### 7.4.10.2.3 销售服务费

单位：人民币元

| 获得销售服务费的各关联方名称 | 本期<br>2023 年 1 月 1 日至 2023 年 12 月 31 日      |                 |                 |           |
|----------------|---|-----------------|-----------------|-----------|
|                | 当期发生的基金应支付的销售服务费                            |                 |                 |           |
|                | 东方红多元策略<br>混合 A                             | 东方红多元策略<br>混合 B | 东方红多元策略<br>混合 C | 合计        |
| 东证资管           | -   | -               | 98,218.18       | 98,218.18 |
| 合计             | -   | -               | 98,218.18       | 98,218.18 |
| 获得销售服务费的各关联方名称 | 上年度可比期间<br>2022 年 1 月 1 日至 2022 年 12 月 31 日 |                 |                 |           |
|                | 当期发生的基金应支付的销售服务费                            |                 |                 |           |
|                | 东方红多元策略<br>混合 A                             | 东方红多元策略<br>混合 B | 东方红多元策略<br>混合 C | 合计        |
| 东证资管           | -   | -               | 66.20           | 66.20     |
| 合计             | -   | -               | 66.20           | 66.20     |

注：本基金 A 类、B 类基金份额不收取销售服务费，C 类基金份额的销售服务费按前一日 C 类基金份额的基金资产净值的 0.50% 的年费率计提。计算方法如下：

$$H = E \times 0.50\% \div \text{当年天数}$$

H 为 C 类基金份额每日应计提的销售服务费

E 为前一日 C 类基金份额的基金资产净值

销售服务费每日计算，逐日累计至每月月末，按月支付。

#### 7.4.10.3 与关联方进行银行间同业市场的债券(含回购)交易

注：本基金本报告期内及上年度可比期间未与关联方进行银行间同业市场的债券（含回购）交易。

#### 7.4.10.4 报告期内转融通证券出借业务发生重大关联交易事项的说明

##### 7.4.10.4.1 与关联方通过约定申报方式进行的适用固定期限费率的证券出借业务的情况

注：本基金本报告期内及上年度可比期间未有与关联方通过约定申报方式进行的适用固定期限费



率的证券出借业务的情况。

#### 7.4.10.4.2 与关联方通过约定申报方式进行的适用市场化期限费率的证券出借业务的情况

注：本基金本报告期内及上年度可比期间未有与关联方通过约定申报方式进行的适用市场化期限费率的证券出借业务的情况。

#### 7.4.10.5 各关联方投资本基金的情况

##### 7.4.10.5.1 报告期内基金管理人运用自有资金投资本基金的情况

注：本基金本报告期内及上年度可比期间基金管理人未运用自有资金投资本基金。

##### 7.4.10.5.2 报告期末除基金管理人之外的其他关联方投资本基金的情况

注：本基金本报告期末及上年度末除基金管理人之外的其他关联方未投资本基金。

#### 7.4.10.6 由关联方保管的银行存款余额及当期产生的利息收入

单位：人民币元

| 关联方名称  | 本期<br>2023年1月1日至2023年12月<br>31日 |           | 上年度可比期间<br>2022年1月1日至2022年12月31日 |           |
|--------|---------------------------------|-----------|----------------------------------|-----------|
|        | 期末余额                            | 当期利息收入    | 期末余额                             | 当期利息收入    |
| 中国工商银行 | 2,208,942.46                    | 31,094.20 | 8,592,267.68                     | 29,371.56 |

注：本基金的银行存款由基金托管人中国工商银行保管，按银行同业利率计息。

#### 7.4.10.7 本基金在承销期内参与关联方承销证券的情况

注：本基金本报告期内及上年度可比期间未在承销期内参与关联方承销的证券。

#### 7.4.10.8 其他关联交易事项的说明

本基金用于期货交易结算的资金分别存放于东证期货的结算账户和保证金账户中，结算备付金按协议利率计息，存出保证金不计息。于2023年12月31日，本基金存放于东证期货的结算备付金余额（不含应计利息）为5,215.93元，存出保证金余额为0元（2022年12月31日：结算备付金5,168.52元，存出保证金余额0元）。于报告期内，本基金存放于东证期货的结算备付金利息收入为48.61元（2022年同期：37.56元）。

#### 7.4.11 利润分配情况

注：本基金本报告期内未进行利润分配。

#### 7.4.12 期末（2023年12月31日）本基金持有的流通受限证券

##### 7.4.12.1 因认购新发/增发证券而于期末持有的流通受限证券

注：本基金无因认购新发/增发证券而于期末持有的流通受限证券。

#### 7.4.12.2 期末持有的暂时停牌等流通受限股票

注：本基金本报告期末未持有暂时停牌等流通受限股票。

#### 7.4.12.3 期末债券正回购交易中作为抵押的债券

##### 7.4.12.3.1 银行间市场债券正回购

注：本基金本报告期末无从事银行间市场债券正回购交易形成的卖出回购证券款余额。

##### 7.4.12.3.2 交易所市场债券正回购

本基金本报告期末无从事交易所市场债券正回购交易形成的卖出回购证券款余额。

#### 7.4.12.4 期末参与转融通证券出借业务的证券

注：本基金本报告期末无参与转融通证券出借业务的证券。

### 7.4.13 金融工具风险及管理

#### 7.4.13.1 风险管理政策和组织架构

本基金金融工具的风险主要包括：信用风险、流动性风险、市场风险。本基金管理人制定了相应政策和程序来识别及分析这些风险，并设定适当的风险限额及内部控制流程，通过可靠的管理及信息系统持续监控上述各类风险。本基金管理人奉行全面风险管理体系的建设，在董事会下设立合规与风险管理委员会，负责对合规管理和风险管理的总体目标、基本政策进行审议并提出意见；对合规管理和风险管理的机构设置及其职责进行审议并提出意见；对需董事会审议的重大决策的风险和重大风险的解决方案进行评估并提出意见；对需董事会审议的合规报告和风险评估报告进行审议并提出意见等。在经营层面设立风险控制委员会，负责指导、协调和监督各职能部门和各业务单元开展风险管理工作；根据董事会制定的风险管理原则制订相关风险控制政策，使公司整体业务发展战略与风险承受能力保持相当；督促各职能部门在日常工作中识别各项业务所涉及各类重大风险，组织对重大事件、重大决策和重要业务流程的风险进行评估，就相关解决方案进行评审；督促各职能部门识别和评估新产品、新业务的风险，就相关控制措施进行评审；督促各职能部门重点关注内控机制薄弱环节和可能给公司带来重大损失的事件，审议并决定相应的控制措施和解决方案；根据公司风险管理总体策略和各职能部门与业务单元职责分工，指导实施风险应对方案；审议公司投资授权有关的风险控制方案等。

#### 7.4.13.2 信用风险

信用风险是指基金在交易过程中因交易对手未履行合同责任，或者基金所投资证券之发行人出现违约、拒绝支付到期本息等情况，导致基金资产损失和收益变化的风险。

本基金的基金管理人在交易前对交易对手的资信状况进行了充分的评估。本基金的银行存款存放在本基金的托管行中国工商银行，因而与银行存款相关的信用风险不重大。本基金在交易所

进行的交易均以中国证券登记结算有限责任公司为交易对手完成证券交收和款项清算，违约风险可能性很小；在银行间同业市场进行交易前均对交易对手进行信用评估并对证券交割方式进行限制以控制相应的信用风险。

本基金的基金管理人建立了信用风险管理流程，通过对投资品种信用等级评估来控制证券发行人的信用风险，且通过分散化投资以分散信用风险。

本基金债券投资的信用评级情况按《中国人民银行信用评级管理指导意见》设定的标准统计及汇总。

#### 7.4.13.2.1 按短期信用评级列示的债券投资

单位：人民币元

| 短期信用评级 | 本期末<br>2023 年 12 月 31 日 | 上年度末<br>2022 年 12 月 31 日 |
|--------|-------------------------|--------------------------|
| A-1    | -                       | -                        |
| A-1 以下 | -                       | -                        |
| 未评级    | 5,199,088.11            | -                        |
| 合计     | 5,199,088.11            | -                        |

注：债券评级取自第三方评级机构的债项评级。

#### 7.4.13.2.2 按短期信用评级列示的资产支持证券投资

注：本基金本报告期末及上年度末无按短期信用评级列示的资产支持证券投资。

#### 7.4.13.2.3 按短期信用评级列示的同业存单投资

注：本基金本报告期末及上年度末无按短期信用评级列示的同业存单投资。

#### 7.4.13.2.4 按长期信用评级列示的债券投资

注：本基金本报告期末及上年度末无按长期信用评级列示的债券投资。

#### 7.4.13.2.5 按长期信用评级列示的资产支持证券投资

注：本基金本报告期末及上年度末无按长期信用评级列示的资产支持证券投资。

#### 7.4.13.2.6 按长期信用评级列示的同业存单投资

注：本基金本报告期末及上年度末无按长期信用评级列示的同业存单投资。

#### 7.4.13.3 流动性风险

流动性风险是指基金在履行与金融负债有关的义务时遇到资金短缺的风险。本基金的流动性风险一方面来自于基金份额持有人可于开放日要求赎回其持有的基金份额，另一方面来自于投资品种所处的交易市场不活跃而带来的变现困难或因投资集中而无法在市场出现剧烈波动的情况下以合理的价格变现。

针对兑付赎回资金的流动性风险，本基金的基金管理人于开放日对本基金的申购赎回情况进

行严密监控并预测流动性需求，保持基金投资组合中的可用现金头寸与之相匹配。本基金的基金管理人在基金合同中设计了巨额赎回条款，约定在非常情况下赎回申请的处理方式，控制因开放申购赎回模式带来的流动性风险，有效保障基金持有人利益。

于 2023 年 12 月 31 日，本基金所承担的全部金融负债的合约约定到期日均为一个月以内且不计息，可赎回基金份额净值(净资产)无固定到期日且不计息，因此账面余额即为未折现的合约到期现金流量。

#### 7.4.13.3.1 报告期内本基金组合资产的流动性风险分析

本基金的基金管理人在基金运作过程中严格按照《公开募集证券投资基金运作管理办法》且于基金开放日内按照《公开募集开放式证券投资基金流动性风险管理规定》等法规的要求对本基金组合资产的流动性风险进行管理，通过对本基金的组合持仓集中度指标、流通受限制的投资品种比例以及组合在短时间内变现能力的综合指标等流动性指标进行持续的监测和分析。

本基金投资于一家公司发行的证券市值不超过基金资产净值的 10%，且本基金与由本基金的基金管理人管理的其他基金共同持有一家上市公司发行的证券不得超过该证券的 10%。于开放日内，本基金与由本基金的基金管理人管理的其他开放式基金共同持有一家上市公司发行的可流通股股票不得超过该上市公司可流通股股票的 15%，本基金与由本基金的基金管理人管理的全部投资组合持有一家上市公司发行的可流通股股票，不得超过该上市公司可流通股股票的 30%(完全按照有关指数构成比例进行证券投资的开放式基金及中国证监会认定的特殊投资组合不受上述比例限制)。

本基金所持证券均在证券交易所上市，部分基金资产流通暂时受限制不能自由转让的情况参见附注 7.4.12。此外，本基金可通过卖出回购金融资产方式借入短期资金应对流动性需求，其上限一般不超过基金持有的债券投资的公允价值。本基金主动投资于流动性受限资产的市值合计不得超过基金资产净值的 15%。于 2023 年 12 月 31 日，本基金投资于流动性受限资产的市值合计未超过基金资产净值的 15%。

于开放日内，本基金的基金管理人每日对基金组合资产中 7 个工作日可变现资产的可变现价值进行审慎评估与测算，确保每日确认的净赎回申请不得超过 7 个工作日可变现资产的可变现价值。于 2023 年 12 月 31 日，本基金组合资产中 7 个工作日可变现资产的账面价值超过经确认的当日净赎回金额。

同时，本基金的基金管理人通过合理分散逆回购交易的到期日与交易对手的集中度；按照穿透原则对交易对手的财务状况、偿付能力及杠杆水平等进行必要的尽职调查与严格的准入管理，以及对不同的交易对手实施交易额度管理并进行动态调整等措施严格管理本基金从事逆回购交易的流动性风险和交易对手风险。此外，本基金的基金管理人建立了逆回购交易质押品管理制度：

根据质押品的资质确定质押率水平；持续监测质押品的风险状况与价值变动以确保质押品按公允价值计算足额；并在与私募类证券资管产品及中国证监会认定的其他主体为交易对手开展逆回购交易时，可接受质押品的资质要求与基金合同约定的投资范围保持一致。

#### 7.4.13.4 市场风险

市场风险是指基金所持金融工具的公允价值或未来现金流量因所处市场各类价格因素的变动而发生波动的风险，包括利率风险、外汇风险和其他价格风险。

##### 7.4.13.4.1 利率风险

利率风险是指金融工具的公允价值或未来现金流量受市场利率变动而发生波动的风险。利率敏感性金融工具均面临由于市场利率上升而导致公允价值下降的风险，其中浮动利率类金融工具还面临每个付息期间结束根据市场利率重新定价时对于未来现金流影响的风险。

本基金的基金管理人定期对本基金面临的利率敏感性缺口进行监控，并通过调整投资组合的久期等方法对上述利率风险进行管理。

本基金持有及承担的大部分金融资产和金融负债不计息，因此本基金的收入及经营活动的现金流量在很大程度上独立于市场利率变化。本基金持有的利率敏感性资产主要为银行存款、结算备付金、存出保证金和应收申购款等。

##### 7.4.13.4.1.1 利率风险敞口

单位：人民币元

| 本期末<br>2023年12月31日 | 1个月以内        | 1-3个月 | 3个月-1年 | 1-5年 | 5年以上 | 不计息            | 合计             |
|--------------------|--------------|-------|--------|------|------|----------------|----------------|
| <b>资产</b>          |              |       |        |      |      |                |                |
| 货币资金               | 2,208,942.46 | -     | -      | -    | -    | -              | 2,208,942.46   |
| 结算备付金              | 997,794.84   | -     | -      | -    | -    | -              | 997,794.84     |
| 存出保证金              | 66,407.51    | -     | -      | -    | -    | -              | 66,407.51      |
| 交易性金融资产            | 5,199,088.11 | -     | -      | -    | -    | 100,862,246.85 | 106,061,334.96 |
| 应收申购款              | -            | -     | -      | -    | -    | 4,163,686.05   | 4,163,686.05   |
| 应收清算款              | -            | -     | -      | -    | -    | 2,034,669.07   | 2,034,669.07   |
| 资产总计               | 8,472,232.92 | -     | -      | -    | -    | 107,060,601.97 | 115,532,834.89 |
| <b>负债</b>          |              |       |        |      |      |                |                |
| 应付赎回款              | -            | -     | -      | -    | -    | 119,835.44     | 119,835.44     |
| 应付管理人报酬            | -            | -     | -      | -    | -    | 98,038.51      | 98,038.51      |
| 应付托管费              | -            | -     | -      | -    | -    | 18,305.94      | 18,305.94      |
| 应付清算款              | -            | -     | -      | -    | -    | 2,209,750.58   | 2,209,750.58   |
| 应付销售服务费            | -            | -     | -      | -    | -    | 7,751.38       | 7,751.38       |
| 其他负债               | -            | -     | -      | -    | -    | 469,634.05     | 469,634.05     |
| 负债总计               | -            | -     | -      | -    | -    | 2,923,315.90   | 2,923,315.90   |

|                     |              |       |        |      |      |                 |                |
|---------------------|--------------|-------|--------|------|------|-----------------|----------------|
| 利率敏感度缺口             | 8,472,232.92 | -     | -      | -    | -    | -104,137,286.07 | 112,609,518.99 |
| 上年度末<br>2022年12月31日 | 1个月以内        | 1-3个月 | 3个月-1年 | 1-5年 | 5年以上 | 不计息             | 合计             |
| 资产                  |              |       |        |      |      |                 |                |
| 货币资金                | 8,592,267.68 | -     | -      | -    | -    | -               | 8,592,267.68   |
| 结算备付金               | 595,752.96   | -     | -      | -    | -    | -               | 595,752.96     |
| 存出保证金               | 47,398.16    | -     | -      | -    | -    | -               | 47,398.16      |
| 交易性金融资产             | -            | -     | -      | -    | -    | -113,934,943.68 | 113,934,943.68 |
| 应收申购款               | 3,997.05     | -     | -      | -    | -    | 4,912.63        | 8,909.68       |
| 资产总计                | 9,239,415.85 | -     | -      | -    | -    | -113,939,856.31 | 123,179,272.16 |
| 负债                  |              |       |        |      |      |                 |                |
| 应付赎回款               | -            | -     | -      | -    | -    | 34,500.40       | 34,500.40      |
| 应付管理人报酬             | -            | -     | -      | -    | -    | 135,264.95      | 135,264.95     |
| 应付托管费               | -            | -     | -      | -    | -    | 26,484.74       | 26,484.74      |
| 应付清算款               | -            | -     | -      | -    | -    | 0.78            | 0.78           |
| 应付销售服务费             | -            | -     | -      | -    | -    | 66.20           | 66.20          |
| 其他负债                | -            | -     | -      | -    | -    | 458,111.35      | 458,111.35     |
| 负债总计                | -            | -     | -      | -    | -    | 654,428.42      | 654,428.42     |
| 利率敏感度缺口             | 9,239,415.85 | -     | -      | -    | -    | -113,285,427.89 | 122,524,843.74 |

注：表中所示为本基金资产及负债的账面价值，并按照合约规定的利率重新定价日或到期日孰早者予以分类。

#### 7.4.13.4.1.2 利率风险的敏感性分析

| 假设             | 除市场利率以外的其他市场变量保持不变 |                             |                   |
|----------------|--------------------|-----------------------------|-------------------|
| 分析             | 相关风险变量的变动          | 对资产负债表日基金资产净值的影响金额（单位：人民币元） |                   |
|                |                    | 本期末（2023年12月31日）            | 上年度末（2022年12月31日） |
|                | 1. 市场利率下降25个基点     | 533.89                      | -                 |
| 2. 市场利率上升25个基点 | -533.78            | -                           |                   |

#### 7.4.13.4.2 外汇风险

外汇风险是指金融工具的公允价值或未来现金流量因外汇汇率变动而发生波动的风险。本基金持有不以记账本位币计价的资产，因此存在相应的外汇风险。本基金管理人每日对本基金的外汇头寸进行监控。

7.4.13.4.2.1 外汇风险敞口

单位：人民币元

| 项目                     | 本期末<br>2023 年 12 月 31 日  |               |                |               |
|------------------------|--------------------------|---------------|----------------|---------------|
|                        | 美元<br>折合人民币<br>元         | 港币<br>折合人民币元  | 其他币种<br>折合人民币元 | 合计            |
| 以外币计价的<br>资产           |                          |               |                |               |
| 交易性金融资产                | -                        | 12,597,649.67 | -              | 12,597,649.67 |
| 资产合计                   | -                        | 12,597,649.67 | -              | 12,597,649.67 |
| 以外币计价的<br>负债           |                          |               |                |               |
| 负债合计                   | -                        | -             | -              | -             |
| 资产负债表外<br>外汇风险敞口净<br>额 | -                        | 12,597,649.67 | -              | 12,597,649.67 |
| 项目                     | 上年度末<br>2022 年 12 月 31 日 |               |                |               |
|                        | 美元<br>折合人民币<br>元         | 港币<br>折合人民币元  | 其他币种<br>折合人民币元 | 合计            |
| 以外币计价的<br>资产           |                          |               |                |               |
| 交易性金融资<br>产            | -                        | 4,863,962.34  | -              | 4,863,962.34  |
| 资产合计                   | -                        | 4,863,962.34  | -              | 4,863,962.34  |
| 以外币计价的<br>负债           |                          |               |                |               |
| 负债合计                   | -                        | -             | -              | -             |
| 资产负债表外<br>外汇风险敞口净<br>额 | -                        | 4,863,962.34  | -              | 4,863,962.34  |

7.4.13.4.2.2 外汇风险的敏感性分析

| 假设 | 除汇率外其他市场变量保持不变 |                                 |                           |
|----|----------------|---------------------------------|---------------------------|
| 分析 | 相关风险变量的变<br>动  | 对资产负债表日基金资产净值的<br>影响金额（单位：人民币元） |                           |
|    |                | 本期末（2023 年 12 月 31<br>日）        | 上年度末（2022 年 12 月<br>31 日） |

|  |                |             |             |
|--|----------------|-------------|-------------|
|  | 1、港币相对人民币升值 5% | 629,882.48  | 243,198.12  |
|  | 2、港币相对人民币贬值 5% | -629,882.48 | -243,198.12 |

#### 7.4.13.4.3 其他价格风险

本基金承受的其他价格风险，主要是基金所持金融工具的公允价值或未来现金流量因除市场利率和外汇汇率以外的市场价格因素变动而发生波动的风险。本基金的其他价格风险，主要受到证券交易所上市或银行间同业市场交易的证券涨跌趋势的影响，由所持有的金融工具的公允价值决定。本基金通过投资组合的分散化降低其他价格风险，并且本基金管理人每日对本基金所持有的证券价格实施监控，通过组合估值、行业配置分析等进行其他价格风险管理。

#### 7.4.13.4.3.1 其他价格风险敞口

金额单位：人民币元

| 项目            | 本期末<br>2023年12月31日 |                   | 上年度末<br>2022年12月31日 |                   |
|---------------|--------------------|-------------------|---------------------|-------------------|
|               | 公允价值               | 占基金资产净值<br>比例 (%) | 公允价值                | 占基金资产净值<br>比例 (%) |
| 交易性金融资产—股票投资  | 100,862,246.85     | 89.57             | 113,934,943.68      | 92.99             |
| 交易性金融资产—基金投资  | -                  | -                 | -                   | -                 |
| 交易性金融资产—贵金属投资 | -                  | -                 | -                   | -                 |
| 衍生金融资产—权证投资   | -                  | -                 | -                   | -                 |
| 其他            | -                  | -                 | -                   | -                 |
| 合计            | 100,862,246.85     | 89.57             | 113,934,943.68      | 92.99             |

#### 7.4.13.4.3.2 其他价格风险的敏感性分析

| 假设 | 除沪深 300 指数以外的其他市场变量保持不变 |                             |                   |
|----|-------------------------|-----------------------------|-------------------|
| 分析 | 相关风险变量的变动               | 对资产负债表日基金资产净值的影响金额（单位：人民币元） |                   |
|    |                         | 本期末（2023年12月31日）            | 上年度末（2022年12月31日） |
|    | 1. 沪深 300 指数上升 5%       | 6,872,461.61                | 4,954,460.71      |



|  |                   |               |               |
|--|-------------------|---------------|---------------|
|  | 2. 沪深 300 指数下降 5% | -6,872,461.61 | -4,954,460.71 |
|--|-------------------|---------------|---------------|

注：本基金管理人运用资产-资本定价模型（CAPM）对本基金的其他价格风险进行分析。上表为其其他价格风险的敏感性分析，反映了在其他变量不变的假设下，股票市场指数（沪深 300）价格发生合理、可能的变动时，将对基金净值产生的影响。

#### 7.4.14 公允价值

##### 7.4.14.1 金融工具公允价值计量的方法

公允价值计量结果所属的层次，由对公允价值计量整体而言具有重要意义的输入值所属的最低层次决定：

第一层次：相同资产或负债在活跃市场上未经调整的报价。

第二层次：除第一层次输入值外相关资产或负债直接或间接可观察的输入值。

第三层次：相关资产或负债的不可观察输入值。

##### 7.4.14.2 持续的以公允价值计量的金融工具

###### 7.4.14.2.1 各层次金融工具的公允价值

单位：人民币元

| 公允价值计量结果所属的层次 | 本期末<br>2023 年 12 月 31 日 | 上年度末<br>2022 年 12 月 31 日 |
|---------------|-------------------------|--------------------------|
| 第一层次          | 100,862,246.85          | 113,924,841.29           |
| 第二层次          | 5,199,088.11            | -                        |
| 第三层次          | -                       | 10,102.39                |
| 合计            | 106,061,334.96          | 113,934,943.68           |

###### 7.4.14.2.2 公允价值所属层次间的重大变动

本基金以导致各层次之间转换的事项发生日为确认各层次之间转换的时点。

对于证券交易所上市的股票和债券，若出现重大事项停牌、交易不活跃（包括涨跌停时的交易不活跃）、或属于非公开发行等情况，本基金不会于停牌日至交易恢复活跃日期间、交易不活跃期间及限售期间将相关股票和债券的公允价值列入第一层次；并根据估值调整中采用的不可观察输入值对于公允价值的影响程度，确定相关股票和债券的公允价值应属第二层次还是第三层次。

7.4.14.2.3 第三层次公允价值余额及变动情况

7.4.14.2.3.1 第三层次公允价值余额及变动情况

单位：人民币元

| 项目   | 本期<br>2023年1月1日至2023年12月31日      |           |           |
|--|----------------------------------|-----------|-----------|
|  | 交易性金融资产                          |           | 合计        |
|  | 债券投资                             | 股票投资      |           |
| 期初余额                                       | -                                | 10,102.39 | 10,102.39 |
| 当期购买                                       | -                                | -         | -         |
| 当期出售/结算                                    | -                                | -         | -         |
| 转入第三层次                                     | -                                | 70,637.77 | 70,637.77 |
| 转出第三层次                                     | -                                | 87,192.58 | 87,192.58 |
| 当期利得或损失总额                                  | -                                | 6,452.42  | 6,452.42  |
| 其中：计入损益的利得或损失                              | -                                | 6,452.42  | 6,452.42  |
| 计入其他综合收益的利得或损失                             | -                                | -         | -         |
| 期末余额                                       | -                                | -         | -         |
| 期末仍持有的第三层次金融资产计入本期损益的未实现利得或损失的变动——公允价值变动损益 | -                                | -         | -         |
| 项目   | 上年度可比期间<br>2022年1月1日至2022年12月31日 |           |           |
|  | 交易性金融资产                          |           | 合计        |
|  | 债券投资                             | 股票投资      |           |
| 期初余额                                       | -                                | -         | -         |
| 当期购买                                       | -                                | -         | -         |
| 当期出售/结算                                    | -                                | -         | -         |
| 转入第三层次                                     | -                                | 9,230.80  | 9,230.80  |
| 转出第三层次                                     | -                                | -         | -         |
| 当期利得或损失总额                                  | -                                | 871.59    | 871.59    |
| 其中：计入损益的利得或损失                              | -                                | 871.59    | 871.59    |
| 计入其他综合收益的利得或损失                             | -                                | -         | -         |
| 期末余额                                       | -                                | 10,102.39 | 10,102.39 |
| 期末仍持有的第三层次金融资产计入本期损益的未                     | -                                | 871.59    | 871.59    |

|                          |  |  |  |
|--------------------------|--|--|--|
| 实现利得或损失的变动—<br>—公允价值变动损益 |  |  |  |
|--------------------------|--|--|--|

注：1. 于 2023 年度，本基金从第三层次转出的交易性金融资产均为限售期结束可正常交易的股票投资。

2. 计入损益的利得或损失分别计入利润表中的公允价值变动损益、投资收益等项目。

#### 7.4.14.2.3.2 使用重要不可观察输入值的第三层次公允价值计量的情况

单位：人民币元

| 项目   | 本期末公允价值   | 采用的估值技术    | 不可观察输入值                  |               |            |
|------|-----------|------------|--------------------------|---------------|------------|
|      |           |            | 名称                       | 范围/加权平均值      | 与公允价值之间的关系 |
| -    | -         | -          | -                        | -             | -          |
| 项目   | 上年度末公允价值  | 采用的估值技术    | 不可观察输入值                  |               |            |
|      |           |            | 名称                       | 范围/加权平均值      | 与公允价值之间的关系 |
| 限售股票 | 10,102.39 | 平均价格亚式期权模型 | 该流通受限股票在剩余限售期内的股价预期年化波动率 | 0.3896~1.0440 | 负相关        |

#### 7.4.14.3 非持续的以公允价值计量的金融工具的说明

于 2023 年 12 月 31 日，本基金未持有非持续的以公允价值计量的金融资产(2022 年 12 月 31 日：同)。

#### 7.4.14.4 不以公允价值计量的金融工具的相关说明

不以公允价值计量的金融资产和负债主要包括应收款项和其他金融负债，其账面价值与公允价值相差很小。

#### 7.4.15 有助于理解和分析会计报表需要说明的其他事项

截至资产负债表日，本基金无需要说明的其他重要事项。

## § 8 投资组合报告

### 8.1 期末基金资产组合情况

金额单位：人民币元

| 序号 | 项目    | 金额             | 占基金总资产的比例 (%) |
|----|-------|----------------|---------------|
| 1  | 权益投资  | 100,862,246.85 | 87.30         |
|    | 其中：股票 | 100,862,246.85 | 87.30         |

|   |                   |                |        |
|---|-------------------|----------------|--------|
| 2 | 基金投资              | -              | -      |
| 3 | 固定收益投资            | 5,199,088.11   | 4.50   |
|   | 其中：债券             | 5,199,088.11   | 4.50   |
|   | 资产支持证券            | -              | -      |
| 4 | 贵金属投资             | -              | -      |
| 5 | 金融衍生品投资           | -              | -      |
| 6 | 买入返售金融资产          | -              | -      |
|   | 其中：买断式回购的买入返售金融资产 | -              | -      |
| 7 | 银行存款和结算备付金合计      | 3,206,737.30   | 2.78   |
| 8 | 其他各项资产            | 6,264,762.63   | 5.42   |
| 9 | 合计                | 115,532,834.89 | 100.00 |

注：1、本基金本报告期末通过港股通交易机制投资的港股公允价值为 12,597,649.67 元人民币，占期末基金资产净值比例 11.19%。

2、本基金本报告期末无参与转融通证券出借业务的证券。

## 8.2 报告期末按行业分类的股票投资组合

### 8.2.1 报告期末按行业分类的境内股票投资组合

金额单位：人民币元

| 代码 | 行业类别             | 公允价值（元）       | 占基金资产净值比例（%） |
|----|------------------|---------------|--------------|
| A  | 农、林、牧、渔业         | -             | -            |
| B  | 采矿业              | -             | -            |
| C  | 制造业              | 84,554,223.18 | 75.09        |
| D  | 电力、热力、燃气及水生产和供应业 | -             | -            |
| E  | 建筑业              | -             | -            |
| F  | 批发和零售业           | 483,015.00    | 0.43         |
| G  | 交通运输、仓储和邮政业      | -             | -            |
| H  | 住宿和餐饮业           | -             | -            |
| I  | 信息传输、软件和信息技术服务业  | 3,227,359.00  | 2.87         |
| J  | 金融业              | -             | -            |
| K  | 房地产业             | -             | -            |
| L  | 租赁和商务服务业         | -             | -            |
| M  | 科学研究和技术服务业       | -             | -            |
| N  | 水利、环境和公共设施管理业    | -             | -            |
| O  | 居民服务、修理和其他服务业    | -             | -            |
| P  | 教育               | -             | -            |
| Q  | 卫生和社会工作          | -             | -            |
| R  | 文化、体育和娱乐业        | -             | -            |

|   |    |               |       |
|---|----|---------------|-------|
| S | 综合 | -             | -     |
|   | 合计 | 88,264,597.18 | 78.38 |

### 8.2.2 报告期末按行业分类的港股通投资股票投资组合

| 行业类别    | 公允价值（人民币）     | 占基金资产净值比例（%） |
|---------|---------------|--------------|
| 10 能源   | -             | -            |
| 15 原材料  | -             | -            |
| 20 工业   | 1,103,186.91  | 0.98         |
| 25 可选消费 | 5,732,113.37  | 5.09         |
| 30 主要消费 | -             | -            |
| 35 医药卫生 | 5,762,349.39  | 5.12         |
| 40 金融   | -             | -            |
| 45 信息技术 | -             | -            |
| 50 通信服务 | -             | -            |
| 55 公用事业 | -             | -            |
| 60 房地产  | -             | -            |
| 合计      | 12,597,649.67 | 11.19        |

注：以上分类采用中证行业分类标准。

### 8.3 期末按公允价值占基金资产净值比例大小排序的所有股票投资明细

金额单位：人民币元

| 序号 | 股票代码   | 股票名称   | 数量（股）   | 公允价值（元）      | 占基金资产净值比例（%） |
|----|--------|--------|---------|--------------|--------------|
| 1  | 02015  | 理想汽车-W | 43,000  | 5,732,113.37 | 5.09         |
| 2  | 688516 | 奥特维    | 60,873  | 5,509,006.50 | 4.89         |
| 3  | 688333 | 铂力特    | 39,808  | 4,613,747.20 | 4.10         |
| 4  | 300580 | 贝斯特    | 137,000 | 4,148,360.00 | 3.68         |
| 5  | 688599 | 天合光能   | 141,091 | 4,025,326.23 | 3.57         |
| 6  | 603596 | 伯特利    | 57,200  | 3,963,960.00 | 3.52         |
| 7  | 603681 | 永冠新材   | 220,300 | 3,326,530.00 | 2.95         |
| 8  | 300750 | 宁德时代   | 20,280  | 3,310,912.80 | 2.94         |
| 9  | 688408 | 中信博    | 45,679  | 3,277,468.25 | 2.91         |
| 10 | 300809 | 华辰装备   | 109,400 | 3,199,950.00 | 2.84         |
| 11 | 688577 | 浙海德曼   | 33,250  | 3,132,150.00 | 2.78         |
| 12 | 688373 | 盟科药业   | 449,101 | 2,932,629.53 | 2.60         |
| 13 | 601799 | 星宇股份   | 20,000  | 2,622,200.00 | 2.33         |
| 14 | 300762 | 上海瀚讯   | 171,500 | 2,586,220.00 | 2.30         |
| 15 | 603728 | 鸣志电器   | 38,000  | 2,502,300.00 | 2.22         |
| 16 | 603179 | 新泉股份   | 45,200  | 2,292,092.00 | 2.04         |
| 17 | 688017 | 绿的谐波   | 14,792  | 2,270,572.00 | 2.02         |
| 18 | 688071 | 华依科技   | 45,708  | 2,226,436.68 | 1.98         |
| 19 | 01801  | 信达生物   | 56,500  | 2,188,861.13 | 1.94         |
| 20 | 603000 | 人民网    | 77,900  | 2,179,642.00 | 1.94         |
| 21 | 300136 | 信维通信   | 92,100  | 2,173,560.00 | 1.93         |

|    |        |        |         |              |      |
|----|--------|--------|---------|--------------|------|
| 22 | 003021 | 兆威机电   | 23,100  | 2,171,169.00 | 1.93 |
| 23 | 603100 | 川仪股份   | 74,400  | 2,062,368.00 | 1.83 |
| 24 | 601865 | 福莱特    | 70,000  | 1,869,000.00 | 1.66 |
| 24 | 06865  | 福莱特玻璃  | 16,000  | 191,103.67   | 0.17 |
| 25 | 002896 | 中大力德   | 56,600  | 2,057,410.00 | 1.83 |
| 26 | 603129 | 春风动力   | 20,100  | 2,055,024.00 | 1.82 |
| 27 | 600418 | 江淮汽车   | 122,000 | 1,970,300.00 | 1.75 |
| 28 | 603722 | 阿科力    | 35,600  | 1,918,840.00 | 1.70 |
| 29 | 09996  | 沛嘉医疗-B | 271,000 | 1,814,877.73 | 1.61 |
| 30 | 01789  | 爱康医疗   | 310,000 | 1,758,610.53 | 1.56 |
| 31 | 301260 | 格力博    | 96,800  | 1,682,384.00 | 1.49 |
| 32 | 688677 | 海泰新光   | 26,114  | 1,390,048.22 | 1.23 |
| 33 | 688362 | 甬矽电子   | 45,923  | 1,202,723.37 | 1.07 |
| 34 | 603997 | 继峰股份   | 86,000  | 1,158,420.00 | 1.03 |
| 35 | 002465 | 海格通信   | 87,600  | 1,125,660.00 | 1.00 |
| 36 | 688170 | 德龙激光   | 27,945  | 1,091,252.25 | 0.97 |
| 37 | 301345 | 涛涛车业   | 17,700  | 1,077,930.00 | 0.96 |
| 38 | 002555 | 三七互娱   | 55,700  | 1,047,717.00 | 0.93 |
| 39 | 300354 | 东华测试   | 20,000  | 993,400.00   | 0.88 |
| 40 | 300041 | 回天新材   | 92,400  | 925,848.00   | 0.82 |
| 41 | 02285  | 泉峰控股   | 42,200  | 912,083.24   | 0.81 |
| 42 | 603040 | 新坐标    | 22,100  | 577,915.00   | 0.51 |
| 43 | 605333 | 沪光股份   | 28,100  | 559,190.00   | 0.50 |
| 44 | 300592 | 华凯易佰   | 19,500  | 483,015.00   | 0.43 |
| 45 | 688311 | 盟升电子   | 8,715   | 444,552.15   | 0.39 |
| 46 | 001339 | 智微智能   | 3,000   | 103,140.00   | 0.09 |
| 47 | 835368 | 连城数控   | 100     | 4,228.00     | 0.00 |

注：对于同时在 A+H 股上市的股票，合并计算公允价值参与排序，并按照不同股票分别披露。

## 8.4 报告期内股票投资组合的重大变动

### 8.4.1 累计买入金额超出期初基金资产净值 2%或前 20 名的股票明细

金额单位：人民币元

| 序号 | 股票代码   | 股票名称   | 本期累计买入金额      | 占期初基金资产净值比例(%) |
|----|--------|--------|---------------|----------------|
| 1  | 02015  | 理想汽车-W | 15,813,016.72 | 12.91          |
| 2  | 603728 | 鸣志电器   | 15,329,964.00 | 12.51          |
| 3  | 600363 | 联创光电   | 14,673,991.00 | 11.98          |
| 4  | 300750 | 宁德时代   | 13,560,612.00 | 11.07          |
| 5  | 688630 | 芯碁微装   | 12,731,342.61 | 10.39          |
| 6  | 301307 | 美利信    | 12,643,067.11 | 10.32          |
| 7  | 603997 | 继峰股份   | 12,219,895.00 | 9.97           |
| 8  | 300274 | 阳光电源   | 11,432,427.00 | 9.33           |
| 9  | 001311 | 多利科技   | 11,109,216.51 | 9.07           |

|    |        |        |               |      |
|----|--------|--------|---------------|------|
| 10 | 688390 | 固德威    | 10,738,949.80 | 8.76 |
| 11 | 000700 | 模塑科技   | 10,607,889.00 | 8.66 |
| 12 | 300308 | 中际旭创   | 10,486,001.00 | 8.56 |
| 13 | 688059 | 华锐精密   | 10,419,559.01 | 8.50 |
| 14 | 601138 | 工业富联   | 10,003,439.00 | 8.16 |
| 15 | 688533 | 上声电子   | 9,955,459.07  | 8.13 |
| 16 | 002920 | 德赛西威   | 9,936,285.00  | 8.11 |
| 17 | 601865 | 福莱特    | 9,380,887.00  | 7.66 |
| 17 | 06865  | 福莱特玻璃  | 197,592.89    | 0.16 |
| 18 | 000063 | 中兴通讯   | 9,535,322.41  | 7.78 |
| 19 | 300415 | 伊之密    | 9,483,395.01  | 7.74 |
| 20 | 002459 | 晶澳科技   | 9,475,133.00  | 7.73 |
| 21 | 09868  | 小鹏汽车-W | 9,162,707.09  | 7.48 |
| 22 | 300502 | 新易盛    | 9,152,792.00  | 7.47 |
| 23 | 603348 | 文灿股份   | 8,464,095.00  | 6.91 |
| 24 | 600237 | 铜峰电子   | 8,293,383.00  | 6.77 |
| 25 | 688223 | 晶科能源   | 8,160,748.59  | 6.66 |
| 26 | 002384 | 东山精密   | 7,986,359.00  | 6.52 |
| 27 | 603596 | 伯特利    | 7,486,309.00  | 6.11 |
| 28 | 002865 | 钧达股份   | 7,433,780.00  | 6.07 |
| 29 | 300762 | 上海瀚讯   | 7,278,598.64  | 5.94 |
| 30 | 688516 | 奥特维    | 7,269,029.15  | 5.93 |
| 31 | 688772 | 珠海冠宇   | 7,055,031.24  | 5.76 |
| 32 | 688599 | 天合光能   | 6,829,397.46  | 5.57 |
| 33 | 688256 | 寒武纪    | 6,715,880.02  | 5.48 |
| 34 | 02333  | 长城汽车   | 6,516,192.04  | 5.32 |
| 35 | 000625 | 长安汽车   | 6,306,898.00  | 5.15 |
| 36 | 002980 | 华盛昌    | 6,281,014.38  | 5.13 |
| 37 | 300724 | 捷佳伟创   | 6,128,753.00  | 5.00 |
| 38 | 688789 | 宏华数科   | 6,039,413.91  | 4.93 |
| 39 | 605060 | 联德股份   | 6,031,857.00  | 4.92 |
| 40 | 688177 | 百奥泰    | 5,866,262.61  | 4.79 |
| 41 | 300360 | 炬华科技   | 5,670,920.24  | 4.63 |
| 42 | 601689 | 拓普集团   | 5,644,948.00  | 4.61 |
| 43 | 300118 | 东方日升   | 5,620,875.96  | 4.59 |
| 44 | 600732 | 爱旭股份   | 5,492,127.60  | 4.48 |
| 45 | 688333 | 铂力特    | 5,446,050.39  | 4.44 |
| 46 | 002997 | 瑞鹄模具   | 5,396,573.25  | 4.40 |
| 47 | 603799 | 华友钴业   | 5,386,374.00  | 4.40 |
| 48 | 688429 | 时创能源   | 5,309,867.62  | 4.33 |
| 49 | 002812 | 恩捷股份   | 5,309,372.00  | 4.33 |
| 50 | 601988 | 中国银行   | 5,237,764.00  | 4.27 |
| 51 | 301525 | 儒竞科技   | 5,191,355.56  | 4.24 |

|    |        |      |              |      |
|----|--------|------|--------------|------|
| 52 | 603179 | 新泉股份 | 5,155,490.00 | 4.21 |
| 53 | 603416 | 信捷电气 | 5,112,341.00 | 4.17 |
| 54 | 688661 | 和林微纳 | 5,104,810.51 | 4.17 |
| 55 | 688017 | 绿的谐波 | 5,084,933.89 | 4.15 |
| 56 | 001301 | 尚太科技 | 5,067,504.00 | 4.14 |
| 57 | 688319 | 欧林生物 | 4,954,713.84 | 4.04 |
| 58 | 688318 | 财富趋势 | 4,953,961.24 | 4.04 |
| 59 | 01024  | 快手-W | 4,839,882.40 | 3.95 |
| 60 | 301550 | 斯菱股份 | 4,779,966.12 | 3.90 |
| 61 | 002514 | 宝馨科技 | 4,777,792.00 | 3.90 |
| 62 | 002174 | 游族网络 | 4,758,345.00 | 3.88 |
| 63 | 688279 | 峰昭科技 | 4,754,316.46 | 3.88 |
| 64 | 002876 | 三利谱  | 4,725,996.94 | 3.86 |
| 65 | 300932 | 三友联众 | 4,706,409.00 | 3.84 |
| 66 | 002979 | 雷赛智能 | 4,698,332.00 | 3.83 |
| 67 | 301260 | 格力博  | 4,632,396.67 | 3.78 |
| 68 | 688577 | 浙海德曼 | 4,555,126.68 | 3.72 |
| 69 | 300580 | 贝斯特  | 4,548,971.00 | 3.71 |
| 70 | 688071 | 华依科技 | 4,512,139.91 | 3.68 |
| 71 | 002833 | 弘亚数控 | 4,509,944.40 | 3.68 |
| 72 | 603529 | 爱玛科技 | 4,468,868.00 | 3.65 |
| 73 | 688032 | 禾迈股份 | 4,312,151.33 | 3.52 |
| 74 | 688603 | 天承科技 | 4,291,011.79 | 3.50 |
| 75 | 300136 | 信维通信 | 4,251,184.00 | 3.47 |
| 76 | 002955 | 鸿合科技 | 4,249,050.40 | 3.47 |
| 77 | 002756 | 永兴材料 | 4,208,071.00 | 3.43 |
| 78 | 01789  | 爱康医疗 | 4,204,346.97 | 3.43 |
| 79 | 300394 | 天孚通信 | 4,181,737.00 | 3.41 |
| 80 | 002236 | 大华股份 | 4,125,571.00 | 3.37 |
| 81 | 002080 | 中材科技 | 4,106,373.00 | 3.35 |
| 82 | 600970 | 中材国际 | 4,103,570.00 | 3.35 |
| 83 | 002463 | 沪电股份 | 4,080,742.46 | 3.33 |
| 84 | 603338 | 浙江鼎力 | 4,071,828.00 | 3.32 |
| 85 | 601186 | 中国铁建 | 4,043,678.00 | 3.30 |
| 86 | 300548 | 博创科技 | 3,940,176.00 | 3.22 |
| 87 | 688458 | 美芯晟  | 3,916,379.24 | 3.20 |
| 88 | 002056 | 横店东磁 | 3,899,838.00 | 3.18 |
| 89 | 301198 | 喜悦智行 | 3,891,858.30 | 3.18 |
| 90 | 688025 | 杰普特  | 3,883,569.29 | 3.17 |
| 91 | 600475 | 华光环能 | 3,814,197.26 | 3.11 |
| 92 | 688596 | 正帆科技 | 3,779,638.75 | 3.08 |
| 93 | 688408 | 中信博  | 3,760,056.26 | 3.07 |
| 94 | 301006 | 迈拓股份 | 3,745,705.00 | 3.06 |



|     |        |      |              |      |
|-----|--------|------|--------------|------|
| 95  | 300491 | 通合科技 | 3,683,886.00 | 3.01 |
| 96  | 002897 | 意华股份 | 3,675,225.00 | 3.00 |
| 97  | 688719 | 爱科赛博 | 3,653,486.75 | 2.98 |
| 98  | 300445 | 康斯特  | 3,642,034.40 | 2.97 |
| 99  | 605598 | 上海港湾 | 3,625,376.00 | 2.96 |
| 100 | 688195 | 腾景科技 | 3,613,135.55 | 2.95 |
| 101 | 688259 | 创耀科技 | 3,610,407.34 | 2.95 |
| 102 | 300002 | 神州泰岳 | 3,596,678.42 | 2.94 |
| 103 | 603081 | 大丰实业 | 3,569,120.00 | 2.91 |
| 104 | 002271 | 东方雨虹 | 3,560,809.00 | 2.91 |
| 105 | 688326 | 经纬恒润 | 3,533,821.71 | 2.88 |
| 106 | 002555 | 三七互娱 | 3,502,593.00 | 2.86 |
| 107 | 600570 | 恒生电子 | 3,484,189.78 | 2.84 |
| 108 | 300393 | 中来股份 | 3,444,865.00 | 2.81 |
| 109 | 601100 | 恒立液压 | 3,422,824.00 | 2.79 |
| 110 | 300664 | 鹏鹞环保 | 3,389,875.00 | 2.77 |
| 111 | 301325 | 曼恩斯特 | 3,368,652.00 | 2.75 |
| 112 | 688373 | 盟科药业 | 3,333,952.56 | 2.72 |
| 113 | 600212 | 绿能慧充 | 3,317,429.00 | 2.71 |
| 114 | 002068 | 黑猫股份 | 3,307,592.00 | 2.70 |
| 115 | 300490 | 华自科技 | 3,279,671.00 | 2.68 |
| 116 | 300125 | 聆达股份 | 3,254,099.00 | 2.66 |
| 117 | 603681 | 永冠新材 | 3,239,690.00 | 2.64 |
| 118 | 300423 | 昇辉科技 | 3,238,653.00 | 2.64 |
| 119 | 301035 | 润丰股份 | 3,196,377.66 | 2.61 |
| 120 | 300809 | 华辰装备 | 3,187,747.00 | 2.60 |
| 121 | 603330 | 天洋新材 | 3,166,956.00 | 2.58 |
| 122 | 688668 | 鼎通科技 | 3,132,689.07 | 2.56 |
| 123 | 601677 | 明泰铝业 | 3,127,781.80 | 2.55 |
| 124 | 002992 | 宝明科技 | 3,079,608.00 | 2.51 |
| 125 | 688700 | 东威科技 | 3,049,934.17 | 2.49 |
| 126 | 01585  | 雅迪控股 | 3,049,218.27 | 2.49 |
| 127 | 605333 | 沪光股份 | 3,046,363.00 | 2.49 |
| 128 | 000858 | 五粮液  | 3,002,633.00 | 2.45 |
| 129 | 603806 | 福斯特  | 2,995,467.00 | 2.44 |
| 130 | 300572 | 安车检测 | 2,978,473.00 | 2.43 |
| 131 | 003032 | 传智教育 | 2,953,807.00 | 2.41 |
| 132 | 603000 | 人民网  | 2,932,594.00 | 2.39 |
| 133 | 300474 | 景嘉微  | 2,913,222.00 | 2.38 |
| 134 | 688382 | 益方生物 | 2,894,538.16 | 2.36 |
| 135 | 300280 | 紫天科技 | 2,883,604.00 | 2.35 |
| 136 | 601799 | 星宇股份 | 2,855,114.00 | 2.33 |
| 137 | 603129 | 春风动力 | 2,841,210.00 | 2.32 |

|     |        |      |              |      |
|-----|--------|------|--------------|------|
| 138 | 688217 | 睿昂基因 | 2,837,781.49 | 2.32 |
| 139 | 000938 | 紫光股份 | 2,821,487.00 | 2.30 |
| 140 | 300331 | 苏大维格 | 2,803,878.00 | 2.29 |
| 141 | 301317 | 鑫磊股份 | 2,780,037.60 | 2.27 |
| 142 | 300700 | 岱勒新材 | 2,765,535.00 | 2.26 |
| 143 | 601127 | 赛力斯  | 2,757,626.00 | 2.25 |
| 144 | 600537 | 亿晶光电 | 2,747,553.00 | 2.24 |
| 145 | 000932 | 华菱钢铁 | 2,734,864.00 | 2.23 |
| 146 | 601012 | 隆基绿能 | 2,730,597.00 | 2.23 |
| 147 | 688100 | 威胜信息 | 2,717,703.18 | 2.22 |
| 148 | 300421 | 力星股份 | 2,717,086.00 | 2.22 |
| 149 | 002126 | 银轮股份 | 2,701,138.00 | 2.20 |
| 150 | 300776 | 帝尔激光 | 2,695,758.60 | 2.20 |
| 151 | 301272 | 英华特  | 2,694,108.00 | 2.20 |
| 152 | 300693 | 盛弘股份 | 2,659,497.04 | 2.17 |
| 153 | 603686 | 福龙马  | 2,659,185.00 | 2.17 |
| 154 | 688328 | 深科达  | 2,653,751.17 | 2.17 |
| 155 | 002859 | 洁美科技 | 2,598,589.00 | 2.12 |
| 156 | 300624 | 万兴科技 | 2,553,786.00 | 2.08 |
| 157 | 300525 | 博思软件 | 2,514,039.40 | 2.05 |
| 158 | 688401 | 路维光电 | 2,513,149.14 | 2.05 |
| 159 | 002405 | 四维图新 | 2,497,871.00 | 2.04 |
| 160 | 603667 | 五洲新春 | 2,486,816.10 | 2.03 |
| 161 | 300263 | 隆华科技 | 2,482,693.00 | 2.03 |
| 162 | 600346 | 恒力石化 | 2,480,536.00 | 2.02 |
| 163 | 300348 | 长亮科技 | 2,476,054.00 | 2.02 |
| 164 | 605588 | 冠石科技 | 2,469,557.00 | 2.02 |
| 165 | 688515 | 裕太微  | 2,468,239.89 | 2.01 |

注：“本期累计买入金额”按买入成交金额（成交单价乘以成交数量）填列，不考虑相关交易费用。

#### 8.4.2 累计卖出金额超出期初基金资产净值 2%或前 20 名的股票明细

金额单位：人民币元

| 序号 | 股票代码   | 股票名称   | 本期累计卖出金额      | 占期初基金资产净值比例(%) |
|----|--------|--------|---------------|----------------|
| 1  | 02015  | 理想汽车-W | 17,391,165.29 | 14.19          |
| 2  | 300274 | 阳光电源   | 16,406,714.40 | 13.39          |
| 3  | 300750 | 宁德时代   | 16,282,750.40 | 13.29          |
| 4  | 600363 | 联创光电   | 15,893,214.08 | 12.97          |
| 5  | 688390 | 固德威    | 15,819,514.45 | 12.91          |
| 6  | 002459 | 晶澳科技   | 13,633,684.80 | 11.13          |
| 7  | 301307 | 美利信    | 13,362,494.21 | 10.91          |
| 8  | 603728 | 鸣志电器   | 12,814,470.00 | 10.46          |

|    |        |        |               |       |
|----|--------|--------|---------------|-------|
| 9  | 688630 | 芯碁微装   | 12,779,869.46 | 10.43 |
| 10 | 688059 | 华锐精密   | 12,499,952.93 | 10.20 |
| 11 | 09868  | 小鹏汽车-W | 11,744,380.62 | 9.59  |
| 12 | 001311 | 多利科技   | 11,588,174.75 | 9.46  |
| 13 | 601865 | 福莱特    | 11,449,661.36 | 9.34  |
| 14 | 603997 | 继峰股份   | 11,012,843.00 | 8.99  |
| 15 | 000700 | 模塑科技   | 10,846,531.38 | 8.85  |
| 16 | 300308 | 中际旭创   | 10,699,871.00 | 8.73  |
| 17 | 002920 | 德赛西威   | 10,546,780.00 | 8.61  |
| 18 | 688223 | 晶科能源   | 9,819,960.57  | 8.01  |
| 19 | 688533 | 上声电子   | 9,623,913.17  | 7.85  |
| 20 | 300415 | 伊之密    | 9,559,802.00  | 7.80  |
| 21 | 603348 | 文灿股份   | 9,550,685.00  | 7.79  |
| 22 | 601138 | 工业富联   | 9,417,346.00  | 7.69  |
| 23 | 003033 | 征和工业   | 9,158,488.00  | 7.47  |
| 24 | 000063 | 中兴通讯   | 9,139,519.00  | 7.46  |
| 25 | 002980 | 华盛昌    | 8,585,991.00  | 7.01  |
| 26 | 600237 | 铜峰电子   | 8,502,472.19  | 6.94  |
| 27 | 300502 | 新易盛    | 8,482,581.00  | 6.92  |
| 28 | 688256 | 寒武纪    | 7,569,547.96  | 6.18  |
| 29 | 688772 | 珠海冠宇   | 7,427,838.72  | 6.06  |
| 30 | 002865 | 钧达股份   | 7,026,033.00  | 5.73  |
| 31 | 300724 | 捷佳伟创   | 6,971,330.00  | 5.69  |
| 32 | 002384 | 东山精密   | 6,804,433.00  | 5.55  |
| 33 | 601012 | 隆基绿能   | 6,651,716.20  | 5.43  |
| 34 | 000625 | 长安汽车   | 6,448,031.40  | 5.26  |
| 35 | 688177 | 百奥泰    | 6,356,393.99  | 5.19  |
| 36 | 002997 | 瑞鹄模具   | 6,341,743.69  | 5.18  |
| 37 | 300763 | 锦浪科技   | 6,303,467.00  | 5.14  |
| 38 | 02333  | 长城汽车   | 6,215,235.40  | 5.07  |
| 39 | 603338 | 浙江鼎力   | 6,135,896.00  | 5.01  |
| 40 | 605060 | 联德股份   | 6,133,663.00  | 5.01  |
| 41 | 688789 | 宏华数科   | 6,019,828.22  | 4.91  |
| 42 | 300360 | 炬华科技   | 5,966,043.00  | 4.87  |
| 43 | 688319 | 欧林生物   | 5,650,846.92  | 4.61  |
| 44 | 601689 | 拓普集团   | 5,614,868.00  | 4.58  |
| 45 | 601988 | 中国银行   | 5,532,973.00  | 4.52  |
| 46 | 002174 | 游族网络   | 5,513,793.00  | 4.50  |
| 47 | 688429 | 时创能源   | 5,429,190.17  | 4.43  |
| 48 | 600732 | 爱旭股份   | 5,408,373.10  | 4.41  |
| 49 | 688318 | 财富趋势   | 5,204,516.83  | 4.25  |
| 50 | 603416 | 信捷电气   | 5,188,102.74  | 4.23  |
| 51 | 688599 | 天合光能   | 5,099,164.87  | 4.16  |

|    |        |      |              |      |
|----|--------|------|--------------|------|
| 52 | 002876 | 三利谱  | 4,904,781.92 | 4.00 |
| 53 | 002979 | 雷赛智能 | 4,903,505.00 | 4.00 |
| 54 | 688279 | 峰昭科技 | 4,868,979.67 | 3.97 |
| 55 | 002514 | 宝馨科技 | 4,815,709.00 | 3.93 |
| 56 | 600212 | 绿能慧充 | 4,726,619.00 | 3.86 |
| 57 | 300762 | 上海瀚讯 | 4,722,894.80 | 3.85 |
| 58 | 300118 | 东方日升 | 4,629,258.00 | 3.78 |
| 59 | 300827 | 上能电气 | 4,604,413.00 | 3.76 |
| 60 | 603799 | 华友钴业 | 4,600,315.00 | 3.75 |
| 61 | 688661 | 和林微纳 | 4,599,832.11 | 3.75 |
| 62 | 600475 | 华光环能 | 4,590,048.00 | 3.75 |
| 63 | 002955 | 鸿合科技 | 4,538,532.00 | 3.70 |
| 64 | 002833 | 弘亚数控 | 4,502,569.80 | 3.67 |
| 65 | 301550 | 斯菱股份 | 4,429,239.00 | 3.61 |
| 66 | 603529 | 爱玛科技 | 4,202,136.00 | 3.43 |
| 67 | 300932 | 三友联众 | 4,199,795.40 | 3.43 |
| 68 | 688603 | 天承科技 | 4,188,929.06 | 3.42 |
| 69 | 002463 | 沪电股份 | 4,182,999.00 | 3.41 |
| 70 | 002056 | 横店东磁 | 4,147,523.00 | 3.39 |
| 71 | 688017 | 绿的谐波 | 4,137,420.00 | 3.38 |
| 72 | 002080 | 中材科技 | 4,120,633.00 | 3.36 |
| 73 | 605259 | 绿田机械 | 4,114,058.00 | 3.36 |
| 74 | 002709 | 天赐材料 | 4,081,359.00 | 3.33 |
| 75 | 301006 | 迈拓股份 | 4,075,140.00 | 3.33 |
| 76 | 301525 | 儒竞科技 | 4,053,604.00 | 3.31 |
| 77 | 002236 | 大华股份 | 3,974,235.30 | 3.24 |
| 78 | 300548 | 博创科技 | 3,958,328.00 | 3.23 |
| 79 | 601186 | 中国铁建 | 3,957,091.00 | 3.23 |
| 80 | 688195 | 腾景科技 | 3,947,624.82 | 3.22 |
| 81 | 688025 | 杰普特  | 3,936,514.05 | 3.21 |
| 82 | 300445 | 康斯特  | 3,927,681.20 | 3.21 |
| 83 | 301198 | 喜悦智行 | 3,912,530.16 | 3.19 |
| 84 | 300491 | 通合科技 | 3,879,705.00 | 3.17 |
| 85 | 001301 | 尚太科技 | 3,854,835.92 | 3.15 |
| 86 | 688458 | 美芯晟  | 3,828,441.30 | 3.12 |
| 87 | 688137 | 近岸蛋白 | 3,825,251.17 | 3.12 |
| 88 | 300002 | 神州泰岳 | 3,743,858.47 | 3.06 |
| 89 | 688719 | 爱科赛博 | 3,727,450.72 | 3.04 |
| 90 | 600970 | 中材国际 | 3,720,295.00 | 3.04 |
| 91 | 002812 | 恩捷股份 | 3,685,517.00 | 3.01 |
| 92 | 605598 | 上海港湾 | 3,651,774.00 | 2.98 |
| 93 | 002992 | 宝明科技 | 3,619,557.00 | 2.95 |
| 94 | 01024  | 快手-W | 3,613,285.37 | 2.95 |

|     |        |      |              |      |
|-----|--------|------|--------------|------|
| 95  | 688596 | 正帆科技 | 3,601,643.79 | 2.94 |
| 96  | 002271 | 东方雨虹 | 3,598,902.00 | 2.94 |
| 97  | 301325 | 曼恩斯特 | 3,596,663.00 | 2.94 |
| 98  | 688259 | 创耀科技 | 3,554,848.17 | 2.90 |
| 99  | 300394 | 天孚通信 | 3,493,510.00 | 2.85 |
| 100 | 688326 | 经纬恒润 | 3,493,018.55 | 2.85 |
| 101 | 688032 | 禾迈股份 | 3,492,989.72 | 2.85 |
| 102 | 603081 | 大丰实业 | 3,488,403.00 | 2.85 |
| 103 | 002897 | 意华股份 | 3,460,208.00 | 2.82 |
| 104 | 688662 | 富信科技 | 3,431,779.38 | 2.80 |
| 105 | 002068 | 黑猫股份 | 3,424,699.00 | 2.80 |
| 106 | 002756 | 永兴材料 | 3,421,236.00 | 2.79 |
| 107 | 300664 | 鹏鹞环保 | 3,416,966.00 | 2.79 |
| 108 | 601100 | 恒立液压 | 3,399,307.04 | 2.77 |
| 109 | 688700 | 东威科技 | 3,398,496.00 | 2.77 |
| 110 | 300490 | 华自科技 | 3,372,445.00 | 2.75 |
| 111 | 002518 | 科士达  | 3,288,276.00 | 2.68 |
| 112 | 601677 | 明泰铝业 | 3,258,845.00 | 2.66 |
| 113 | 688382 | 益方生物 | 3,255,823.27 | 2.66 |
| 114 | 01585  | 雅迪控股 | 3,248,420.12 | 2.65 |
| 115 | 300125 | 聆达股份 | 3,221,163.00 | 2.63 |
| 116 | 603806 | 福斯特  | 3,204,385.00 | 2.62 |
| 117 | 688328 | 深科达  | 3,159,238.35 | 2.58 |
| 118 | 300423 | 昇辉科技 | 3,158,924.26 | 2.58 |
| 119 | 003032 | 传智教育 | 3,099,060.00 | 2.53 |
| 120 | 688408 | 中信博  | 3,093,395.76 | 2.52 |
| 121 | 688170 | 德龙激光 | 3,086,310.64 | 2.52 |
| 122 | 300393 | 中来股份 | 3,064,627.00 | 2.50 |
| 123 | 301317 | 鑫磊股份 | 3,001,013.00 | 2.45 |
| 124 | 301035 | 润丰股份 | 2,996,674.80 | 2.45 |
| 125 | 603686 | 福龙马  | 2,994,732.00 | 2.44 |
| 126 | 600570 | 恒生电子 | 2,947,020.00 | 2.41 |
| 127 | 603596 | 伯特利  | 2,935,299.00 | 2.40 |
| 128 | 000858 | 五粮液  | 2,925,856.00 | 2.39 |
| 129 | 603179 | 新泉股份 | 2,908,206.00 | 2.37 |
| 130 | 002126 | 银轮股份 | 2,906,064.00 | 2.37 |
| 131 | 300014 | 亿纬锂能 | 2,891,051.00 | 2.36 |
| 132 | 600537 | 亿晶光电 | 2,885,361.00 | 2.35 |
| 133 | 688217 | 睿昂基因 | 2,875,048.10 | 2.35 |
| 134 | 300421 | 力星股份 | 2,847,271.00 | 2.32 |
| 135 | 300331 | 苏大维格 | 2,839,890.00 | 2.32 |
| 136 | 000932 | 华菱钢铁 | 2,783,407.00 | 2.27 |
| 137 | 300700 | 岱勒新材 | 2,779,510.00 | 2.27 |

|     |        |      |              |      |
|-----|--------|------|--------------|------|
| 138 | 688401 | 路维光电 | 2,776,344.42 | 2.27 |
| 139 | 002859 | 洁美科技 | 2,774,701.99 | 2.26 |
| 140 | 301272 | 英华特  | 2,727,343.00 | 2.23 |
| 141 | 300693 | 盛弘股份 | 2,688,714.09 | 2.19 |
| 142 | 603667 | 五洲新春 | 2,645,900.00 | 2.16 |
| 143 | 688577 | 浙海德曼 | 2,637,746.24 | 2.15 |
| 144 | 688668 | 鼎通科技 | 2,622,941.30 | 2.14 |
| 145 | 300525 | 博思软件 | 2,603,152.44 | 2.12 |
| 146 | 300624 | 万兴科技 | 2,595,126.75 | 2.12 |
| 147 | 600346 | 恒力石化 | 2,570,987.00 | 2.10 |
| 148 | 605333 | 沪光股份 | 2,565,330.00 | 2.09 |
| 149 | 603330 | 天洋新材 | 2,513,808.20 | 2.05 |
| 150 | 688100 | 威胜信息 | 2,504,199.80 | 2.04 |
| 151 | 000962 | 东方钨业 | 2,481,419.74 | 2.03 |
| 152 | 300348 | 长亮科技 | 2,478,520.00 | 2.02 |
| 153 | 000938 | 紫光股份 | 2,452,601.00 | 2.00 |

注：“本期累计卖出金额”按卖出成交金额（成交单价乘以成交数量）填列，不考虑相关交易费用。

#### 8.4.3 买入股票的成本总额及卖出股票的收入总额

单位：人民币元

|              |                  |
|--------------|------------------|
| 买入股票成本（成交）总额 | 1,030,448,967.97 |
| 卖出股票收入（成交）总额 | 1,024,224,005.42 |

注：“买入股票成本（成交）总额”和“卖出股票收入（成交）总额”按买卖成交金额（成交单价乘以成交数量）填列，不考虑相关交易费用。

#### 8.5 期末按债券品种分类的债券投资组合

金额单位：人民币元

| 序号 | 债券品种      | 公允价值         | 占基金资产净值比例（%） |
|----|-----------|--------------|--------------|
| 1  | 国家债券      | 5,199,088.11 | 4.62         |
| 2  | 央行票据      | -            | -            |
| 3  | 金融债券      | -            | -            |
|    | 其中：政策性金融债 | -            | -            |
| 4  | 企业债券      | -            | -            |
| 5  | 企业短期融资券   | -            | -            |
| 6  | 中期票据      | -            | -            |
| 7  | 可转债（可交换债） | -            | -            |
| 8  | 同业存单      | -            | -            |
| 9  | 其他        | -            | -            |
| 10 | 合计        | 5,199,088.11 | 4.62         |

#### 8.6 期末按公允价值占基金资产净值比例大小排序的前五名债券投资明细

金额单位：人民币元

| 序号 | 债券代码   | 债券名称     | 数量<br>(张) | 公允价值         | 占基金资产净值比例<br>(%) |
|----|--------|----------|-----------|--------------|------------------|
| 1  | 019694 | 23 国债 01 | 51,000    | 5,199,088.11 | 4.62             |

### 8.7 期末按公允价值占基金资产净值比例大小排序的所有资产支持证券投资明细

注：本基金本报告期末未持有资产支持证券。

### 8.8 报告期末按公允价值占基金资产净值比例大小排序的前五名贵金属投资明细

注：本基金本报告期末未持有贵金属。

### 8.9 期末按公允价值占基金资产净值比例大小排序的前五名权证投资明细

注：本基金本报告期末未持有权证。

### 8.10 本基金投资股指期货的投资政策

本基金投资股指期货将根据风险管理原则，以套期保值为目的，回避市场风险。本基金将选择流动性好、交易活跃的期货合约，并与股票现货资产进行匹配，实现多头或空头的套期保值操作，由此获得股票组合的超额收益。

### 8.11 报告期末本基金投资的国债期货交易情况说明

#### 8.11.1 本期国债期货投资政策

本基金投资国债期货，将根据风险管理原则，以套期保值为目的，回避市场风险。本基金将选择流动性好、交易活跃的期货合约，并与债券现货资产进行匹配，实现多头或空头的套期保值操作，由此获得债券组合的超额收益。

#### 8.11.2 本期国债期货投资评价

本基金本报告期末未进行国债期货投资。

### 8.12 投资组合报告附注

#### 8.12.1 基金投资的前十名证券的发行主体本期是否出现被监管部门立案调查，或在报告编制日前一年内受到公开谴责、处罚的情形

本基金投资的前十名证券的发行主体本期未出现被监管部门立案调查，或在报告编制日前一年内受到公开谴责、处罚的情形。

#### 8.12.2 基金投资的前十名股票是否超出基金合同规定的备选股票库

本基金投资的前十名股票未超出基金合同规定的备选股票库。

#### 8.12.3 期末其他各项资产构成

单位：人民币元

| 序号 | 名称    | 金额           |
|----|-------|--------------|
| 1  | 存出保证金 | 66,407.51    |
| 2  | 应收清算款 | 2,034,669.07 |
| 3  | 应收股利  | -            |

|   |       |              |
|---|-------|--------------|
| 4 | 应收利息  | -            |
| 5 | 应收申购款 | 4,163,686.05 |
| 6 | 其他应收款 | -            |
| 7 | 待摊费用  | -            |
| 8 | 其他    | -            |
| 9 | 合计    | 6,264,762.63 |

#### 8.12.4 期末持有的处于转股期的可转换债券明细

注：本基金本报告期末未持有处于转股期的可转换债券。

#### 8.12.5 期末前十名股票中存在流通受限情况的说明

注：本基金本报告期末前十名股票中未存在流通受限情况。

#### 8.12.6 投资组合报告附注的其他文字描述部分

由于四舍五入的原因，投资组合报告中市值占净值比例的分项之和与合计项之间可能存在尾差。

## § 9 基金份额持有人信息

### 9.1 期末基金份额持有人户数及持有人结构

份额单位：份

| 份额级别        | 持有人户数 (户) | 户均持有的基金份额  | 持有人结构         |            |               |            |
|-------------|-----------|------------|---------------|------------|---------------|------------|
|             |           |            | 机构投资者         |            | 个人投资者         |            |
|             |           |            | 持有份额          | 占总份额比例 (%) | 持有份额          | 占总份额比例 (%) |
| 东方红多元策略混合 A | 133       | 142,561.83 | 0.00          | 0.00       | 18,960,723.62 | 100.00     |
| 东方红多元策略混合 B | 370       | 80,740.82  | 13,245,236.80 | 44.34      | 16,628,866.34 | 55.66      |
| 东方红多元策略混合 C | 94        | 131,039.27 | 8,513,363.45  | 69.11      | 3,804,327.69  | 30.89      |
| 合计          | 597       | 102,433.03 | 21,758,600.25 | 35.58      | 39,393,917.65 | 64.42      |

注：分类基金机构/个人投资者持有份额占总份额比例的计算中，对下属分类基金，比例的分母采用各自类别的份额，对合计数，比例的分母采用下属分类基金份额的合计数（即期末基金份额总额）。

### 9.2 期末基金管理人的从业人员持有本基金的情况

| 项目 | 份额级别 | 持有份额总数 (份) | 占基金总份额比例 |
|----|------|------------|----------|
|----|------|------------|----------|



|                  |             |              | (%)  |
|------------------|-------------|--------------|------|
| 基金管理人所有从业人员持有本基金 | 东方红多元策略混合 A | 37,574.22    | 0.20 |
|                  | 东方红多元策略混合 B | 2,477,684.82 | 8.29 |
|                  | 东方红多元策略混合 C | 28,637.44    | 0.23 |
|                  | 合计          | 2,543,896.48 | 4.16 |

注：分类基金管理人的从业人员持有基金占基金总份额比例的计算中，对下属分类基金，比例的分母采用各自类别的份额，对合计数，比例的分母采用下属分类基金份额的合计数（即期末基金份额总额）。

### 9.3 期末基金管理人的从业人员持有本开放式基金份额总量区间情况

| 项目                             | 份额级别        | 持有基金份额总量的数量区间（万份） |
|--------------------------------|-------------|-------------------|
| 本公司高级管理人员、基金投资和相关部门负责人持有本开放式基金 | 东方红多元策略混合 A | 0~10              |
|                                | 东方红多元策略混合 B | 10~50             |
|                                | 东方红多元策略混合 C | 0                 |
|                                | 合计          | 10~50             |
| 本基金基金经理持有本开放式基金                | 东方红多元策略混合 A | 0                 |
|                                | 东方红多元策略混合 B | 50~100            |
|                                | 东方红多元策略混合 C | 0                 |
|                                | 合计          | 50~100            |

### 9.4 期末兼任私募资产管理计划投资经理的基金经理本人及其直系亲属持有本人管理的产情况

注：本基金基金经理本报告期末未兼任私募资产管理计划投资经理。

## § 10 开放式基金份额变动

单位：份

| 项目                            | 东方红多元策略混合 A   | 东方红多元策略混合 B   | 东方红多元策略混合 C   |
|-------------------------------|---------------|---------------|---------------|
| 基金合同生效日（2021 年 1 月 4 日）基金份额总额 | 26,200,049.16 | -             | -             |
| 本报告期期初基金份额总额                  | 20,444,727.19 | 39,149,675.48 | 205,261.07    |
| 本报告期基金总申购份额                   | -             | 29,571,310.31 | 47,408,321.46 |
| 减：本报告期                        | 1,484,003.57  | 38,846,882.65 | 35,295,891.39 |

|                  |               |               |               |
|------------------|---------------|---------------|---------------|
| 基金总赎回份<br>额      |               |               |               |
| 本报告期基金<br>拆分变动份额 | -             | -             | -             |
| 本报告期末<br>基金份额总额  | 18,960,723.62 | 29,874,103.14 | 12,317,691.14 |

## § 11 重大事件揭示

### 11.1 基金份额持有人大会决议

本基金本报告期内没有召开基金份额持有人大会。

### 11.2 基金管理人、基金托管人的专门基金托管部门的重大人事变动

报告期内，杨海同志自 2023 年 7 月 7 日起担任管理人副总经理。

本报告期基金托管人的专门基金托管部门无重大人事变动。

### 11.3 涉及基金管理人、基金财产、基金托管业务的诉讼

报告期内未发生基金管理人、基金财产、基金托管业务的诉讼。

### 11.4 基金投资策略的改变

本基金本报告期内投资策略无改变。

### 11.5 为基金进行审计的会计师事务所情况

为本基金进行审计的会计师事务所是普华永道中天会计师事务所（特殊普通合伙）。该会计师事务所自本基金基金合同生效日（2021 年）起为本基金提供审计服务至今。本基金本报告期应支付给该事务所审计报酬为 40,000.00 元人民币。

### 11.6 管理人、托管人及其高级管理人员受稽查或处罚等情况

#### 11.6.1 管理人及其高级管理人员受稽查或处罚等情况

注：报告期内基金管理人及其高级管理人员无受稽查或处罚等情况。

#### 11.6.2 托管人及其高级管理人员受稽查或处罚等情况

注：本报告期内托管人及其高级管理人员无受稽查或处罚等情况。

### 11.7 基金租用证券公司交易单元的有关情况

#### 11.7.1 基金租用证券公司交易单元进行股票投资及佣金支付情况

金额单位：人民币元

| 券商名称 | 交易单<br>元数量 | 股票交易 |                  | 应支付该券商的佣金 |                | 备注 |
|------|------------|------|------------------|-----------|----------------|----|
|      |            | 成交金额 | 占当期股票成<br>交总额的比例 | 佣金        | 占当期佣金<br>总量的比例 |    |
|      |            |      |                  |           |                |    |

|          |   |                | (%)   |            | (%)   |   |
|----------|---|----------------|-------|------------|-------|---|
| 华西证券     | 1 | 266,009,801.67 | 12.95 | 193,015.70 | 12.89 | - |
| 海通证券     | 2 | 233,090,024.59 | 11.35 | 169,447.42 | 11.32 | - |
| 浙商证券     | 2 | 217,239,279.01 | 10.58 | 157,641.97 | 10.53 | - |
| 国海证券     | 2 | 177,571,637.53 | 8.65  | 130,779.04 | 8.73  | - |
| 信达证券     | 1 | 167,651,676.86 | 8.16  | 121,753.40 | 8.13  | - |
| 西部证券     | 2 | 123,696,125.02 | 6.02  | 89,952.63  | 6.01  | - |
| 中信建投证券   | 2 | 122,944,860.34 | 5.99  | 88,970.91  | 5.94  | - |
| 东北证券     | 1 | 121,971,372.72 | 5.94  | 88,129.77  | 5.89  | - |
| 华福证券     | 2 | 107,289,514.81 | 5.22  | 79,881.36  | 5.33  | - |
| 中泰证券     | 2 | 100,244,976.25 | 4.88  | 74,671.00  | 4.99  | - |
| 华安证券     | 1 | 71,820,873.09  | 3.50  | 52,542.75  | 3.51  | - |
| 长江证券     | 2 | 64,630,816.01  | 3.15  | 46,787.18  | 3.12  | - |
| 中信证券     | 2 | 57,176,946.04  | 2.78  | 41,492.64  | 2.77  | - |
| 野村东方国际证券 | 1 | 48,100,857.58  | 2.34  | 34,694.19  | 2.32  | - |
| 安信证券     | 1 | 35,306,108.10  | 1.72  | 25,466.42  | 1.70  | - |
| 中金公司     | 2 | 34,053,409.10  | 1.66  | 24,562.24  | 1.64  | - |
| 国泰君安     | 1 | 27,312,157.03  | 1.33  | 20,230.17  | 1.35  | - |
| 高盛中国证券   | 1 | 26,445,838.18  | 1.29  | 19,389.52  | 1.29  | - |
| 方正证券     | 1 | 15,669,359.06  | 0.76  | 11,531.04  | 0.77  | - |
| 东吴证券     | 2 | 14,268,722.54  | 0.69  | 10,292.12  | 0.69  | - |
| 开源证券     | 2 | 8,421,076.80   | 0.41  | 6,196.89   | 0.41  | - |

|      |   |              |      |          |      |   |
|------|---|--------------|------|----------|------|---|
| 华创证券 | 1 | 5,933,175.79 | 0.29 | 4,746.54 | 0.32 | - |
| 上海证券 | 2 | 4,312,235.08 | 0.21 | 3,449.79 | 0.23 | - |
| 东方证券 | 6 | 2,310,151.67 | 0.11 | 1,847.57 | 0.12 | - |
| 东兴证券 | 1 | -            | -    | -        | -    | - |
| 光大证券 | 1 | -            | -    | -        | -    | - |
| 广发证券 | 2 | -            | -    | -        | -    | - |
| 国金证券 | 1 | -            | -    | -        | -    | - |
| 国盛证券 | 1 | -            | -    | -        | -    | - |
| 国信证券 | 1 | -            | -    | -        | -    | - |
| 宏信证券 | 1 | -            | -    | -        | -    | - |
| 民生证券 | 1 | -            | -    | -        | -    | - |
| 平安证券 | 1 | -            | -    | -        | -    | - |
| 瑞银证券 | 2 | -            | -    | -        | -    | - |
| 申万宏源 | 1 | -            | -    | -        | -    | - |
| 兴业证券 | 2 | -            | -    | -        | -    | - |
| 招商证券 | 2 | -            | -    | -        | -    | - |

注：1、此处的佣金指通过单一券商的交易单元进行股票、权证等交易（如有）而合计支付该券商的佣金合计，不单指股票交易佣金。

2、交易单元的选择标准和程序

(1) 选择标准

券商财务状况良好、经营行为规范，最近一年无重大违规行为；具有较强的研究服务能力；交易佣金收费合理。

(2) 选择程序

基金管理人根据以上标准对不同券商进行综合评价，然后根据评价选择券商，与其签订协议租用交易单元。

3、本基金本报告期内租用的券商交易单元变更情况：新增国海证券交易单元 2 个，新增开源证券交易单元 2 个，新增上海证券交易单元 2 个，新增东方证券交易单元 1 个。

11.7.2 基金租用证券公司交易单元进行其他证券投资的情况

金额单位：人民币元

| 券商名称 | 债券交易 |                  | 债券回购交易 |                    | 权证交易 |                  |
|------|------|------------------|--------|--------------------|------|------------------|
|      | 成交金额 | 占当期债券成交总额的比例 (%) | 成交金额   | 占当期债券回购成交总额的比例 (%) | 成交金额 | 占当期权证成交总额的比例 (%) |
|      |      |                  |        |                    |      |                  |

|                  |                   |       |   |   |   |   |
|------------------|-------------------|-------|---|---|---|---|
| 华西证<br>券         | -                 | -     | - | - | - | - |
| 海通证<br>券         | 10,518,471<br>.00 | 77.82 | - | - | - | - |
| 浙商证<br>券         | 333,445.63        | 2.47  | - | - | - | - |
| 国海证<br>券         | 2,664,458.<br>00  | 19.71 | - | - | - | - |
| 信达证<br>券         | -                 | -     | - | - | - | - |
| 西部证<br>券         | -                 | -     | - | - | - | - |
| 中信建<br>投证券       | -                 | -     | - | - | - | - |
| 东北证<br>券         | -                 | -     | - | - | - | - |
| 华福证<br>券         | -                 | -     | - | - | - | - |
| 中泰证<br>券         | -                 | -     | - | - | - | - |
| 华安证<br>券         | -                 | -     | - | - | - | - |
| 长江证<br>券         | -                 | -     | - | - | - | - |
| 中信证<br>券         | -                 | -     | - | - | - | - |
| 野村东<br>方国际<br>证券 | -                 | -     | - | - | - | - |
| 安信证<br>券         | -                 | -     | - | - | - | - |
| 中金公<br>司         | -                 | -     | - | - | - | - |
| 国泰君<br>安         | -                 | -     | - | - | - | - |
| 高盛中<br>国证券       | -                 | -     | - | - | - | - |
| 方正证<br>券         | -                 | -     | - | - | - | - |
| 东吴证<br>券         | -                 | -     | - | - | - | - |
| 开源证<br>券         | -                 | -     | - | - | - | - |
| 华创证              | -                 | -     | - | - | - | - |

|          |   |   |   |   |   |   |
|----------|---|---|---|---|---|---|
| 券        |   |   |   |   |   |   |
| 上海证<br>券 | - | - | - | - | - | - |
| 东方证<br>券 | - | - | - | - | - | - |
| 东兴证<br>券 | - | - | - | - | - | - |
| 光大证<br>券 | - | - | - | - | - | - |
| 广发证<br>券 | - | - | - | - | - | - |
| 国金证<br>券 | - | - | - | - | - | - |
| 国盛证<br>券 | - | - | - | - | - | - |
| 国信证<br>券 | - | - | - | - | - | - |
| 宏信证<br>券 | - | - | - | - | - | - |
| 民生证<br>券 | - | - | - | - | - | - |
| 平安证<br>券 | - | - | - | - | - | - |
| 瑞银证<br>券 | - | - | - | - | - | - |
| 申万宏<br>源 | - | - | - | - | - | - |
| 兴业证<br>券 | - | - | - | - | - | - |
| 招商证<br>券 | - | - | - | - | - | - |

### 11.8 其他重大事件

| 序号 | 公告事项  | 法定披露方式    | 法定披露日期          |
|----|---|-----------|-----------------|
| 1  | 上海东方证券资产管理有限公司关于旗下部分基金 2023 年非港股通交易日暂停申购、赎回等业务的公告       | 中国证监会规定媒介 | 2023 年 1 月 4 日  |
| 2  | 上海东方证券资产管理有限公司关于旗下部分基金增加蚂蚁（杭州）基金销售有限公司为代理销售机构并开通定投业务的公告 | 中国证监会规定媒介 | 2023 年 1 月 5 日  |
| 3  | 上海东方证券资产管理有限公司关于旗下基金增加代理销售机构的公告                         | 中国证监会规定媒介 | 2023 年 1 月 11 日 |

|    |   |           |                 |
|----|---|-----------|-----------------|
| 4  | 东方红多元策略混合型证券投资基金 2022 年第 4 季度报告                       | 中国证监会规定媒介 | 2023 年 1 月 20 日 |
| 5  | 上海东方证券资产管理有限公司关于旗下基金增加代理销售机构的公告                       | 中国证监会规定媒介 | 2023 年 2 月 7 日  |
| 6  | 上海东方证券资产管理有限公司关于部分基金增加代理销售机构的公告                       | 中国证监会规定媒介 | 2023 年 2 月 15 日 |
| 7  | 上海东方证券资产管理有限公司关于部分基金增加代理销售机构的公告                       | 中国证监会规定媒介 | 2023 年 2 月 20 日 |
| 8  | 上海东方证券资产管理有限公司关于部分基金增加代理销售机构的公告                       | 中国证监会规定媒介 | 2023 年 3 月 1 日  |
| 9  | 上海东方证券资产管理有限公司关于旗下基金增加泛华普益基金销售有限公司为代理销售机构的公告          | 中国证监会规定媒介 | 2023 年 3 月 9 日  |
| 10 | 上海东方证券资产管理有限公司关于旗下基金增加上海万得基金销售有限公司为代理销售机构的公告          | 中国证监会规定媒介 | 2023 年 3 月 16 日 |
| 11 | 东方红多元策略混合型证券投资基金 2022 年年度报告                           | 中国证监会规定媒介 | 2023 年 3 月 31 日 |
| 12 | 关于东方红多元策略混合型证券投资基金基金经理变更的公告                           | 中国证监会规定媒介 | 2023 年 4 月 4 日  |
| 13 | 上海东方证券资产管理有限公司关于旗下部分基金新增 2023 年港股通交易日后调整申购、赎回等业务安排的公告 | 中国证监会规定媒介 | 2023 年 4 月 4 日  |
| 14 | 东方红多元策略混合型证券投资基金（A 类份额）基金产品资料概要更新                     | 中国证监会规定媒介 | 2023 年 4 月 6 日  |
| 15 | 东方红多元策略混合型证券投资基金（B 类份额）基金产品资料概要更新                     | 中国证监会规定媒介 | 2023 年 4 月 6 日  |
| 16 | 东方红多元策略混合型证券投资基金（C 类份额）基金产品资料概要更新                     | 中国证监会规定媒介 | 2023 年 4 月 6 日  |
| 17 | 东方红多元策略混合型证券投资基金招募说明书（更新）（2023 年第 1 号）                | 中国证监会规定媒介 | 2023 年 4 月 6 日  |
| 18 | 上海东方证券资产管理有限公司关于部分基金增加上海长量基金销售有限公司为代理销售机构的公告          | 中国证监会规定媒介 | 2023 年 4 月 12 日 |
| 19 | 上海东方证券资产管理有限公司关                                       | 中国证监会规定媒介 | 2023 年 4 月 13 日 |

|    |  |           |                 |
|----|--|-----------|-----------------|
|    | 于部分基金增加浙江同花顺基金销售有限公司为代理销售机构的公告                         |           |                 |
| 20 | 上海东方证券资产管理有限公司关于部分基金增加海通证券股份有限公司为代理销售机构的公告             | 中国证监会规定媒介 | 2023 年 4 月 18 日 |
| 21 | 东方红多元策略混合型证券投资基金 2023 年第 1 季度报告                        | 中国证监会规定媒介 | 2023 年 4 月 21 日 |
| 22 | 上海东方证券资产管理有限公司关于部分基金增加上海联泰基金销售有限公司为代理销售机构的公告           | 中国证监会规定媒介 | 2023 年 5 月 8 日  |
| 23 | 上海东方证券资产管理有限公司关于旗下部分基金增加北京度小满基金销售有限公司为代理销售机构并开通定投业务的公告 | 中国证监会规定媒介 | 2023 年 5 月 15 日 |
| 24 | 上海东方证券资产管理有限公司关于部分基金增加玄元保险代理有限公司为代理销售机构的公告             | 中国证监会规定媒介 | 2023 年 5 月 17 日 |
| 25 | 上海东方证券资产管理有限公司关于旗下部分基金增加上海利得基金销售有限公司为代理销售机构的公告         | 中国证监会规定媒介 | 2023 年 5 月 22 日 |
| 26 | 上海东方证券资产管理有限公司关于部分基金增加京东肯特瑞基金销售有限公司为代理销售机构的公告          | 中国证监会规定媒介 | 2023 年 6 月 8 日  |
| 27 | 东方红多元策略混合型证券投资基金基金合同                                   | 中国证监会规定媒介 | 2023 年 7 月 8 日  |
| 28 | 东方红多元策略混合型证券投资基金托管协议                                   | 中国证监会规定媒介 | 2023 年 7 月 8 日  |
| 29 | 上海东方证券资产管理有限公司关于调低旗下部分基金费率并修订基金合同的公告                   | 中国证监会规定媒介 | 2023 年 7 月 8 日  |
| 30 | 东方红多元策略混合型证券投资基金（B 类份额）基金产品资料概要更新                      | 中国证监会规定媒介 | 2023 年 7 月 12 日 |
| 31 | 东方红多元策略混合型证券投资基金（C 类份额）基金产品资料概要更新                      | 中国证监会规定媒介 | 2023 年 7 月 12 日 |
| 32 | 东方红多元策略混合型证券投资基金招募说明书（更新）（2023 年第 2 号）                 | 中国证监会规定媒介 | 2023 年 7 月 12 日 |
| 33 | 东方红多元策略混合型证券投资基金（A 类份额）基金产品资料概要更新                      | 中国证监会规定媒介 | 2023 年 7 月 12 日 |
| 34 | 上海东方证券资产管理有限公司关  | 中国证监会规定媒介 | 2023 年 7 月 17 日 |



|    |  |           |                  |
|----|--|-----------|------------------|
|    | 于旗下部分基金非港股通交易日开放安排的公告                      |           |                  |
| 35 | 东方红多元策略混合型证券投资基金 2023 年第 2 季度报告            | 中国证监会规定媒介 | 2023 年 7 月 21 日  |
| 36 | 上海东方证券资产管理有限公司关于部分基金增加国金证券股份有限公司为代理销售机构的公告 | 中国证监会规定媒介 | 2023 年 7 月 25 日  |
| 37 | 上海东方证券资产管理有限公司关于部分基金增加万联证券股份有限公司为代理销售机构的公告 | 中国证监会规定媒介 | 2023 年 7 月 26 日  |
| 38 | 东方红多元策略混合型证券投资基金 2023 年中期报告                | 中国证监会规定媒介 | 2023 年 8 月 31 日  |
| 39 | 上海东方证券资产管理有限公司关于旗下部分基金非港股通交易日开放安排的公告       | 中国证监会规定媒介 | 2023 年 9 月 1 日   |
| 40 | 东方红多元策略混合型证券投资基金（A 类份额）基金产品资料概要更新          | 中国证监会规定媒介 | 2023 年 9 月 6 日   |
| 41 | 东方红多元策略混合型证券投资基金招募说明书（更新）（2023 年第 3 号）     | 中国证监会规定媒介 | 2023 年 9 月 6 日   |
| 42 | 东方红多元策略混合型证券投资基金（C 类份额）基金产品资料概要更新          | 中国证监会规定媒介 | 2023 年 9 月 6 日   |
| 43 | 东方红多元策略混合型证券投资基金（B 类份额）基金产品资料概要更新          | 中国证监会规定媒介 | 2023 年 9 月 6 日   |
| 44 | 上海东方证券资产管理有限公司关于旗下部分基金非港股通交易日开放安排的公告       | 中国证监会规定媒介 | 2023 年 9 月 8 日   |
| 45 | 东方红多元策略混合型证券投资基金 2023 年第 3 季度报告            | 中国证监会规定媒介 | 2023 年 10 月 25 日 |
| 46 | 上海东方证券资产管理有限公司关于旗下部分基金开通日常转换转出业务的公告        | 中国证监会规定媒介 | 2023 年 11 月 13 日 |

## § 12 影响投资者决策的其他重要信息

### 12.1 报告期内单一投资者持有基金份额比例达到或超过 20%的情况

注：本基金本报告期内未发生单一投资者持有基金份额比例达到或超过 20%的情况。

### 12.2 影响投资者决策的其他重要信息

|    |
|----|
| 无。 |
|----|

## § 13 备查文件目录

### 13.1 备查文件目录

- 1、中国证监会准予注册东方红多元策略混合型证券投资基金的文件；
- 2、《东方红多元策略混合型证券投资基金基金合同》；
- 3、《东方红多元策略混合型证券投资基金托管协议》；
- 4、东方红多元策略混合型证券投资基金财务报表及报表附注；
- 5、报告期内在规定媒介上披露的各项公告；
- 6、基金管理人业务资格批件、营业执照；
- 7、中国证监会要求的其他文件。

### 13.2 存放地点

备查文件存放于基金管理人的办公场所：上海市黄浦区外马路 108 号 7 层。

### 13.3 查阅方式

投资者可到基金管理人的办公场所免费查阅备查文件，亦可通过公司网站查阅，公司网址为：  
[www.dfham.com](http://www.dfham.com)。

上海东方证券资产管理有限公司

2024 年 3 月 29 日