

# 太平睿安混合型证券投资基金

## 2024 年第 1 季度报告

2024 年 3 月 31 日

基金管理人：太平基金管理有限公司

基金托管人：兴业银行股份有限公司

报告送出日期：2024 年 4 月 22 日

## §1 重要提示

基金管理人的董事会及董事保证本报告所载资料不存在虚假记载、误导性陈述或重大遗漏，并对其内容的真实性、准确性和完整性承担个别及连带责任。

基金托管人兴业银行股份有限公司根据本基金合同规定，于 2024 年 04 月 18 日复核了本报告中的财务指标、净值表现和投资组合报告等内容，保证复核内容不存在虚假记载、误导性陈述或者重大遗漏。

基金管理人承诺以诚实信用、勤勉尽责的原则管理和运用基金资产，但不保证基金一定盈利。基金的过往业绩并不代表其未来表现。投资有风险，投资者在作出投资决策前应仔细阅读本基金的招募说明书。

本报告中财务资料未经审计。

本报告期自 2024 年 01 月 01 日起至 2024 年 03 月 31 日止。

## §2 基金产品概况

基金简称	太平睿安混合
基金主代码	010268
基金运作方式	契约型开放式
基金合同生效日	2020 年 11 月 10 日
报告期末基金份额总额	347,989,632.41 份
投资目标	追求在严格控制风险的前提下，通过资产配置和灵活运用多种投资策略，争取高于业绩收益比较基准的投资收益。
投资策略	<p>1、 资产配置策略</p> <p>本基金采取主动投资管理的投资模式。在深入研究国内外的宏观经济走势，跟踪资产市场环境变化，通过“自上而下”的资产配置及动态调整策略，将基金资产在各类型证券上进行灵活配置。其中，当权益市场资产价格明显上涨时，适当增加权益类资产配置比例；当权益市场处于下行周期且市场风险偏好下降时，适当增加固定收益类资产配置比例，并通过灵活运用衍生品合约的套期保值与对冲功能，最终力求实现基金资产组合收益的最大化，从而有效提高不同市场状况下基金资产的整体收益水平。</p> <p>2、 债券投资策略</p> <p>本管理人将在深入研究国内外的宏观经济走势、货币政策变化趋势、市场资金供求状况的基础上，分析和判断利率走势与收益率曲线变化趋势，并综合考虑各类投资品种的收益性、流动性和风险特征，对资产组合进行积</p>

	<p>极管理。</p> <p>(1) 利率策略</p> <p>本基金研究 GDP、物价、就业、国际收支等国民经济运行状况，分析宏观经济运行的可能情景，预测财政政策、货币政策等政府宏观经济政策取向，分析金融市场资金供求状况变化趋势及结构，在此基础上预测金融市场利率水平变动趋势，以及金融市场收益率曲线斜度变化趋势。</p> <p>组合久期是反映利率风险最重要的指标，根据对市场利率水平的变化趋势的预期，综合宏观经济状况和货币政策等因素的分析判断，可以制定出组合的目标久期，预期市场利率水平将上升时，降低组合的久期，以规避债券价格下降的风险和资本损失，获得较高的再投资收益；预期市场利率将下降时，提高组合的久期，在市场利率实际下降时获得债券价格上升的收益，并获得较高利息收入。</p> <p>(2) 期限配置策略</p> <p>在短期利率期限结构分析的基础上，根据对投资对象流动性和收益性的动态考察，构建合理期限结构的投资组合。从组合总的剩余期限结构来看，一般说来，预期利率上涨时，将适当缩短组合的平均剩余期限；预期利率下降时，将在法律法规允许的范围内适当延长组合的平均剩余期限。</p> <p>(3) 信用债投资策略</p> <p>本基金所指信用债包括：金融债（不含政策性金融债）、地方政府债、企业债、公司债、短期融资券、超短期融资券、资产支持证券、次级债和中期票据等除国债、央行票据和政策性金融债之外的、非国家信用担保的固定收益类金融工具。</p> <p>本基金投资于同业存单的比例不得超过基金资产的 20%，并且不得投资于信用评级低于 AA+ 的信用债，其中投资于 AA+ 评级信用债的比例不超过信用债资产总值的 50%，投资于 AAA 评级信用债的比例占信用债资产总值的 50%-100%。</p> <p>金融债（不含政策性金融债）、地方政府债、企业债、公司债、资产支持证券、次级债和中期票据等信用债的信用评级依照基金管理人选定的评级机构出具的债券信用评级；短期融资券和超短期融资券等信用债的信用评级依照基金管理人选定评级机构出具的主体信用评级。</p> <p>信用债券相对国债等利率产品的信用利差是获取较高投资收益的来源，本基金将通过重点投资信用类债券，提高整体收益能力。本管理人在内部信用评级的基础上和内部信用风险控制的框架下，积极投资信用债券，获取信用利差带来的高投资收益。</p> <p>债券的信用利差主要受两个方面的影响，一是市场信用</p>
--	--

利差曲线的走势；二是债券本身的信用变化。本基金通过对宏观经济走势、行业信用状况、信用债券市场流动性风险、信用债券供需情况等分析，判断市场信用利差曲线整体及分行业走势，确定各类属信用债券的投资比例。依靠内部评级系统分析各信用债券的相对信用水平、违约风险及理论信用利差，选择信用利差被高估、未来信用利差可能下降的信用债券进行投资。

(4) 中小企业私募债券投资策略

中小企业私募债具有票面利率较高、信用风险较大、二级市场流动性较差等特点。因此本基金审慎投资中小企业私募债券。

针对市场系统性信用风险，本基金主要通过调整中小企业私募债类属资产的配置比例，谋求避险增收。

针对非系统性信用风险，本基金通过分析发债主体的信用水平及个债增信措施，量化比较判断估值，精选个债，谋求避险增收。

本基金主要采取买入持有到期策略；当预期发债企业的基本面情况出现恶化时，采取“尽早出售”策略，控制投资风险。

另外，部分中小企业私募债内嵌转股选择权，本基金将通过深入的基本面分析及定性定量研究，自下而上地精选个债，在控制风险的前提下，谋求内嵌转股权潜在的增强收益。

3、 股票投资策略

本基金采用自上而下与自下而上相结合的投资思路，精选优质价值型股票进行重点投资。

(1) 行业配置策略

本基金的行业配置，将根据宏观经济形势、国家政策变化、各行业景气差异以及市场风险偏好等因素的变化，结合历史经验总结，对行业配置不断进行调整和优化。

(2) 个股精选策略

研究员对上市公司进行深入分析和紧密调研，精选行业景气向上、拥有显著竞争优势且估值存在提升空间的优质公司。本基金将选择合适时机，对此类优质公司进行投资。

1) 公司质量评估

在对行业进行充分评估的基础上，深入调研上市公司，基于公司竞争优势、发展战略、治理结构、管理水平和估值比较等关键因素，预测中长期发展前景，重点关注上市公司的成长性和核心竞争力。

从以下几个方面进行分析：

公司所处行业前景：所处行业具有良好的发展趋势；行业规模、行业景气周期、竞争格局等方面有利于公司持续提升市占率和盈利能力。

公司核心竞争力：公司在生产、技术、市场、创新、资

	<p>源、品牌等一个或多个方面占据领先地位或具有显著的成长性，能够保持竞争优势。</p> <p>公司治理结构：公司管理层稳定、高效，具有良好的战略视野和执行能力，并能根据形势的变化灵活地做出调整和应对等。</p> <p>公司盈利能力：公司具有良好的财务结构、资产状况、盈利指标、成本管控能力、现金流特征，经营和发展具有长期可持续性。</p> <p>2) 价值评估</p> <p>本基金将结合市场阶段特点及行业特征，选取相应的相对估值指标（如 P/B、P/E、EV/EBITDA、PEG、PS 等）和绝对估值指标（如 DCF、NAV、FCFF、DDM、EVA 等）对上市公司进行估值分析，精选财务健康、持续成长、估值存在提升空间的股票。</p> <p>3) 新股申购策略</p> <p>本基金将深入研究首次公开发行股票或增发新股的上市公司基本面，根据股票市场整体估值水平，估计新股上市交易的合理价格，同时参考一级市场资金供求关系，制定相应的新股申购策略。</p> <p>本基金还将结合研究员的实地调查研究，并按照投资决策程序，构建本基金的股票投资组合并进行动态调整。</p> <p>4、 股指期货投资策略</p> <p>本基金将根据对现货和期货市场的分析，发挥股指期货杠杆效应和流动性好的特点，采用股指期货在短期内取代部分现货，获取市场敞口，投资策略包括多头套期保值和空头套期保值。多头套期保值指当基金需要买入现货时，为避免市场冲击，提前建立股指期货多头头寸，然后逐步买入现货并解除股指期货多头，当完成现货建仓后将股指期货平仓；空头套期保值指当基金需要卖出现货时，先建立股指期货空头头寸，然后逐步卖出现货并解除股指期货空头，当现货全部平仓后将股指期货平仓。本基金在股指期货套期保值过程中，将定期测算投资组合与股指期货的相关性、投资组合 beta 的稳定性，精细化确定投资方案比例。</p> <p>5、 国债期货投资策略</p> <p>本基金以提高对利率风险管理能力，在风险可控的前提下，本着谨慎原则参与国债期货投资。国债期货作为利率衍生品的一种，有助于管理债券组合的久期、流动性和风险水平。本基金将按照相关法律法规的规定，结合对宏观经济形势和政策趋势的判断、对债券市场进行定性和定量分析；构建量化分析体系，对国债期货和现货的基差、国债期货的流动性、波动水平、套期保值的有效性等指标进行跟踪监控，在最大限度保证基金资产安全的基础上，力求实现基金资产的长期稳定增值。</p> <p>6、 资产支持证券投资策略</p>
--	---

	本基金通过考量宏观经济走势、支持资产所在行业景气情况、资产池结构、提前偿还率、违约率、市场利率等因素，预判资产池未来现金流变动；研究标的证券发行条款，预测提前偿还率变化对标的证券平均久期及收益率曲线的影响，同时密切关注流动性变化对标的证券收益率的影响，在严格控制信用风险暴露程度的前提下，通过信用研究和流动性管理，选择风险调整后收益较高的品种进行投资。	
业绩比较基准	本基金的业绩比较基准为：中债综合指数收益率×80%+沪深 300 指数收益率×20%	
风险收益特征	本基金为混合型基金，预期收益和风险水平低于股票型基金，高于债券型基金与货币市场基金。	
基金管理人	太平基金管理有限公司	
基金托管人	兴业银行股份有限公司	
下属分级基金的基金简称	太平睿安混合 A	太平睿安混合 C
下属分级基金的交易代码	010268	010269
报告期末下属分级基金的份额总额	345,481,589.09 份	2,508,043.32 份

### § 3 主要财务指标和基金净值表现

#### 3.1 主要财务指标

单位：人民币元

主要财务指标	报告期（2024 年 1 月 1 日-2024 年 3 月 31 日）	
	太平睿安混合 A	太平睿安混合 C
1. 本期已实现收益	-27,030,097.29	-196,507.92
2. 本期利润	-27,476,672.95	-200,051.57
3. 加权平均基金份额本期利润	-0.0795	-0.0794
4. 期末基金资产净值	275,509,262.34	1,965,654.21
5. 期末基金份额净值	0.7975	0.7837

注：1、本期已实现收益指基金本期利息收入、投资收益、其他收入（不含公允价值变动收益）扣除相关费用和信用减值损失后的余额，本期利润为本期已实现收益加上本期公允价值变动收益。

2、所述基金业绩指标不包括持有人认购或交易基金的各项费用，计入费用后实际收益水平要低于所列数字。

#### 3.2 基金净值表现

##### 3.2.1 基金份额净值增长率及其与同期业绩比较基准收益率的比较

太平睿安混合 A

阶段	净值增长率①	净值增长率标准差②	业绩比较基准收益率③	业绩比较基准收益率标准差	①-③	②-④
----	--------	-----------	------------	--------------	-----	-----

				④		
过去三个月	-9.06%	1.15%	1.75%	0.20%	-10.81%	0.95%
过去六个月	-11.40%	0.99%	0.97%	0.18%	-12.37%	0.81%
过去一年	-19.89%	0.87%	-0.07%	0.18%	-19.82%	0.69%
过去三年	-19.25%	0.87%	-1.81%	0.21%	-17.44%	0.66%
自基金合同 生效起至今	-16.72%	0.83%	-0.89%	0.22%	-15.83%	0.61%

太平睿安混合 C

阶段	净值增长率①	净值增长率标准 差②	业绩比较基准 收益率③	业绩比较基准 收益率标准差 ④	①-③	②-④
过去三个月	-9.19%	1.15%	1.75%	0.20%	-10.94%	0.95%
过去六个月	-11.63%	0.99%	0.97%	0.18%	-12.60%	0.81%
过去一年	-20.29%	0.87%	-0.07%	0.18%	-20.22%	0.69%
过去三年	-20.48%	0.87%	-1.81%	0.21%	-18.67%	0.66%
自基金合同 生效起至今	-18.14%	0.83%	-0.89%	0.22%	-17.25%	0.61%

### 3.2.2 自基金合同生效以来基金累计净值增长率变动及其与同期业绩比较基准收益率变动的比较

太平睿安混合A累计净值增长率与同期业绩比较基准收益率的历史走势对比图

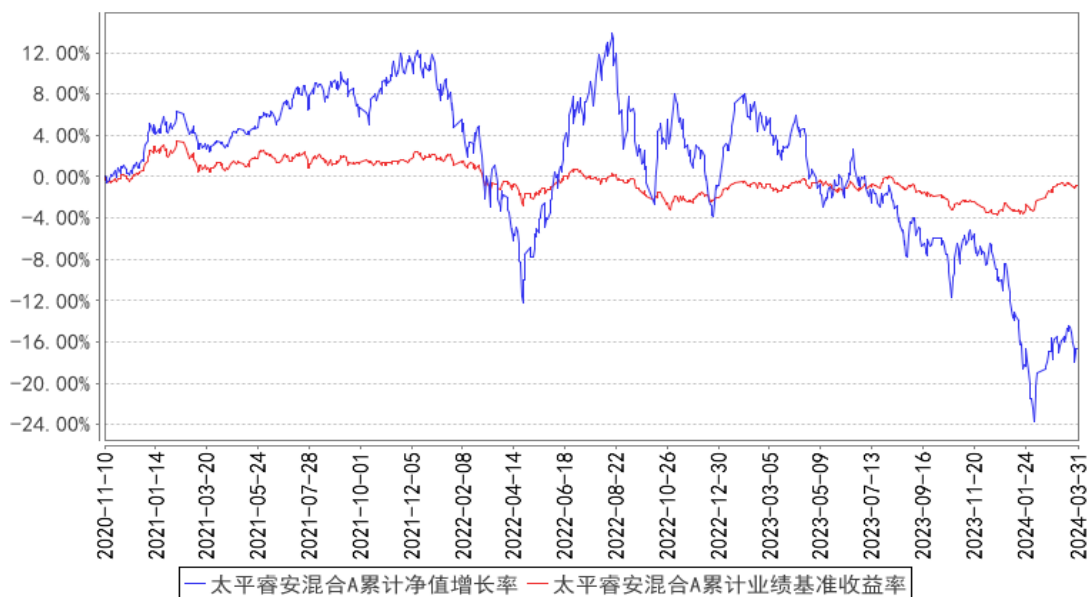

太平睿安混合C累计净值增长率与同期业绩比较基准收益率的历史走势对比图

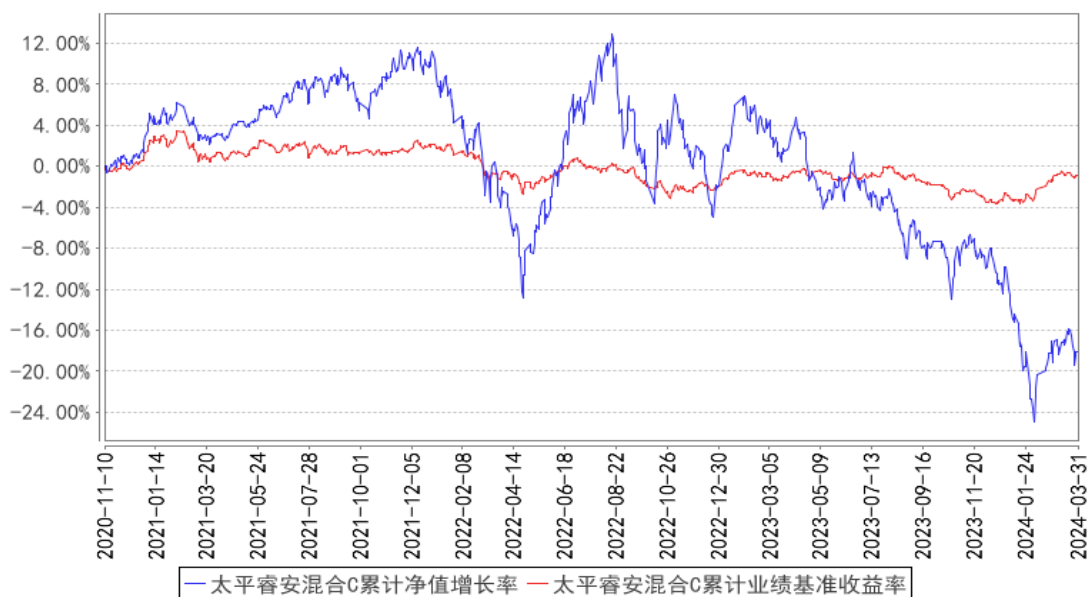

注：本基金基金合同生效日为 2020 年 11 月 10 日，本基金的建仓期为六个月，建仓结束时各项资产配置比例符合本基金基金合同规定。

## §4 管理人报告

### 4.1 基金经理（或基金经理小组）简介

姓名	职务	任本基金的基金经理期限		证券从业年限	说明
		任职日期	离任日期		
陈晓	公司助理 总经理、 固定收益	2020 年 11 月 10 日	-	13 年	南开大学精算学专业经济学硕士。2010 年 7 月加入光大保德信基金管理有限公司，历任投资部研究助理、固定收益研究



	投资部总监、本基金的基金经理				员、固定收益高级研究员。2018 年 11 月加入太平基金管理有限公司, 现任公司助理总经理、固定收益投资部总监。2019 年 3 月 29 日至 2020 年 4 月 15 日担任太平恒利纯债债券型证券投资基金基金经理。2019 年 3 月 29 日起担任太平睿盈混合型证券投资基金基金经理。2020 年 9 月 17 日起担任太平丰和一年定期开放债券型发起式证券投资基金基金经理。2020 年 11 月 10 日起担任太平睿安混合型证券投资基金基金经理。2021 年 4 月 22 日起担任太平丰盈一年定期开放债券型发起式证券投资基金基金经理。2021 年 9 月 17 日起担任太平睿享混合型证券投资基金基金经理。2021 年 12 月 21 日起担任太平睿庆混合型证券投资基金基金经理。2022 年 5 月 5 日起担任太平安元债券型证券投资基金基金经理。
邵闯	本基金的基金经理	2024 年 1 月 11 日	-	6 年	上海交通大学工程硕士, 具有证券投资基金从业资格。2017 年 4 月起在光大证券股份有限公司研究所从事研究分析工作。2020 年 3 月加入本公司。2024 年 1 月 11 日起担任太平睿安混合型证券投资基金基金经理。

注：1、基金经理的任职日期、离任日期一般情况下根据本基金管理人对外披露的任免日期填写；若该基金经理自本基金基金合同生效之日起即任职，则任职日期指本基金基金合同生效之日；

2、证券基金从业年限计算标准遵从中国证监会《证券基金经营机构董事、监事、高级管理人员及从业人员监督管理办法》中关于证券基金从业人员范围的相关规定；

3、基金经理（或基金经理小组）期后变动（如有）敬请关注基金管理人发布的相关公告。

#### 4.2 管理人对报告期内本基金运作合规守信情况的说明

本报告期内，本基金管理人严格遵守有关法律法规、监管部门的相关规定和本基金基金合同的约定，依照诚实信用、勤勉尽责的原则管理和运用基金资产，为基金份额持有人谋求最大利益，不存在损害基金份额持有人利益的行为，不存在违法违规或未履行基金合同的情形。

#### 4.3 公平交易专项说明

##### 4.3.1 公平交易制度的执行情况

本基金管理人根据《证券投资基金管理公司公平交易制度指导意见》及有关法规，建立公司内部的公平交易管理制度体系，从研究分析、投资决策、交易执行、事后稽核等环节进行严格规

范，通过系统和人工相结合的方式在投资管理活动各环节贯彻和执行公平交易管理制度，以确保公平对待本基金管理人管理的所有投资组合，防范不公平交易和利益输送行为。

本报告期内，本基金管理人严格执行《证券投资基金管理公司公平交易制度指导意见》及公司公平交易管理的相关制度等的有关规定，未发现不同投资组合之间存在非公平交易的情况。

#### 4.3.2 异常交易行为的专项说明

本报告期内，未发生本基金管理人管理的所有投资组合参与的交易所公开竞价同日反向交易成交较少的单边交易量超过该证券当日成交量的 5% 的情形，未发现可能导致不公平交易和利益输送的异常交易行为。

#### 4.4 报告期内基金的投资策略和运作分析

2024 年一季度我国经济数据呈现企稳改善趋势，3 月制造业 PMI 为 50.8%（前值 49.1%），延续了 1-2 月的环比改善。但是，近期部分事件性因素，如汇率波动、中美关系等在前期指数持续上行一段时间后仍对投资者风险偏好带来一定影响。结构上看，出口和基建是主要驱动力，与日常生活需求有关的服务行业景气度和地产依然偏弱。随着积极的广义赤字水平，财政、基建、消费等政策的加快推进，通胀企稳概率较大，经济阶段性改善仍将延续。

股票市场一季度先抑后扬，上证指数、沪深 300 年初至今实现正收益，风格方面大盘表现好于小盘。尤其红利指数前期表现较好，一季度后半段有色金属板块在黄金大涨的带动下涨幅明显。科技板块中 AI 相关也有所表现但前期跌幅较多，汽车板块受益于政策刺激以及新车上市市场关注度较高。

债券市场一季度表现强劲，尤其超长端利率债收益率下行幅度明显。两会将全年经济增长目标定在“5%左右”，赤字率 3% 配合 3.8 万亿专项债加上 1 万亿长期特别国债，财政整体稳健。由于一季度整体债券供给偏少，叠加市场整体风险偏好较低，银行保险机构对于债券需求强劲，货币政策宽松，配置压力和交易盘共同推动收益率曲线整体下行。二季度债市存在一些中短期扰动因素：一是特别国债二季度带来供给压力；二是经济阶段性改善；三是地产政策的优化调整。

本报告期内，本基金仍然坚持在权益保持较高仓位的情况下寻求超额收益。权益部分，持仓结构相对均衡偏成长风格，精选优质赛道，保持科技和医药板块较高关注和持仓，阶段性参与红利资产的投资机会，后续加强行业和个股研究，力争在风险可控的基础上寻求超额收益。可转债部分，板块整体绝对价格和溢价率较低，仍然值得积极配置，关注超跌成长板块或顺周期板块绝对价格尚可溢价率较低的弹性标的，力争获得优于纯债投资的回报。整体上本基金力争利用不同板块的股票、可转债、债券协调优化大类资产配置，积极捕捉市场机会，力争为投资人取得较好

的风险收益比。

#### 4.5 报告期内基金的业绩表现

本报告期内，太平睿安混合 A 的份额净值增长率为-9.06%，同期业绩比较基准收益率为 1.75%；太平睿安混合 C 的份额净值增长率为-9.19%，同期业绩比较基准收益率为 1.75%。

#### 4.6 报告期内基金持有人数或基金资产净值预警说明

报告期内基金持有人数或基金资产净值未发生预警情况。

### §5 投资组合报告

#### 5.1 报告期末基金资产组合情况

序号	项目	金额（元）	占基金总资产的比例（%）
1	权益投资	110,275,356.28	39.58
	其中：股票	110,275,356.28	39.58
2	基金投资	-	-
3	固定收益投资	161,462,100.29	57.95
	其中：债券	161,462,100.29	57.95
	资产支持证券	-	-
4	贵金属投资	-	-
5	金融衍生品投资	-	-
6	买入返售金融资产	-	-
	其中：买断式回购的买入返售金融资产	-	-
7	银行存款和结算备付金合计	6,855,718.57	2.46
8	其他资产	31,903.30	0.01
9	合计	278,625,078.44	100.00

#### 5.2 报告期末按行业分类的股票投资组合

##### 5.2.1 报告期末按行业分类的境内股票投资组合

代码	行业类别	公允价值（元）	占基金资产净值比例（%）
A	农、林、牧、渔业	-	-
B	采矿业	9,459,000.00	3.41
C	制造业	60,995,658.27	21.98
D	电力、热力、燃气及水生产和供应业	5,491,600.00	1.98
E	建筑业	1,714,000.00	0.62
F	批发和零售业	738,000.00	0.27
G	交通运输、仓储和邮政业	45,465.40	0.02

H	住宿和餐饮业	-	-
I	信息传输、软件和信息技术服务业	25,282,288.89	9.11
J	金融业	3,035,000.00	1.09
K	房地产业	1,412,000.00	0.51
L	租赁和商务服务业	33,451.36	0.01
M	科学研究和技术服务业	171,892.36	0.06
N	水利、环境和公共设施管理业	1,897,000.00	0.68
O	居民服务、修理和其他服务业	-	-
P	教育	-	-
Q	卫生和社会工作	-	-
R	文化、体育和娱乐业	-	-
S	综合	-	-
	合计	110,275,356.28	39.74

### 5.2.2 报告期末按行业分类的港股通投资股票投资组合

本基金本报告期末未持有港股通投资股票。

### 5.3 期末按公允价值占基金资产净值比例大小排序的股票投资明细

#### 5.3.1 报告期末按公允价值占基金资产净值比例大小排序的前十名股票投资明细

序号	股票代码	股票名称	数量（股）	公允价值（元）	占基金资产净值比例（%）
1	300298	三诺生物	532,020	11,151,139.20	4.02
2	000063	中兴通讯	120,000	3,358,800.00	1.21
3	002230	科大讯飞	68,500	3,337,320.00	1.20
4	600900	长江电力	120,000	2,991,600.00	1.08
5	600938	中国海油	100,000	2,923,000.00	1.05
6	603986	兆易创新	40,000	2,874,800.00	1.04
7	300454	深信服	45,000	2,790,000.00	1.01
8	600941	中国移动	25,000	2,644,000.00	0.95
9	688111	金山办公	9,000	2,619,000.00	0.94
10	600690	海尔智家	100,000	2,495,000.00	0.90

### 5.4 报告期末按债券品种分类的债券投资组合

序号	债券品种	公允价值（元）	占基金资产净值比例（%）
1	国家债券	5,776,130.14	2.08
2	央行票据	-	-
3	金融债券	10,155,136.61	3.66
	其中：政策性金融债	10,155,136.61	3.66
4	企业债券	-	-
5	企业短期融资券	-	-
6	中期票据	-	-
7	可转债（可交换债）	145,530,833.54	52.45
8	同业存单	-	-

9	其他	-	-
10	合计	161,462,100.29	58.19

### 5.5 报告期末按公允价值占基金资产净值比例大小排序的前五名债券投资明细

序号	债券代码	债券名称	数量（张）	公允价值（元）	占基金资产净值比例（%）
1	220322	22 进出 22	100,000	10,155,136.61	3.66
2	110062	烽火转债	65,000	7,452,472.60	2.69
3	123174	精锻转债	55,000	6,257,862.33	2.26
4	113060	浙 22 转债	48,660	6,057,932.70	2.18
5	019727	23 国债 24	57,000	5,776,130.14	2.08

### 5.6 报告期末按公允价值占基金资产净值比例大小排序的前十名资产支持证券投资 明细

本基金本报告期末未持有资产支持证券。

### 5.7 报告期末按公允价值占基金资产净值比例大小排序的前五名贵金属投资明细

本基金本报告期末未持有贵金属。

### 5.8 报告期末按公允价值占基金资产净值比例大小排序的前五名权证投资明细

本基金本报告期末未持有权证。

### 5.9 报告期末本基金投资的股指期货交易情况说明

#### 5.9.1 报告期末本基金投资的股指期货持仓和损益明细

本基金本报告期末未持有股指期货。

#### 5.9.2 本基金投资股指期货的投资政策

本基金将根据对现货和期货市场的分析，发挥股指期货杠杆效应和流动性好的特点，采用股指期货在短期内取代部分现货，获取市场敞口，投资策略包括多头套期保值和空头套期保值。多头套期保值指当基金需要买入现货时，为避免市场冲击，提前建立股指期货多头头寸，然后逐步买入现货并解除股指期货多头，当完成现货建仓后将股指期货平仓；空头套期保值指当基金需要卖出现货时，先建立股指期货空头头寸，然后逐步卖出现货并解除股指期货空头，当现货全部平仓后将股指期货平仓。本基金在股指期货套期保值过程中，将定期测算投资组合与股指期货的相关性、投资组合 beta 的稳定性，精细化确定投资方案比例。

### 5.10 报告期末本基金投资的国债期货交易情况说明

#### 5.10.1 本期国债期货投资政策

本基金以提高对利率风险管理能力，在风险可控的前提下，本着谨慎原则参与国债期货投资。

国债期货作为利率衍生品的一种，有助于管理债券组合的久期、流动性和风险水平。本基金将按照相关法律法规的规定，结合对宏观经济形势和政策趋势的判断、对债券市场进行定性和定量分析；构建量化分析体系，对国债期货和现货的基差、国债期货的流动性、波动水平、套期保值的有效性等指标进行跟踪监控，在最大限度保证基金资产安全的基础上，力求实现基金资产的长期稳定增值。

### 5.10.2 报告期末本基金投资的国债期货持仓和损益明细

本基金本报告期末未持有国债期货。

### 5.10.3 本期国债期货投资评价

本基金本报告期末未持有国债期货。

## 5.11 投资组合报告附注

### 5.11.1 本基金投资的前十名证券的发行主体本期是否出现被监管部门立案调查，或在报告编制日前一年内受到公开谴责、处罚的情形

本基金投资的前十名证券的发行主体中，深圳市景旺电子股份有限公司出现在报告编制日前一年内受到监管部门处罚的情况。本基金对上述主体发行的相关证券的投资决策程序符合相关法律法规及基金合同的要求。

### 5.11.2 基金投资的前十名股票是否超出基金合同规定的备选股票库

本报告期内，本基金投资的前十名股票中没有出现超出基金合同规定备选股票库的情形。

### 5.11.3 其他资产构成

序号	名称	金额（元）
1	存出保证金	31,903.30
2	应收证券清算款	-
3	应收股利	-
4	应收利息	-
5	应收申购款	-
6	其他应收款	-
7	其他	-
8	合计	31,903.30

### 5.11.4 报告期末持有的处于转股期的可转换债券明细

序号	债券代码	债券名称	公允价值（元）	占基金资产净值比例（%）
1	110062	烽火转债	7,452,472.60	2.69
2	123174	精锻转债	6,257,862.33	2.26

3	113060	浙 22 转债	6,057,932.70	2.18
4	123107	温氏转债	4,991,119.96	1.80
5	113602	景 20 转债	4,838,432.72	1.74
6	127038	国微转债	4,835,286.25	1.74
7	113623	凤 21 转债	4,666,011.53	1.68
8	113621	彤程转债	4,615,909.32	1.66
9	113632	鹤 21 转债	4,599,435.62	1.66
10	123114	三角转债	4,390,735.09	1.58
11	123158	宙邦转债	4,370,187.40	1.57
12	113045	环旭转债	4,256,723.83	1.53
13	123165	回天转债	3,918,785.96	1.41
14	127043	川恒转债	3,526,754.79	1.27
15	113636	甬金转债	3,474,388.41	1.25
16	110089	兴发转债	3,180,279.45	1.15
17	127085	韵达转债	3,157,726.89	1.14
18	113064	东材转债	2,964,691.85	1.07
19	128137	洁美转债	2,895,414.38	1.04
20	127076	中宠转 2	2,848,713.01	1.03
21	123190	道氏转 02	2,831,898.43	1.02
22	127030	盛虹转债	2,734,207.59	0.99
23	113545	金能转债	2,640,168.49	0.95
24	118034	晶能转债	2,626,541.78	0.95
25	110090	爱迪转债	2,449,964.38	0.88
26	113530	大丰转债	2,316,857.53	0.83
27	128081	海亮转债	2,274,136.44	0.82
28	127045	牧原转债	2,257,381.98	0.81
29	123120	隆华转债	2,110,970.50	0.76
30	113640	苏利转债	2,063,128.77	0.74
31	110087	天业转债	1,931,241.29	0.70
32	118003	华兴转债	1,795,793.84	0.65
33	123169	正海转债	1,638,046.44	0.59
34	123216	科顺转债	1,586,921.97	0.57
35	113648	巨星转债	1,470,184.38	0.53
36	127070	大中转债	1,459,323.85	0.53
37	118022	锂科转债	1,428,750.86	0.51
38	127050	麒麟转债	1,265,090.41	0.46
39	123059	银信转债	1,243,747.95	0.45
40	113667	春 23 转债	1,198,064.38	0.43
41	113061	拓普转债	1,192,488.22	0.43
42	123067	斯莱转债	1,179,692.89	0.43
43	123063	大禹转债	1,158,544.66	0.42
44	113663	新化转债	1,152,058.90	0.42

45	110064	建工转债	1,106,253.97	0.40
46	118033	华特转债	1,051,120.55	0.38
47	113677	华懋转债	1,050,008.49	0.38
48	127066	科利转债	1,047,928.47	0.38
49	111010	立昂转债	1,035,486.96	0.37
50	113657	再 22 转债	1,019,716.44	0.37
51	123170	南电转债	935,295.98	0.34
52	113643	风语转债	922,516.16	0.33
53	123213	天源转债	562,212.05	0.20
54	127068	顺博转债	475,775.48	0.17

### 5.11.5 报告期末前十名股票中存在流通受限情况的说明

本基金本报告期末前十名股票中不存在流通受限的情况。

### 5.11.6 投资组合报告附注的其他文字描述部分

由于四舍五入的原因，本报告中涉及比例计算的分项之和与合计项之间可能存在尾差。

## §6 开放式基金份额变动

单位：份

项目	太平睿安混合 A	太平睿安混合 C
报告期期初基金份额总额	345,504,756.65	2,527,523.32
报告期期间基金总申购份额	-	-
减：报告期期间基金总赎回份额	23,167.56	19,480.00
报告期期间基金拆分变动份额（份额减少以“-”填列）	-	-
报告期期末基金份额总额	345,481,589.09	2,508,043.32

## §7 基金管理人运用固有资金投资本基金情况

### 7.1 基金管理人持有本基金份额变动情况

本报告期内，基金管理人未运用固有资金投资本基金。

### 7.2 基金管理人运用固有资金投资本基金交易明细

本报告期内，基金管理人未运用固有资金申赎及买卖本基金。

## §8 影响投资者决策的其他重要信息

### 8.1 报告期内单一投资者持有基金份额比例达到或超过 20%的情况

投 资	报告期内持有基金份额变化情况					报告期末持有基金情况	
	序号	持有基金	期初	申购	赎回	持有份额	份额占比 (%)



者类别		份额比例达到或者超过 20%的时间区间	份额	份额	份额		
机构	1	20240101 - 20240331	344,306,178.95	-	-344,306,178.95		98.9415
产品特有风险							
本基金存在单一投资者持有基金份额比例达到或超过 20%的情况，可能会出现集中赎回或巨额赎回从而引发基金净值剧烈波动或份额净值尾差风险，甚至引发基金的流动性风险，基金管理人可能无法及时变现基金资产以应对基金份额持有人的赎回申请，基金份额持有人可能无法及时赎回持有的全部基金份额。							

## 8.2 影响投资者决策的其他重要信息

无

## §9 备查文件目录

### 9.1 备查文件目录

- 1、中国证监会关于核准本基金募集的批复
- 2、《太平睿安混合型证券投资基金基金合同》
- 3、《太平睿安混合型证券投资基金招募说明书》
- 4、《太平睿安混合型证券投资基金托管协议》
- 5、基金管理人业务资格批件、营业执照
- 6、法律法规及中国证监会要求的其他文件

### 9.2 存放地点

本基金管理人办公地点（地址：上海市浦东新区银城中路 488 号太平金融大厦 7 楼，503A）

### 9.3 查阅方式

投资者对本报告书如有疑问，可咨询本基金管理人太平基金管理有限公司；部分备查文件可在本基金管理人公司网站上查阅。

客户服务电话：021-61560999、400-028-8699

公司网址：www.taipingfund.com.cn

太平基金管理有限公司

2024 年 4 月 22 日